LA GRANDE STORIA IN PRIMA SERATA


# LA STAMPA

ANNO 132. N. 295. MARTEDI' 27 OTTOBRE 1998

L. 1.500 (*)/L. 2.500 CON SUPPLEMENTO. (A) ABBINATO AMMINISTRATIVO OBBLIGATORIO TRANNE CHE IN PIEMONTE, LIGURIA E VALLE D'AOSTA)

REDAZIONE, AMMINISTRAZIONE, TIPOGRAFIA: 10126 TORINO, V. MARENCO 32, TEL. 011.6568111. FAX 011.655306; ROMA: V. BARBERINI 50, TEL. 06.47881, FAX 06.4880039; 06.484895; MILANO: P.ZZA CAVOUR 2, TEL. 02.762181, FAX 02.780049 ABBONAMENTI: 10121 TORINO, V. ROMA 80, TEL. 011.56391, FAX 011.5627668. ITALIA 6 NUMERI (C.C. POST. 950100) CONSEGNA DEC. POSTA ANNO L. 308.000 SEMESTRE L. 577.000, ARRETRATI L. 3.000. USA: LA STAMPA (USPS 084-930) PUBLISHED DAILY IN TURIN ITALY, $ USA 600 YEARLY. PERIODICALS POSTAGE PAID AT L.I.C. NEW YORK AND ADDRESS MAILING OFFICES. SEND ADDRESS CHANGES TO LA STAMPA C/O SPEEDIMPEX USA INCORPORATION - 3602 46TH AVENUE - L.I.C. NY 11101 - 2421. www.lastampa.it

(*) PREZZI - TARIFFE: L. 1.800, E A RICHIESTA ANCHE «IL MATTINO DELL'ALTO ADIGE»; L. 1.700, E ANCHE «IL CORRIERE», A RICHIESTA CON MARKET A L. 3.000. ESTERO: AUSTRALIA $ A. 4.00; ARGENTINA Pesos 4; AUSTRIA SC. 20; BELGIO FB. 75; BRASILE Sri 4,20; CANADA $ C. 3; CIPRO Cyp. 1.10; CZ- KCS 56; DANIMARCA KR. 16; EGITTO E.P. 6; FINLANDIA FMK 10; FRANCIA FR. 12; GERMANIA D.M. 3.50; GRECIA DR. 500; INGHILTERRA P. 1.20; LUSSEMBURGO FL. 75; MALTA Cents 50; MESSICO NS 10; NORVEGIA KR. 18; OLANDA FL. 4; PORTOGALLO Cont. Esc. 350; SPAGNA Pts. 250; CANARIE Pts. 300; SVIZZERA SKR. 15; SVIZZERA FRS. 2.50; CANTON TICINO FRS. 2.50; UNGHERIA HUF 250; USA $ 2.50.

SPED. IN A. P. 45% ART. 2 COMMA 20/B LEGGE 662/96 - TO

CONCESSIONARIA PUBBLICITA': PUBLIKOMPASS SPA: 20123 MILANO, VIA CARDUCCI 29, TEL. 02.24424.611, FAX 02.24424.490. 10126 TORINO, C. M. D'AZEGLIO 60, TEL. 011.6965211. FAX 011.6965300. TARIFFE: MODULO MM 45X30; FESTIVI, POSIZIONE O DATA RIGORE TARIFFA IN PARENTESI. OCCASIONALI L. 1.500.000 (1.800.000), COMM.LI L. 1.400.000 (1.680.000), SABATO L. 1.600.000, RSC: PERS., R. VENERDI', L. 1.250.000 (1.500.000), VENERDI' + SABATO L. 1.700.000, VENERDI' + DOMENICA L. 1.550.000; FINANZIARI E LEGALI L. 1.300.000 (1.560.000), NECROLOGI L. 18.000 LA PAROLA (FAMIGLIA 12.000; ANNIVERSARI E RINGRAZIAMENTI L. 15.000. PIU' IVA. IL DIRETTORE SI RISERVA DI RIFIUTARE QUALSIASI INSERZIONE

81027 9 771122 176003


DAL 26 OTTOBRE ALLE 20.45. RAITRE RAI. DI TUTTO, DI PIU'.

Bankitalia premia il governo: «Ora pensi al lavoro». Il costo del denaro mai così basso dal '72

# Fazio a sorpresa: tasso di sconto al 4%

## *E al Senato scintille tra Di Pietro e l'ex Capo dello Stato*

ROMA. Il governatore Fazio ha tagliato di un punto percentuale il tasso di sconto, portandolo dal 5 al 4 per cento, quindi sensibilmente più vicino a quel 3,3 indicato come obiettivo comune per i Paesi dell'Unione monetaria europea. Una vittoria per Ciampi, che commenta con soddisfazione: «E' un altro passo verso l'inizio dell'età dell'Euro, un altro passo nel processo di convergenza che si concluderà il 2 gennaio». Ora il costo del denaro è al livello più basso da 26 anni a questa parte, pari a quello del '72. Ora, come aveva detto Fazio, il governo è atteso all prova sul lavoro. Intanto, al Senato, è iniziato il dibattito che porterà oggi al voto di fiducia. E subito sono volate scintille tra Antonio Di Pietro e Francesco Cossiga. «L'Ulivo si è suicidato per cedere alle richieste dell'Udr, un partito che non rappresenta nessuno», ha detto Di Pietro. Secca la replica dell'ex presidente: «Se continua così, tra poco gli parleranno soltanto per deriderlo».

**Bertone, Bruzzone, Cornero Grassia e Tiberga** ALLE PAG. 2-3

### IL CORAGGIO CONTRO LA RECESSIONE

Il governatore Fazio ha confermato una volta di più la sua grande capacità di sorprendere. Di fronte alle aspettative, largamente prevalenti, di una riduzione di mezzo punto nel tasso di sconto, riduzione che avrebbe dovuto essere decisa durante lo scorso fine settimana, si è invece avuto il taglio di un intero punto al termine di un giorno lavorativo. La politica monetaria, del resto, per potersi rivelare efficace deve giocare sull'imprevisto.

Una mossa brillante, quindi, insufficiente però a scacciare del tutto l'ombra di un sospetto: quello che il governatore, oltre, a essere mosso da ragioni sacrosante, abbia voluto fare al presidente del Consiglio D'Alema un «regalo» che aveva rifiutato al presidente del Consiglio Prodi. Del resto, già lo scorso venerdì, parlando ad un convegno a poche ore dal voto di fiducia della Camera, Fazio si era espresso in maniera chiarissima, e del tutto inconsueta, a favore del governo nato da poco e questo calorosissimo «sì» risultava tanto più rimarchevole in quanto non era affatto scontato, come quelli del Parlamento, e contrastava nettamente con le frequenti critiche, più o meno velate all'operato dell'esecutivo Prodi.

Poiché la Finanziaria rimane invariata, e poiché è difficile immaginare che il governatore partecipi ai giochi della politica è evidente che, nelle valutazioni del responsabile della Banca d'Italia, deve aver fortemente pesato il clima di maggiore stabilità politica che pare adesso prevalere. La prospettiva di un governo non traballante, nonostante un'opposizione ben visibile sulle piazze, ha probabilmente convinto Fazio della pos-

**Mario Deaglio**

CONTINUA A PAG. 10 PRIMA COLONNA

**I PROGRAMMI DI D'ALEMA**

### *Pacificare tv e giornali*

ROMA. Tra quattro giorni l'Autorità delle telecomunicazioni deciderà il piano delle frequenze tv. Un momento importante nel confronto governo-Berlusconi. D'Alema (foto) vuole il dialogo, e pensa a una pacificazione anche coi giornali. Martini A PAG. 2

### COSSIGA-POLO ADDIO DIFFICILE

MARCELLO Pera, uno dei «professori» di Forza Italia che pure in passato ha più volte pubblicamente espresso tutta la sua ammirazione per Francesco Cossiga, interpreta il furore cossighiano contro il danaroso e «impolitico» Berlusconi nientemeno che come un insano, oscuro desiderio di «vendetta barbaricina». Lucio Colletti, che di Cossiga è da tanti anni ascoltatissimo amico personale, sostiene addirittura che l'ex Capo dello Stato stia contribuendo alla stesura di un «manuale scientifico della persecuzione politico-giudi-

**Pierluigi Battista**

CONTINUA A PAG. 2 SECONDA COLONNA

### COMPROMESSI IMPOSSIBILI

C'ERA un tempo in cui all'estero non si capiva nulla della politica interna italiana. Il linguaggio criptico e l'abbondanza di metafore, di cui le «convergenze parallele» dell'onorevole Moro restano l'insuperato esempio, nascondevano allineamenti e patteggiamenti interni incomprensibili ai non iniziati. In giro per il mondo la scena politica italiana non suscitava forse gran rispetto ma c'era sempre quel tanto di riserbo che si nutre per le cose che ci superano. La nostra politica estera, al contrario, è stata sempre molto chiara. Chiara nella

**Boris Biancheri**

CONTINUA A PAG. 10 PRIMA COLONNA

Computer in tilt, critiche dall'Europa

# Risse e bivacchi a Malpensa 2000

L'attesa dei passeggeri in aeroporto: decine di voli sono stati cancellati. ALLE PAG. 4 E 5

Richiamo a magistratura, uffici fiscali e polstrada. «Le foto dell'autovelox esclusivamente su richiesta»

# Multe e ingiunzioni solo in busta chiusa

## *Il Garante: tutelare la privacy da custodi e vicini curiosi*

ROMA. Stop agli avvisi di pignoramento attaccati davanti alla porta di casa, convocazioni a cause di divorzio sotto gli occhi dei vicini, comunicazioni sull'eredità nelle mani del portiere o multe con fotografie scattate dall'autovelox che possano magari essere usate come prova di una «scappatella» extraconiugale. Il Garante della privacy invita, in attesa che vengano modificate le norme processuali a tutela della riservatezza, a racchiudere in busta chiusa gli atti giudiziari notificati a persone assenti e perciò consegnati a vicini di casa, portieri o colleghi di lavoro. Quanto alle fotografie a corredo delle multe, il loro invio va limitato al caso in cui l'interessato ne faccia richiesta. La segnalazione del Garante è stata inviata alla presidenza del Consiglio, ai ministeri di Grazia e Giustizia e delle Finanze, al Consiglio superiore della magistratura e agli altri enti interessati.

Mancini A PAG. 15

## Gerusalemme, il no del Vaticano

*«Abbiamo il diritto di partecipare alla trattativa sulla Città Santa»*

di Aldo Baquis e Marco Tosatti A PAGINA 9

## Telecom cerca un nuovo leader

*Caccia all'amministratore delegato per decidere all'inizio di novembre*

di Roberto Ippolito A PAGINA 16

## Il figlio del boss diventa «eroe»

*Napoli, ha fatto pestare l'insegnante ora è scortato a scuola dai compagni*

di Fulvio Milone A PAGINA 13

**IL VERDETTO DEI MEDICI**

### *«Eltsin sta male niente vertice Ue»*

MOSCA. Alla vigilia del vertice tra Russia e Unione Europea i medici sono implacabili: «Eltsin soffre di astenia con sbalzi di pressione e affaticamento. Deve riposarsi».

Chiesa A PAG. 7

### GOVERNO, CHE BRUTTA FIGURA

ALL'AEROPORTO di Baghdad il viaggiatore è accolto da una scritta: «Da Nabucodonosor a Saddam Hussein, 2400 anni di pace e prosperità». Chi ci crede tace e chi non ci crede tace. La buona notizia dell'assurdo debutto della Malpensa è che nessuno tace: il malfunzionalmento della Mal-pensa non cade in quella oscena «normalità» che ingoiava autostrade che finivano nel nulla, treni che non portavano ai mondiali, cattedrali nel deserto e, tra non molto, giubilei privi di giubilo.

Sarà magra consolazione per i viaggiatori esasperati, ma la loro protesta è oggi un atto di democrazia che suona come un monito per chi organizza l'intervento pubblico senza rispetto per i cittadini. Se lo Stato fosse un'impresa, il consumatore sarebbe il re, ma anche in democrazia il popolo dovrebbe essere sovrano. La protesta va dunque rispettata

**Carlo Bastasin**

CONTINUA A PAG. 4 SETTIMA COLONNA

### MILANO, CHE BRUTTA FIGURA

LAVORO guadagno pago pretendo. Ma cosa pretendi ancora, Milano, dopo quello che hai fatto? In queste ore non è la Malpensa che va in frantumi, ma il tuo mito. La tua efficienza nevrotica e gioviale che ti permetteva di ridere di una Roma paralizzata da uno spruzzo di neve e di quella Torino un po' pirla che si era spogliata di tutto - tv, pubblicità, moda, editoria, pure la Coppa Davis adesso - per darlo a te.

Chi scrive è un torinese cresciuto nella tua leggenda. Uno che come seconda squadra tiene al Milan e da ragazzo contava col fiato in gola i 127 chilometri di autostrada che lo separavano da te. Uno che un giorno ce l'ha fatta a raggiungerti e nei tuoi uffici ha lavorato, guadagnato e pagato, senza pretendere troppo, lasciandoti in pegno i suoi ca-

**Massimo Gramellini**

CONTINUA A PAG. 5 SESTA COLONNA

Vietato ai minori di 14 anni il film di Spielberg sullo sbarco in Normandia

# Il soldato Ryan senza ragazzi

SALVATE il soldato Ryan», il nuovo film di Steven Spielberg che comincia con una delle operazioni più sanguinose della seconda guerra mondiale, lo sbarco alleato in Normandia il 6 giugno 1944, è stato vietato ai minori di quattordici anni. C'è da augurarsi che la decisione della commissione di censura venga cancellata in appello: sarebbe davvero un peccato che i ragazzi non potessero vedere un gran film di guerra contro la guerra, non potessero conoscere una verità sul «conflitto pulito» tanto mistificato dalla propaganda, non potessero sapere le ragioni che rendono la «guerra giusta» feroce come tutte le guerre anche contemporanee, anche africane o balcaniche, con il loro enorme peso di atrocità, dolore e stupidità.

E' vero, l'inizio del film che esce in Italia il prossimo venerdì è terribile: in quello sbarco macellaio i soldati americani muoiono, vomitano, pregano, cadono crivellati dalle mitragliatrici tedesche, bruciano vivi, urlano, affondano sott'acqua, si reggono con le mani i visceri fuorusciti o gli arti amputati, fanno rosso il mare con il loro sangue. Per i modi in cui è raccontata, quell'azione bellica suscita orrore e rifiuto verso ogni guerra: c'è qualcosa di più educativo?

Il resto del film narra il peregrinare pericoloso e letale d'una pattuglia americana oltre le linee nemiche per salvare uno soltanto, il soldato Ryan, nella convinzione che Spielberg ha ricavato dal Talmud, «Chi salva un uomo salva il mondo intero»: c'è qualcosa di più educativo, per ragazzi indotti dal nostro mondo a pensare che la vita umana valga meno di zero?

**Lietta Tornabuoni**


VILLE E CASALI

NEL NUMERO DI NOVEMBRE

*Reportage*
I migliori investimenti nelle Langhe

*Speciale*
I tessuti dell'inverno

*Progetto*
Betulla e rame per una villa in California

*Esclusivo*
Altri 50 casali all'asta della Regione Toscana


Primato nel Mediterraneo

## La corsa record dello Stealth di Agnelli

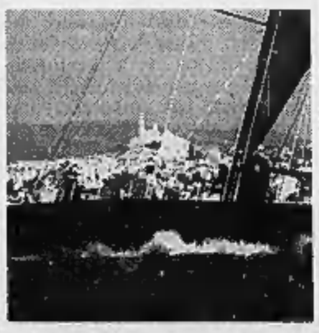

CARTAGINE. «Stealth» (nella foto), il veliero nero dell'avvocato Agnelli, ha battuto ieri il record di traversata del Mediterraneo. Da Marsiglia a Cartagine, 458 miglia, in 29 ore due minuti e sei secondi. Il record precedente, 29 ore 7 minuti e 15 secondi, era del francese Marc Pajot su monoscafo.

Cabiati A PAG. 12

D'Alema in Senato: con gli immigrati accoglienza e fermezza, ma l'Europa deve aiutarci

# Una «nave-canguro» per i clandestini

## *Caccia ai trafficanti, dietro il racket un patto tra mafie*

OTRANTO. Una «nave canguro» che smista tempi e viaggi sui gommoni. La strategia degli organizzatori delle traversate della disperazione sarebbe stata cambiata per correre meno pericoli. Il presidente del Consiglio Massimo D'Alema rinnova l'allarme al Senato: «Con gli immigrati accoglienza e fermezza, ma l'Europa deve aiutarci». Daniele e Sapegno A PAG. 11

### OGGI

*di Guido Ceronetti*

Più d'una volta ho visto la facies ippocratica degli alberi.

Varlam Salamov,
*Racconti della Kolymà*
(*Facies hippocratica*: è caratteristica del collasso: tratti del volto affilati, naso freddo... - da *Terminologia medica* di Luigi Ferrio, Utet)

Dopo gli attacchi di Cossiga a Berlusconi, il premier frena sul «conflitto di interessi»

# Riforme, il Polo non dice no a D'Alema

## *Casini: noi siamo già pronti*

**ROMA.** Per nulla disarmato dalla mega manifestazione del Polo, Massimo D'Alema insiste. E al Senato, dove stasera riceverà la fiducia, rilancia il dialogo col centrodestra sulle riforme. «E' una linea obbligata, spero se ne convincano anche loro». Non solo. Per rendere più credibili le sue parole agli occhi di Silvio Berlusconi, prende immediatamente le distanze da Francesco Cossiga, che aveva minacciato il Cavaliere di tagliargli le tv. «Mediaset è un patrimonio del nostro Paese», ricorda il presidente del Consiglio ribadendo la distinzione fra le imprese di Berlusconi - che la sinistra italiana non combatte - e il Berlusconi politico, distinzione che aveva fatto due anni fa negli stabilimenti milanesi del Biscione. Tanto che più tardi lo stesso Cossiga precisa di «non ritenere che il conflitto di interessi passi attraverso la distruzione di Mediaset».

E subito il Polo mostra di gradire. Per la prima volta, dopo i fuochi d'artificio dei giorni scorsi, si sono visti segnali di disponibilità da parte del centro-destra. E' ancora troppo poco - e forse è troppo presto - per parlare di una ripresa del dialogo. Ma almeno sulla riforma elettorale si comincia a delineare la possibilità di un'intesa.

E' proprio quel che più interessa a D'Alema. Ieri, dopo aver confermato che questo governo è legittimo, che non c'è stato nessun ribaltone e che comunque quanto è successo è conseguenza della «rottura politica» che si è consumata dopo la fine della Bicamerale («Noi abbiamo vinto le elezioni. Io sono il segretario del partito che ha preso più voti»; quanto all'Udr, «aveva già avviato un processo politico, non ha improvvisato alcun passaggio trasformistico»), il neopremier ha lanciato infatti il suo guanto di sfida al Polo: «Se vogliono le elezioni - ha detto chiaro e tondo - i rappresentanti dell'opposizione dovranno contribuire a fare le riforme in tempi rapidi. Solo così potranno rispettare la volontà dell'opinione pubblica». Le risposte, sin pur caute, non si sono fatte attendere. «L'unico argomento su cui si può discutere è la riforma elettorale», dice il capogruppo di Fi al senato Enrico La Loggia. Mentre Pierferdinando Casini entra già nel merito: «Siamo disponibili a una riforma elettorale che conservi il bipolarismo e il maggioritario ma diciamo no al doppio turno di collegio». E il capo dei senatori di An Giulio Maceratini parla addirittura di «un tavolo ideale per discutere»: «Ho visto un Cossiga inferocito che strilla e un D'Alema saggio che ragiona. Ma il presidente del Consiglio è D'Alema e non Cossiga».

E già. Il Polo adesso è disponibile a discutere anche perché Berlusconi - a quanto pare - ha molto apprezzato la diversità di linguaggio fra D'Alema e Cossiga. Mentre il Picconatore descrive il leader del Polo come «pericolo per la democrazia» e minaccia di usare subito l'arma del conflitto di interessi per estrometterlo dalla politica, il presidente del Consiglio tende la mano. Perfino sulle tv, rivolto ai senatori del suo partito, D'Alema ha spiegato che nessuno vuole utilizzare posizioni di governo ai fini della lotta politica» e che il ministro delle Poste Cardinale, Udr, non «avrà volontà di nuocere» e «si pone solo il problema di garantire il pluralismo». Insomma, non gli consentirà di fare più di tanto. Una posizione condivisa da Walter Veltroni: «Non si tratta di fare rappresaglie, è un problema che riguarda l'assetto legislativo del Paese».

Di questi toni diversi di D'Alema e di Cossiga si è reso conto anche Clemente Mastella, che li spiega così: «Il presidente del Consiglio ha impegni e una veste istituzionale ben diversi da un capo di partito». Invero, solo la Lega e Rifondazione hanno dato l'impressione di mettersi sulla scia di Cossiga in una nuova campagna sul conflitto di interessi. Tutti gli altri, dal socialista Boselli al Ppi di Marini si sono mostrati cauti e vagamente imbarazzati.

Così alla fine lo stesso Cossiga manda alle agenzie la sua precisazione sulla sua non ostilità a Mediaset. Aggiungendo tuttavia malizioso: «Forse sarebbe utile anche per Mediaset che Berlusconi lasciasse i panni dell'onorevole e rivestisse di nuovo quelli del Cavaliere».

In serata, parlando a «Porta a Porta», Fini ha liquidato la polemica sollevata da Cossiga sul conflitto d'interessi con un invito ad andare avanti con la legge già approvata dalla Camera che ha avuto come relatore Franco Frattini. «E' che nessuno pensi - ha detto Fini - che il Polo abbia niente da nascondere al riguardo».

**Maria Grazia Bruzzone**

**AGNELLI VOTA SI'**

### *«Ma preferivo De Gasperi»*

**ROMA.** L'avvocato Gianni Agnelli, senatore a vita, darà fiducia al governo di Massimo D'Alema: «Voterò la fiducia al governo - anticipa il presidente onorario della Fiat -. Io non ho mai avuto dubbi. Avrei però preferito avere 50 anni di meno e votare la fiducia ad un governo De Gasperi. Ma i tempi cambiano». Con l'avvento di un esponente della sinistra a Palazzo Chigi, gli è stato chiesto, finisce anche l'idea del conflitto di classe? «I conflitti di classe, da quando è caduto il Muro di Berlino ed è successo quello che è successo a Mosca, si può dire siano già finiti».

L'Avvocato ha anche commentato il discorso che il premier ieri ha fatto al Senato: «Un discorso eccellente, sintetico, breve». **[r. i.]**

Il presidente del Consiglio Massimo D'Alema

## La destra applaude Di Pietro

### *L'ex pm: Udr senza voti Cossiga: ti ridono dietro*

Antonio Di Pietro, senatore di centro nel centrosinistra che sostiene D'Alema: «L'Udr non la voterebbe nessuno. Rappresentano solo se stessi, più qualche parente al paese...». Francesco Cossiga, senatore di centro nel centrosinistra che sostiene D'Alema: «Eppure glielo avevo consigliato, dopo che gli avevano regalato un collegio. Gli avevo detto di fare quello che avevamo fatto tutti noi: venire al Senato, sedersi, tacere, premere i bottoni che gli consigliano i capigruppo. Se continua così, tra qualche mese non gli parlerà più nessuno, se non per ridergli addosso....».

Neppure una settimana, e le due primedonne del centro di governo sono già ai ferri corti. Nell'aula di palazzo Madama, l'attacco di Di Pietro è duro. Ma la replica di Cossiga è sprezzante: «Sarebbe molto meglio per lui se si occupasse della sua famiglia...», dice l'ex Presidente al termine di una riunione dell'Udr.

L'intervento in aula di Di Pietro è lungo: mezz'ora di metafore e attacchi diretti, a Cossiga e allo stesso D'Alema, cui rimprovera di guidare il Paese con una «investitura non popolare ma cossighiana». Il Polo ascolta con attenzione, addirittura applaude quando l'ex pm definisce «un brutto strappo» la nascita della nuova maggioranza, e soprattutto quando ripete che la manifestazione del Polo in piazza San Giovanni è «un esercizio della democrazia diretta».

Ma la sua performance era cominciata la sera prima, con l'intervista rilasciata a una radio: «Sono l'ultimo dei giapponesi a credere nell'Ulivo», dice l'ex magistrato in un programma dal titolo che sembra fatto apposta per lui: «L'indignato speciale». Nell'intervista, il leader del movimento Italia dei valori ha anticipato la sua posizione nei confronti del governo: «Io non voglio appoggiare questa coalizione posticcia - dice -. Non posso essere d'accordo con un patto di legislatura tra il diavolo e l'acqua santa, fatto solo per tirare a campare e per evitare il pericolo di andare alle elezioni...».

Poi la prima frecciata agli uomini dell'Udr: «Dal punto di vista formale, queste migrazioni di parlamentari sono ineccepibili - spiega -. Però mi ricordano quei medici che fuori dalla sala operatoria dicono che tutti i parametri sono stati rispettati, l'operazione è perfettamente riuscita ma il paziente è morto. Lo so che io dovrei gioire per questi deputati passati dalla nostra parte ma non gioisco».

In aula, temi e toni sono gli stessi: «Intervengo come senatore eletto nell'Ulivo - attacca - anche se oggi nessuno ne parla più. Bisogna prendere atto che l'Ulivo non c'è più e questo non per colpa soltanto di Rifondazione comunista, ma anche di molti che nel centrosinistra non vedevano l'ora di poter recitare il de profundis per l'Ulivo». Il responsabile dell'«omicidio volontario e preordinato del governo Prodi»? Cossiga. «Perché si è affossato l'Ulivo per dialogare con l'Udr? Quando Cossiga ha detto: "Prima Prodi deve dichiarare che l'Ulivo è morto e poi dialoghiamo", l'Udr aveva già deciso di affondarlo. Cossiga e i suoi hanno chiesto che, su un piatto d'argento, fosse loro offerta la pianta recisa dell'Ulivo. E gli è stata prontamente data. Se avessimo detto all'Udr, che aveva paura delle elezioni - dice ancora Di Pietro - o dialogate con l'Ulivo o andiamo a votare, che cosa avrebbero fatto?».

L'«ultimo giapponese» non molla. Invita Prodi a restare in trincea, a «non lasciarsi tentare da incarichi prestigiosi in Europa». Dichiara il suo voto di fiducia a D'Alema, ma lo fa con mille distinguo: «La mia è una fiducia personale», spiega. E con molte richieste: D'Alema deve attivarsi perché non vengano frapposti ostacoli al referendum o a una riforma elettorale «davvero maggioritaria». Deve impegnarsi a tornare alle urne dopo il referendum o la riforma. Soprattutto deve fare in modo che «i nuovi entrati dell'Udr si impegnino per un vero bipolarismo maggioritario di alternanza». E senza insulti al nemico: «Che serva una nuova legge sul conflitto d'interessi è certo. Che poi si debba passare alle offese gratuite non mi sembra che sia la soluzione migliore». **[g. tib.]**

In alto il senatore dell'Ulivo Antonio Di Pietro e, qui sopra, il fondatore dell'Udr Francesco Cossiga

I PIANI DEL GOVERNO

*Le Tv e l'editoria*

1

Il presidente del Consiglio smorza i toni dell'Udr: Mediaset è patrimonio del Paese

# Va in onda la pacificazione delle Tv

## *Il premier: niente guerra alle aziende del Cavaliere*

**ROMA**

QUELLA sera, chiuso nel suo studio di palazzo Giustiniani, Francesco Cossiga si negò persino a Massimo D'Alema: «Non ci sono per nessuno...». Era martedì 20 ottobre, il presidente incaricato era impelagato con la lista dei ministri e D'Alema avrebbe voluto spiegare di persona a Cossiga tutto il suo imbarazzo nel dover rimuovere dal ministero delle Comunicazioni un personaggio come Antonio Maccanico. Niente da fare.

Cossiga voleva il ministero delle tv per i suoi e in serata la mina fu disinnescata dagli «artificieri» di fiducia, Marco Minniti e Clemente Mastella.

In quelle ore dunque la principale preoccupazione di Massimo D'Alema era per Maccanico, non per lo sbarco del «cossighiano» Cardinale al ministero delle Tv, anche perché la strategia immaginata dal nuovo presidente del Consiglio nel campo della comunicazione si preannuncia ambiziosa, va oltre le competenze di un singolo ministero, punta ad un dialogo con Berlusconi e con Mediaset, un confronto che non ripeta il muro contro muro voluto da Romano Prodi. E anche nei rapporti - sempre complicatissimi - con giornali e giornalisti, D'Alema ha in mente alcune sorprese.

E il primo giro di boa è già alle viste: fra quattro giorni l'Autorità per le telecomunicazioni deciderà in via definitiva il piano delle frequenze, da sempre oggetto di potenti lobbismi: «Stavolta non c'è un particolare pathos attorno al piano, non ci sono grosse incognite - spiega il sottosegretario Vincenzo Vita -. Semmai il problema viene dopo: sulla base del piano, il ministero delle Comunicazioni assegnerà le concessioni tv entro la fine del prossimo gennaio e a quel punto...». Una volta partito, il meccanismo produce effetti a catena: l'Antitrust dovrà solennemente dichiarare che «nessun soggetto privato può disporre di più di due reti» e l'Autorità dovrà decidere in quale data la rete eccedente di Mediaset dovrà andare sul satellite.

Tutti passaggi che Berlusconi attende con ansia e che il presidente del Consiglio intende seguire nel rispetto delle leggi ma senza spingere l'acceleratore. L'approccio di D'Alema si è capito subito: appena 24 ore dopo la «marcia su Roma» del Polo, il premier ha spiegato ai suoi senatori che lui continua a puntare al dialogo con Berlusconi e con la sua azienda e quel ministero all'Udr non va visto come uno spauracchio: «Il ministro Cardinale - spiegava ieri D'Alema - non avrà la volontà di nuocere» ma si pone soltanto il problema «di garantire il pluralismo». E d'altra parte, nell'entourage di D'Alema hanno già capito che il ministro delle Comunicazioni è sì uomo di Cossiga, è sì amico di Mastella, ma Cardinale risponde soprattutto a Cardinale. Lo ha capito anche Berlusconi, che con un giro di telefonate ha fatto sapere al nuovo ministro di essere pronto ad incontrarlo vis-à-vis.

E che i ministri dell'Udr non siano animati da sacro furore contro Berlusconi, lo fa capire Guido Folloni, guarda caso alcune ore dopo un colloquio a palazzo Chigi con Massimo D'Alema: «Ne abbiamo parlato con il presidente: in questo campo, come su quello delle riforme istituzionali, il governo dovrà favorire le soluzioni utili al Paese e alle aziende che ci sono. Soluzioni senza favori, ma non conflittuali». D'Alema, si capisce anche da questi dettagli, ha già iniziato a tessere la sua tela, a motivare i «suoi» ministri. Ma è anche vero che la strategia dell'attenzione verso Mediaset è legata anche alla ottima accoglienza a lui riservata da quelle tv. A cominciare da Maurizio Costanzo che proprio sull'ultimo numero di *Panorama* ha raccontato di D'Alema: «Grazie agli incontri televisivi, ma non solo, siamo diventati amici», spiegando come è perché il nuovo premier debba diventare «più caldo», «rinunciando alla netta separazione tra pubblico e privato».

D'Alema ascolta Costanzo, ma a Palazzo Chigi ha deciso di portarsi gli uomini che lo hanno accompagnato nella sua *escalation* e con i quali si parla e si consiglia, da anni, tutti giorni: il napoletano Claudio Velardi e il torinese Fabrizio Rondolino, consigliere per la Comunicazione e l'immagine. I consiglieri del presidente stanno lavorando da pochi giorni su alcune idee-guida. La prima mossa - una specie di pacificazione» la definiscono a Palazzo Chigi - è stato il ritiro delle querele nei confronti dei giornalisti e l'atteggiamento cordiale di D'Alema nelle sue prime chiacchierate con i cronisti, ma per le prossime settimane le parole chiave sono due: modernizzazione dell'Italia e cento giorni. «D'Alema - spiega Rondolino - ha fatto alla Camera e al Senato discorsi molto politici nei quali ha evitato le promesse mirabolanti e anche la solita "lista della spesa", ma siamo d'accordo che nei primi tre mesi occorrerà incastonare alcune iniziative che diano il senso del cambiamento e aiutino a tratteggiare il profilo di questo nuovo presidente del Consiglio». Nei piani dello staff del Presidente c'è anche il progetto di creare una rete di consulenti informali, di opinion-maker: direttori di giornale, sociologi, pubblicitari, uomini di televisione, non necessariamente amici: «Per dirla un po' pomposamente - spiega Rondolino - dovremo cercare di capire meglio possibile cosa pensa veramente l'Italia».

**Fabio Martini**

A sinistra il ministro delle Poste Cardinale Qui accanto Fabrizio Rondolino

Tra quattro giorni il piano delle frequenze radiotelevisive Palazzo Chigi rassicura il Polo «Cardinale sarà pluralista»

DALLA PRIMA PAGINA

## COSSIGA E IL POLO ADDIO DIFFICILE

ziaria» nei confronti del leader del Polo che lo stesso Cossiga dichiara di voler brutalmente «cacciare via» dalla politica. Parole forti: reazione molto aspra a giudizi taglienti che Cossiga ha rovesciato sul leader del Polo invitato con brutalità a togliere politicamente il disturbo. Ma è come se il tumultuoso protagonismo politico di Cossiga avesse scatenato un duplice psicodramma. Quello di una sinistra che si affida alle virtù terapeutiche del Maalox per digerire un alleato che un tempo veniva raffigurato come una figura diabolica. Ma anche quello di un mondo di destra che vive e soffre la «trasmigrazione» di Cossiga come un abbandono lacerante e un rapporto d'amore andato in frantumi nell'astio reciproco e nei veleni di un rancore inconsolabile.

Non va dimenticato che in questi ultimi anni il moderatismo italiano anticomunista aveva letteralmente adorato il Cossiga del piccone e dello scontro frontale con gli eredi del Pci. E anche la destra non moderata, quella di derivazione missina, ha maturato nel corso degli anni un sentimento di esplicita devozione nei confronti del Presidente che per primo, da irrequieto inquilino del Quirinale, venne vissuto come lo «sdoganatore» del Msi. Ora è il momento della rottura traumatica e accompagnata dalle invettive più cruente e nelle vicinanze del Polo si grida al «tradimento». Anche con il Bossi del ribaltone si evocò il fantasma di Giuda. Ma con Bossi non c'era mai stato amore, soltanto convenienza. Con Cossiga era diverso. E quando l'ex Capo dello Stato pronunciò in Senato l'arringa difensiva a favore del ministro della Giustizia Filippo Mancuso che la maggioranza e sostegno di Dini voleva sfiduciare, molti, nella destra, riconobbero in quel discorso la prova che il «padre nobile», seppur allora appartato e volontariamente recluso in un ruolo super partes, sapeva rispondere, malgrado sporadiche incomprensioni, a uno schieramento composito che vedeva in Cossiga il più prestigioso dei politici che avevano osato sfidare il predominio della sinistra. La sensazione del «tradimento», con il peso di questo passato, non poteva perciò che alimentare lo psicodramma di questi giorni.

Ora la «destra» si trova costretta a detestare l'oggetto di un grande amore: esattamente l'opposto di ciò che succede attualmente alla sinistra, costretta a convivere con qualcuno che nel fondo ancora si detesta. Ma il linguaggio geometrico delle simmetrie e dei rovesciamenti speculari non fa giustizia di quel groviglio di pulsioni contrapposte che attualmente agita un mondo contemporaneamente attratto e respinto dalle acrobazie tattiche di Francesco Cossiga. Si ripete insomma, pur in un contesto differente con protagonisti molto diversi, quella sensazione di doloroso strappo con un pezzo decisivo della propria storia che il mondo moderato che salutò con entusiasmo la «discesa in campo» di Berlusconi dovette provare assistendo all'amatissimo Indro Montanelli che si metteva con i «nemici» di sempre. Anche allora piovvero, non senza punte di autentica isteria, robanti accuse di «tradimento». Ma una «secessione», psicologica ed emotiva in primo luogo, si era consumata. I Rocco Buttiglione, i Saverio Vertone (forse i Giorgio Rebuffa) incarnano il simbolo di questa nuova «secessione» che con ogni probabilità non trascinerà dietro di sé consistenti settori dell'universo politico che si riconosce nel Polo. Resta la percezione di una frattura che difficilmente potrà essere risanata in tempi brevi. E non c'è guerra più devastante di quella ingaggiata quando un grande amore si schianta nei fumi del risentimento.

**Pierluigi Battista**

LA STAMPA

*Quotidiano fondato nel 1867*

DIRETTORE RESPONSABILE
Marcello Sorgi
CONDIRETTORE
Gianni Riotta
VICEDIRETTORI
Vittorio Sabadin, Daria Cresto-Dina

REDATTORE CAPO ROMA Ugo Magri
REDATTORI CAPO CENTRALI Franco Tropea, Roberto Bellato
REDATTORE CAPO MILANO Chiara Beria di Argentine
ART DIRECTOR Cynthia Sgarallino

EDITRICE LA STAMPA SPA
PRESIDENTE
Giovanni Agnelli
VICEPRESIDENTI
Vittorio Caissotti di Chiusano, Umberto Cuttica
AMMINISTRATORE DELEGATO E DIRETTORE GENERALE
Paolo Peloschi
AMMINISTRATORI
Luca Cordero di Montezemolo, Giovanni Giovannini
Francesco Paolo Mattioli, Alberto Nicolello

STABILIMENTO TIPOGRAFICO
La Stampa, via Marenco 32, 10126 Torino, tel. 011 6561111
STAMPA DI FACSIMILE
• La Stampa, via Giordano Bruno 84, Torino
Nuova SAME spa, via della Giustizia 11, Milano
Selle srl, via Carlo Pesenti 130, Roma
L'Unione Sarda spa, viale Elmas, Cagliari
STS spa, Quinta Strada 35, Catania
Nord Keisk 15-21 Rue du Caire, Roubaix (Fr)

CONCESSIONARIA PUBBLICITA' PUBLIKOMPASS Spa
Direzione: MILANO, 20123 via G. Carducci 29, tel. 02 24424.611, fax 02 24424.690. TORINO 10126 corso M. d'Azeglio 60, tel. 011 6565.211, fax 011 6565.300. BOLOGNA, via Amendola 13, tel. 051 255052. PADOVA, via Gattamelata 108, tel. 049 8073144. CATANIA, corso Sicilia 37/43, tel. 095 7306311. FIRENZE, via Don Minzoni 45, tel. 055 561122, 573668. GENOVA, via C.R. Cavanis 1/14, tel. 010 540184, 592560. NAPOLI, via Carsoziolo 15, tel. 081 7205111. ROMA, via Barberini 86, tel. 06 4200001.

SERVIZIO ABBONAMENTI
Abbonamento annuale 6 giorni: 308.000 (Lire 1000 alla copia)
Per sottoscrivere l'abbonamento è sufficiente inoltrare la richiesta tramite Fax al numero 011 5627999, tramite Posta indirizzando a: La Stampa, via Roma 80, 10121 Torino; per telefono: 011 6563; indicando: Cognome, Nome, Indirizzo, Cap, Telefono.
Forme di pagamento: conto corrente postale 950986; bonifico bancario sul conto n. 13001 dell'Istituto Bancario S. Paolo di Torino; Carta di Credito telefonando al n. verde 167-233333; direttamente presso gli sportelli del Salone La Stampa, via Roma 80, Torino.
PER INFORMAZIONI: Ufficio abbonamenti tel. 011 56561; fax 011 5627999
internet: www.lastampa.it E-mail: abbonamenti@lastampa.it

©1997 Editrice La Stampa S.p.A. Reg. Trib. di Torino n. 415/1956

Certificato n. 8971 del 10/12/1997
La tiratura di lunedì 26 Ottobre 1998 è stata di 490.766 copie

Bankitalia porta il costo del denaro al minimo da 26 anni. Ciampi: un altro passo verso l'età dell'Euro

# Da Fazio «una spinta per lo sviluppo»

## *Il tasso di sconto cala al 4%*

Il governatore della Banca d'Italia Antonio Fazio

**ROMA.** Da oggi in Italia il costo del denaro è più europeo e meno americano. Il governatore Fazio ha deciso di tagliare di un punto percentuale il tasso di sconto, portandolo dal 5, appunto il livello degli Stati Uniti, al 4 per cento, quindi sensibilmente più vicino, a quel 3,3 indicato come obiettivo comune per i Paesi dell'Unione monetaria europea. «Un incoraggiamento per lo sviluppo e per l'occupazione - ha detto Fazio - che è il raccolto della severa azione di politica monetaria e della politica fiscale: abbiamo raggiunto un importante risultato nella lunga marcia avviata nel 1994». Per Ciampi una vittoria, che commenta con soddisfazione: «è un altro passo verso l'inizio dell'età dell'Euro, un altro passo nel processo di convergenza che si concluderà il 2 gennaio». Le pressioni su Bankitalia per una riduzione del costo del denaro negli ultimi tempi sono state forti e costanti, ma la riduzione decisa ieri non è stata per Antonio Fazio un cedere alle spinte concentriche. Già venerdì scorso, all'indomani del discorso programmatico di D'Alema, il governatore non aveva nascosto la sua approvazione per quanto affermato dal presidente del Consiglio, in particolare sul fronte del lavoro e dell'occupazione: «Mi è sembrato - era stato il commento a caldo di Fazio - di sentir riecheggiare un concetto che anch'io ho teorizzato, che lo sviluppo non è tanto o soltanto la crescita della produzione ma anche la capacità di creare lavoro».

E questa piena sintonia il governatore uno della Banca d'Italia ha voluto dimostrarla con un gesto di cortesia verso il premier, annunciandogli per telefono la riduzione mentre era al Senato, impegnato nel dibattito per la fiducia. Poco dopo, in una nota di Palazzo Chigi, il commento ufficiale di D'Alema: «L'autonoma decisione del Governatore della Banca d'Italia di ridurre di un punto il tasso di sconto è una scelta che il Governo apprezza e considera un segnale molto positivo». Poi un riconoscimento ai meriti del suo predecessore: «Questa misura - ha sottolineato D'Alema - è stata resa possibile dall'azione decisa di risanamento dei conti pubblici condotta dal governo Prodi e dalla ritrovata stabilità politica».

Le condizioni per il ribasso c'erano tutte e il taglio era atteso, anche se gli operatori sono rimasti sorpresi per l'ampiezza della riduzione, ma ciò che ha incuriosito molti è stato il giorno scelto per la decisione: un lunedì, invece del più prevedibile venerdì, dopo la chiusura settimanale dei mercati. In realtà già il 21 aprile, Fazio aveva tagliato il «Tus» di martedì: forse la tradizione delle riduzioni alla vigilia del weekend si è definitivamente interrotta.

Ma, in concreto, ecco le motivazioni indicate dalla stessa Banca d'Italia, che hanno portato al taglio del tasso di sconto: 1) L'inflazione resta ben al di sotto del 2 per cento, in un contesto di attività economica moderata nei consumi, negli investimenti, nelle esportazioni.

2) Dal mese di luglio la crescita della quantità di moneta è rallentata, avvicinando il valore limite del 5 per cento indicato per l'anno.

3) I dati del fabbisogno del Tesoro relativi al mese di agosto, confermati in settembre, escludevano che la vasta riforma fiscale attuata quest'anno si risolvesse in un calo di gettito.

4) Le tensioni finanziarie internazionali di metà agosto si sono più di recente attenuate e hanno sollecitato movimenti al ribasso dei tassi di interesse nei principali Paesi industriali.

5) E' stato preso l'impegno politico per approvare, secondo le normali procedure istituzionali, la legge finanziaria già impostata.

Ora il costo del denaro è al livello più basso da 26 anni a questa parte, pari a quello del 1972. «Un valido stimolo per la nostra economia - dice il ministro dell'Industria, Bersani - se sarà accompagnato da una rapida approvazione della Finanziaria, di misure che rilancino investimenti e consumi». «Sì - replica indirettamente Fausto Bertinotti -, però perché quello che si è fatto oggi non lo si è voluto fare sei mesi fa, quando la riduzione del Tus avrebbe potuto favorire una diversa impostazione sulla manovra di bilancio?». Ma il neo Guardasigilli Oliviero Diliberto ribatte: «Visto che al governo ci sono anche i comunisti la riduzione diventa veramente un bel segnale per questa novità politica». Compattamente positivi i giudizi di Sergio D'Antoni, Pietro Larizza e Sergio Cofferati, che aggiunge: «Adesso bisogna che le banche adeguino rapidamente i loro tassi e che le imprese utilizzino le circostanze favorevoli dovute all'abbassamento del Tus, per incrementare i loro investimenti e quindi l'occupazione». Un po' lo stesso concetto espresso dalla Confindustria: «E' ora assolutamente necessario che il sistema bancario si adegui prontamente alla riduzione dei tassi per contribuire a sostenere la crescita economica». Ma Fazio non è preoccupato per la risposta che le banche daranno dopo il taglio del tasso di sconto: «Abbiamo creato le condizioni ideali di mercato - ha dichiarato ieri sera all'agenzia di stampa Radiocor - il sistema bancario sta già precorrendo la riduzione del Tus». La politica monetaria ha fatto la sua parte. [v. cor.]

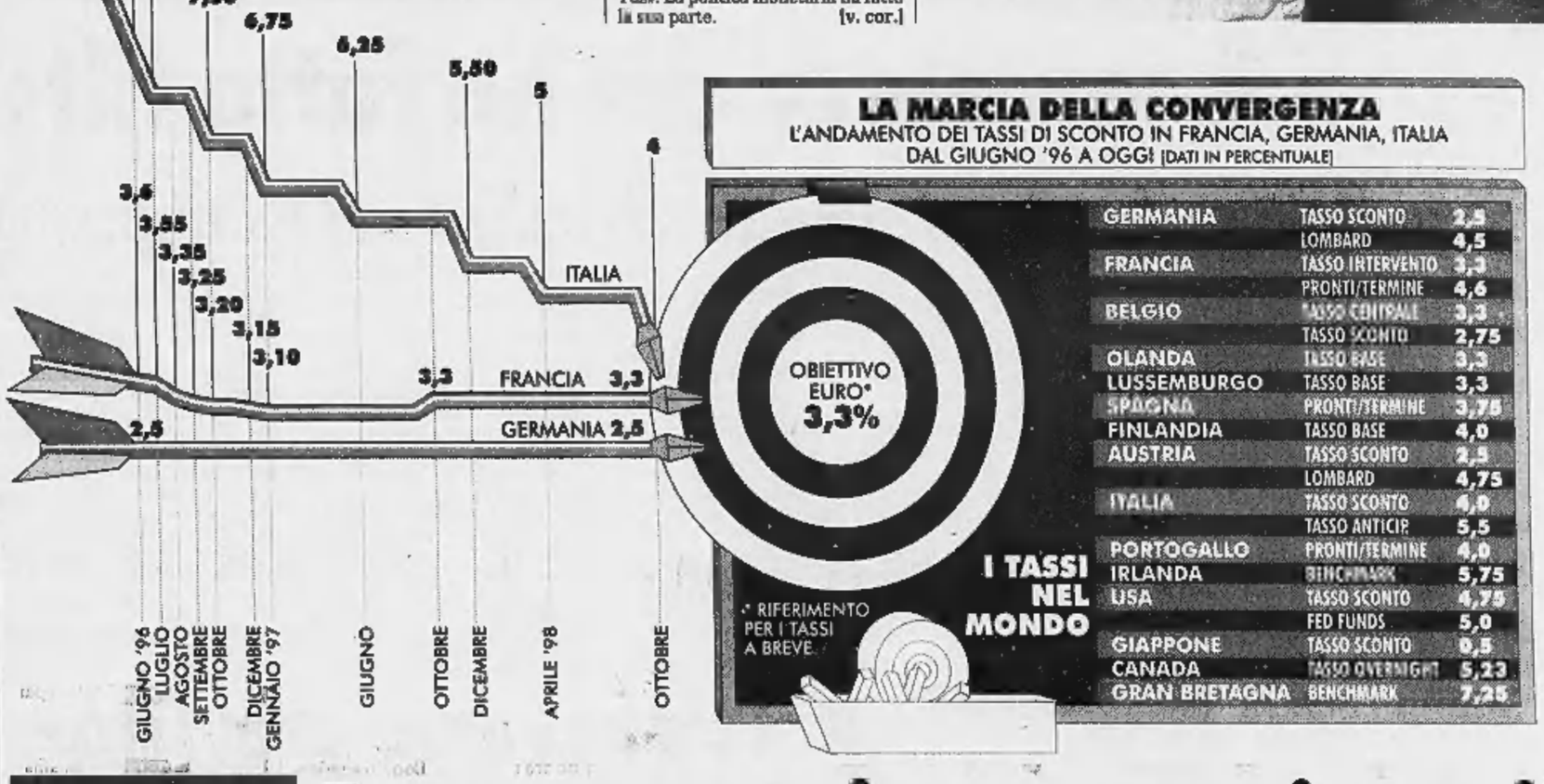


D'Alema: una scelta presa in autonomia che il governo apprezza e considera come un segnale molto positivo

La Confindustria: «E' assolutamente necessario che le banche si adeguino con prontezza alla riduzione»

ANALISI

I CONTI DEL RISPARMIO

# E ora un punto in meno per i mutui

## *Prestiti meno cari, ma guai per i Bot people*

I titoli di Stato verso nuovi record E il conto corrente renderà solo il 2%

Il governatore muove e carica Wall Street Il Mibtel potrebbe guadagnare il 5%

IL mutuo della casa? Ormai la barriera del 5% è infranta, già si discute del 4% e qualcuno, addirittura, ipotizza qualche lancio commerciale sotto quella barriera. Il credito al consumo? Facile prevedere, a questo punto, interessi nell'ordine del 5% o anche meno. Come è possibile lamentarsi, di fronte a questi numeri, se il conto corrente renderà uno striminzito 2%, o anche meno, al netto delle tasse? E i titoli di Stato, anche quelli a lungo termine, sembrano destinati a scivolare sempre più giù: sotto il 4% netto, di sicuro.

La crisi di metà settembre, per la verità, aveva allargato di nuovo la forbice tra i rendimenti dei titoli di Stato tedeschi e quelli italiani: un Btp era arrivato a rendere anche 60 punti base più dell'analogo Bund di Germania. Ma la crisi, ormai, è rientrata. Il distacco è sceso a 38 punti, a dicembre, scommettono gli esperti, si ridurrà a 25 punti. Poi, se l'Italia dimostrerà di tenere il passo dei più forti, si scenderà ancora. Per il dolore di quanto resta del «Bot people».

Forse, però, la Borsa darà fin da oggi soddisfazione agli orfani dei rendimenti a due cifre. Il taglio di un punto dei tassi può avere, spiegano gli analisti, effetti di grande rilievo. Meglio affidarsi al mercato azionario, quindi, che non tentare la sorte sul mercato obbligazionario dei Paesi emergenti, attratti dagli alti rendimenti.

Piazza Affari, ma anche gli altri mercati finanziari europei, alla vigilia dell'Euro, appaiono assai più affidabili. Un punto in meno dei tassi, in particolare, può significare una crescita media del 5% dell'indice della Borsa italiana, molto sensibile alla variazione del costo del denaro, con punte più elevate per le «utilities» (società del gas, della distribuzione dell'acqua, telefonia) che lavorano con un forte volume di circolante e un alto indebitamento.

In teoria, a pagare il conto dovrebbero essere le banche, che vedono ridursi ancor di più le possibilità di lucrare sulla forbice tra tassi attivi e passivi. Ma, a questo punto, il risparmio gestito e la gestione del portafoglio titoli pesano assai di più per una banca che non i guadagni sul conto corrente.

Eppoi, la discesa degli interessi attivi allontana il rischio di insolvenza da parte della clientela più a rischio.

Le conseguenze immediate del taglio dei tassi, insomma, sono importanti. Ma, in realtà, quel che è accaduto ieri, sei mesi dopo il celebrato «week end» di maggio che ha sancito l'ingresso della Lira nell'area dell'Euro, è ancor più rilevante per tutti noi. Chi avrebbe mai creduto, ad esempio, che il taglio del tasso di sconto italiano avrebbe mai provocato un'improvvisa e robusta inversione di tendenza di Wall Street (poi annullata in chiusura di seduta), la Mecca del capitalismo mondiale? Eppure proprio questo è successo ieri pomeriggio, ora italiana, quando l'annuncio da via Nazionale ha ribaltato gli umori del più importante mercato finanziario del mondo.

Il motivo? Italia, ormai, vuol dire Europa. La riduzione del costo del denaro praticata ieri da via Nazionale abbassa del 10% il costo medio del denaro nell'Europa di Bruxelles e, cosa ancor più importante, toglie un alibi alla Bundesbank per una eventuale riduzione dei tassi tedeschi. Per questo le decisioni di via Nazionale hanno avuto un impatto così massiccio sulle decisioni dei broker di Manhattan, abituati a spostare miliardi di dollari in pochi secondi, a caccia di buone occasioni.

Ma, per una volta, anche il signor Rossi, capo di una famiglia tipo italiana, deve partire da una considerazione analoga a quella dei Paperoni d'oltre Oceano: questo è, per tante ragioni, il primo vero taglio all'europea, atteso e sospirato per sei mesi. Ormai è la sigla ufficiale di una realtà nuova che avvicina l'Italia del salvadanaio e della spesa all'Europa della moneta forte. Non esiste più una «liretta», vaso di coccio tra monete di ferro, ma un recinto unico in cui si possono scegliere, a parità di condizioni, prodotti italiani, ma anche francesi, inglesi o tedeschi. Da oggi, insomma, Italia ed Europa sono davvero più vicine: ciò vale per tutti i rapporti, attivi e passivi, con le banche, ma anche per i titoli di Stato, la Borsa, il credito al consumo. E, ovviamente, per gli investimenti che possono ormai contare su una platea di offerta fatta di banche di tutta Europa, pronte a finanziare in Euro le iniziative più brillanti.

Case meno care, investimenti a prezzi abbordabili, credito al consumo a tassi bassi, talvolta vicini allo zero. Eppure i pericoli, per la verità, non mancano. Il rischio, infatti, è che il consumatore, ormai consapevole che l'inflazione è sotto controllo, non si faccia invogliare dal denaro più abbondante a costi più contenuti. Il suo sospetto, fondato, è che domani le «cose» possano costare ancor di meno e che sia più saggio rinviare gli acquisti con la conseguenza di favorire l'incognita, pericolosa, della deflazione. Ma, per ora, il signor Rossi deve festeggiare.

**Ugo Bertone**

## PROFESSORI A CONFRONTO

### RENATO BRUNETTA

*«Una sfida al premier»*

**Professor Renato Brunetta, lei aveva previsto una più graduale discesa del tasso di sconto. Che cosa pensa dell'1% secco di Fazio? E' un'apertura di credito a D'Alema?**

«Vedo prevalere motivazioni tecniche - dice l'economista, che gravita nell'area del Polo -. Io ipotizzavo uno 0,5% a fiducia accordata, uno 0,5 dopo la Finanziaria e un ultimo 0,5 a fine anno per allinearci ai tassi tedeschi. Questa mossa con la discussione parlamentare ancora aperta segnala, invece, che il Governatore non lega meccanicamente le sue decisioni all'operato dell'esecutivo. Se Fazio ha apprezzato gli impegni di D'Alema in tema di flessibilità del lavoro e riforma del welfare, lo ha anche implicitamente sfidato a tenervi fede».

**Come verrà completato l'allineamento?**

«In un colpo solo, con un taglio del residuo 0,7% entro metà dicembre, prima delle Feste».

**Senza collegamenti con la politica?**

«Assistiamo a una mutazione epocale. Quando è caduto Prodi, la Borsa anziché cadere è salita. Un comportamento illogico? No. Ormai il nostro sistema economico è così "inchiavardato" a livello europeo che gli operatori si fanno un baffo dell'instabilità politica interna. Guardano invece ai mercati internazionali e al governo sovrannazionale dell'economia».

L'economista Renato Brunetta

**Abbassare il tasso di sconto crea lavoro?**

«Un imprenditore non apre una fabbrica solo perché il denaro costa meno. Guarda anche al costo del lavoro e alle tasse. Negli Usa, con un tasso di sconto più alto di quelli europei, c'è più crescita, più occupazione e attivo di bilancio perché le altre condizioni sono migliori. Un monito anche per la nuova Europa socialista».

### GIACOMO VACIAGO

*«E' solo l'inizio»*

**Professor Giacomo Vaciago, come spiega questo rotondo e in parte inaspettato 1%?**

«E' stata un decisione tutta tecnica - conferma l'economista, vicino all'Ulivo -. I tassi di mercato avevano già scontato un calo di 60-70 centesimi di punto. Fazio, di suo, ha aggiunto solo altri 25-30 centesimi».

**Il Governatore ha espresso giudizi lusinghieri sul programma di governo. La coincidenza non fa pensare (anche) a un regalo a D'Alema?**

«No, Fazio ha solo ribadito le sue opinioni sulla necessità di rendere più aperto il mercato del lavoro e riformare il welfare e ha constatato che sono gli obiettivi del governo».

**Una maggioranza così eterogenea dà garanzie di stabilità all'economia? Oppure si rischiano attacchi alla lira?**

«No. Non c'è crescita, non c'è liquidità, la domanda cala... Gli attacchi speculativi colpiscono i Paesi che crescono troppo e noi, purtroppo o per fortuna, secondo i punti di vista, non rientriamo in questa categoria».

**Se il mercato ha già scontato il calo dei tassi, non vedremo scendere i mutui?**

«Ci sarà una discesa drastica. Non solo perché il tasso di sconto italiano si allineerà al tedesco, ma perché la stessa Bundesbank taglierà ancora. E all'inizio del '99 i tassi in Euro saranno al 2-3%. Una cosa mai vista».

**Chi ci guadagna e chi ci perde?**

«Guadagna chi ha mutui indicizzati al tasso di sconto oppure al "prime rate" dell'Abi. Perde chi ha titoli di Stato a reddito fisso».

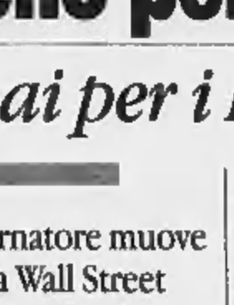

L'economista Giacomo Vaciago

**Luigi Grassia**

*E' in edicola*

NON PERDETEVI IN VIAGGIO

Australia / speciale
12 giorni sul grande reef a 3,4 milioni.

Botswana
I migliori lodge della savana.

Parigi
Mois de la Photo: tutti gli appuntamenti.

Mexico
Sulla rotta dell'argento da Acapulco a Manila.

I MENSILI GIORGIO MONDADORI - *La bellezza della qualità*

Nel sotterraneo che custodisce «Pegaso» il superelaboratore colpevole della falsa partenza

«Ieri c'erano aerei che per colpa sua vagavano lungo le piste a caccia di un'area di sosta inesistente»

«E' finito sotto stress» Nel pomeriggio i tecnici hanno deciso di «tagliare» una parte delle sue funzioni

Dopo i ritardi a catena, aerei pronti a imbarcare i passeggeri a Malpensa Sotto, l'articolo pubblicato sul «Guardian»

# «Ecco il computer che ha fatto tilt»

## *Sbaglia, confonde e inventa gli ordini nel tecnoporto*

**MALPENSA (Varese)**
DAL NOSTRO INVIATO

D'abitudine le maledette macchine di silicio dipendono dagli umani: tu schiacci e loro eseguono. Ma quando capita che gli umani (e le loro valigie) e i display, i nastri trasportatori, le scale mobili, gli ascensori, l'aria, i panini, il tempo e insomma tutti quanti i mondi che vi contengono (sebbene in qualità di temporanei passeggeri) siano sottoposti al dominio di una macchina, una sola e complicata, irritabile, dispettosa e stressatissima macchina (che ti schiaccia e non eseguel, bè allora siete nei guai. E per l'esattezza siete a Malpensa 2000.

La cattiva bestia che sta sgovernando il tecnoporto - migliaia di valigie perse, centinaia di umani trasformati in pellegrini dell'attesa, decine di voli mai arrivati o mai partiti: dissolti - ha nome per l'appunto di bestia, sebbene alata, sebbene mitologica, e fino a oggi (per fortuna) mai esistita: PEGASO.

«Sta laggiù in fondo, nel sotterraneo», ti dice con aria disfatta e occhi lampeggianti vendetta, uno dei tanti funzionari dell'aeroporto a cui Pegaso sta dannando l'anima. «Laggiù, sotto al satellite centrale», ti indica, intendendo un torracchione di controllo con luce bianca su cielo nerissimo di brughiera aeroportuale. Sotto al cemento, invisibile, come un sogno cattivo, sognato male, e ricordato ancora peggio. E' lui, Pegaso, il sasso di partenza di questa valanga, il supercomputer che da 18 ore fa lampeggiare sui display indicazioni «false o addirittura inventate», «segnalazioni scorrette», «procedure sballate».

Come sarebbe a dire? Chiedi. E il funzionario ti racconta. «Mettiamo che arrivi un Alitalia da Rio, giusto?». Giusto.

«La torre di controllo autorizza l'atterraggio, giusto?». Giusto.

«Atterra e fin qui tutto bene. Mettiamo che l'Alitalia debba parcheggiarsi nell'area Alfa 6, che ci siano 500 passeggeri, 650 valigie, 20 persone di equipaggio, eccetera, eccetera... Giusto?». Perfetto.

«Bene, a questo punto entra in scena Pegaso che teoricamente dovrebbe dialogare con tutti i sottosistemi per le istruzioni...». Teoricamente. «Appunto. E' lui che avverte le squadre addette al trasporto delle scalette. E' lui che attiva il personale degli autobus per i passeggeri. E gli uomini addetti ai bagagli. E i tecnici responsabili dei rifornimenti... Tutte le operazione, compresa la manutenzione e la pulizia, dipendono da lui, Pegaso...». Teoricamente. «Bravo. E sa cosa fa la bestia? Sbaglia, confonde, inventa...».

Come sarebbe a dire? chiedi. «Che l'aereo parcheggiato all'Alfa 6, viene segnalato, per dire, al Beta 5. Che i passeggeri non sono più 500, ma la metà. Che le valigie sono il doppio. Quindi una squadra va da una parte, i muletti dall'altra. O che arriva una sola navetta quando ne servirebbero tre... Ieri c'erano aerei che vagavano lungo le piste a caccia di un parcheggio, e autobus che giravano cercando un Boing che li aspettava dalla parte opposta...».

Così la maledetta bestia ha cominciato a inceppare i corridoi d'aria e di terra. E dato che i corridoi d'aria e di terra di Malpensa 2000 sono un labirinto in movimento perpetuo, con incastri millimetrici, connessioni calcolate al minuto secondo, l'intero ingranaggio ha cominciato a rallentare, incasinarsi, incastrarsi.

Ci sono gli informatici addetti a Pegaso - ti dicono - che stanno chiusi nelle sue stanze dalle 5 del mattino di ieri, tutti intorno, con i polpastrelli roventi a ricontrollare procedure e software, mettere, togliere, riprogrammare e impazzire diventare matti al cospetto di una macchina che scalcia, scarta, nitrisce. «E' sorda quando dovrebbe ascoltare. E' muta quando dovrebbe parlare».

Te la raccontano con particolari anche sanguinari e crudelmente comici. «Com'è l'atmosfera là dentro? Quella di una sala operatoria dove hanno appena estratto un cuore e il cuoco si è messo a saltare da una parte all'altra... Sembrano tutti chirurghi impazziti e con i capelli dritti».

Perciò a metà mattina - i chirurghi con i capelli dritti - hanno provato le contromisure estreme. Pegaso è stato amputato qua e là. Buona parte di quello che doveva procedere per impulsi elettrici e segnalazioni istantanee è diventato vocale o cartaceo: vecchie e oneste ricetrasmittenti anziché chip («Vai all'Alfa 6, sbrigatee!»), e inchiostro da messaggistica postale. La qual cosa è stata infine comunicata dai portatori di croce di Malpensa 2000 non con un semplice «ci arrendiamo», ma con un ardito: «Siamo tornati momentaneamente all'antico, in attesa di capire il nuovo».

Perfetto. L'antico perciò è quest'aria di stazione disfatta che si sfalda di salone in salone - australiani in sonno, giapponesi perduti, italiani incazzati - con scale mobili «Fuori servizio», lampeggiatori bloccati su «Prove tecniche», ascensori che si inceppano e magnifici indicatori di orari che aggiornano il caos, o addirittura lo creano. «Il sistema è sotto stress», ti dicono i funzionari e non sai se stanno pensando a un martello o a uno psichiatra per rimediare. Ma sai benissimo quello che stanno pensando i passeggeri che fanno ressa sotto agli orari «Arrivi» e «Partenze».

«L'80 per cento dei voli indicati sono veri - ti dice per esempio una signorina con gli occhi verdi dietro al bancone dei check-in, indicando quei quadri di controllo -. Ma almeno il 20 per cento sono inventati... Nel senso che non esistono... Nel senso che non sappiamo da dove siano spuntati...». Ma sì che lo sappiamo, signorina. E' Pegaso che se la sta spassando.

**Pino Corrias**

DALLA PRIMA PAGINA

### GOVERNO, CHE BRUTTA FIGURA

e ad essa va data una risposta che non si misuri in chiacchiere, ma in efficienza. Tra tanti appelli al ritorno alla «politica», il nuovo governo si assuma invece la responsabilità di far fronte con efficienza ai bisogni dei cittadini: dica quando e come intende porre rimedio ai disagi e si lasci giudicare in base ai risultati.

La fine dell'indifferenza e la necessità della trasparenza non sono fatti casuali, ma si legano alla cornice europea entro cui ogni fatto italiano ormai si inquadra. Anche con denari europei è stato finanziato il nuovo aeroporto; grazie alla polemica Roma-Bruxelles i ritardi di Malpensa sono diventati un fatto noto al pubblico; la concorrenza lecita o furbesca delle compagnie aeree e degli scali europei impongono di misurare la convenienza dello scalo lombardo su criteri europei. Se la risposta del governo sarà ancora di tipo iracheno, scaricherà tutte le colpe su Bruxelles, appellandosi alla «politica» e lamentando i fastidi della concorrenza, la risposta dei cittadini sarà europea: si imbarcheranno a Zurigo, Monaco o Francoforte, come già in passato.

Malpensa non è un monumento, né una fortezza militare. E' un impianto industriale in un settore, quello dei viaggi e del turismo, che con oltre un decimo del fatturato economico mondiale rappresenta la maggiore industria del pianeta. Negli ultimi dieci anni il settore è cresciuto dell'80%, dà lavoro a 260 milioni di individui, un esercito che aumenterà del 50% nei prossimi sette anni. La crescita dei volumi di viaggi aerei in Europa è ancora maggiore della media. L'aumento nel '97 è stato dell'11%, nuove rotte mettono per la prima volta in comunicazione città unite ora anche dalla stessa moneta.

Per l'Italia, aerei e turismo sono più vitali che per altri. Solo la tradizionale irresponsabilità può far sottovalutare l'importanza del test Malpensa per un sistema-Paese che vive di export e turismo. Mentre ogni sindaco del Paese sfrutta le sventure dell'aeroporto lombardo e mentre è difficile far comunicare costruttivamente autorità locali e perfino cooperative provinciali di taxi e autobus, la coperta che tutti tirano si accorcia. Nel frattempo uno scalo come Basilea, all'incrocio dei confini francese-svizzero-tedesco, mette d'accordo regole e clienti di tre Paesi diversi con tempi di «connessione» tra i voli di 20 minuti.

Una nascita difficile è cosa diversa da un aborto. Ma pensando alle parole di D'Alema che alla prima uscita europea ha posto l'accento proprio sugli investimenti pubblici che devono unire un'Europa più politica, si sente il bisogno di ricordare che anche la lezione dell'efficienza è una lezione di democrazia e di vicinanza ai cittadini, in un Paese dove una regola paradossale garantisce ancora che un governo venga atterrato con più frequenza e puntualità dei suoi aerei.

**Carlo Bastasin**

## Stampa estera

### *Un flop finito in prima pagina*

North Italy's new air hub

**ROMA.** Il «flop» di Malpensa 2000 nella giornata inaugurale è stato variamente commentato dalla stampa internazionale. «Non poteva esserci debutto peggiore per Malpensa 2000 e così, ieri, hanno potuto gioire tutti i suoi nemici». Questo il giudizio del Wall Street Journal sul primo giorno di funzionamento del nuovo scalo lombardo. «E' uno scalo che in molti, tra vettori, lavoratori e viaggiatori, non avrebbero voluto veder mai aprire e ieri - scrive il Wsj - è stato il giorno della gioia maligna per i suoi oppositori: tutto quello che poteva andar male è andato male». Il Guardian titola «Nuovo "terminal" aereo dell'Italia settentrionale in fase quasi terminale nel giorno dell'inaugurazione». «Le compagnie aeree non vogliono farvi scalo, il personale non vuole lavorarci, i passeggeri non sanno come arrivarci. A parte questo, l'appena ammodernato aeroporto Malpensa, distante circa 50 chilometri da Milano, è un successo», ironizza il quotidiano britannico. «Ingorghi, partenze ritardate, clienti scontenti, molto scontente le compagnie straniere»: «Le Monde» riferisce della «laboriosa messa in servizio» di Malpensa 2000 dopo «dieci anni di progetti, quasi altrettanti di lavori e un lungo conflitto con la Commissione europea». E ricorda che le compagnie straniere «hanno evitato il peggio grazie alla denuncia contro i privilegi di cui avrebbe goduto l'Alitalia» senza l'intervento di Bruxelles. [Ansa]

# «Noi l'avevamo previsto»

## *Bruxelles: giuste le nostre riserve*

**BRUXELLES**
DAL NOSTRO CORRISPONDENTE

A Bruxelles si ride, ma si ride amaro. Il disastroso esordio di Malpensa, dopo mesi di trattative tra la Commissione europea e il governo italiano non stupisce nessuno tra gli uomini del commissario ai Trasporti Neil Kinnock, «ma purtroppo conferma che avevamo assolutamente ragione», come commenta uno di loro. Erano stati proprio i tecnici della Commissione a spiegare che i collegamenti insufficienti con Milano avrebbero reso difficilissimo l'accesso dei passeggeri all'aeroporto, e alla fine erano riusciti a ridimensionare il numero di voli spostato da Linate a Malpensa. Ed erano stati sempre gli uomini di Kinnock a chiedere all'Italia di spostare l'entrata in funzione dello scalo a dopo il 25 ottobre, visto che solo il 9 ottobre da Bruxelles era venuto il «via libera» al progetto.

Ieri Kinnock ha preferito tacere, e la stessa linea del silenzio è stata scelta anche dai commissari italiani, che pure si sono battuti a lungo per consentire l'apertura dell'aeroporto in regola con le norme europee: la vicenda di Malpensa, dopo il via libera della Commissione, è ormai una questione tutta italiana, che l'Italia dovrà risolvere da sola. Ma basta chiedere ai collaboratori del commissario ai Trasporti per capire che i motivi di rammarico sono almeno due: il primo è la constatazione che Malpensa ha e avrà problemi di collegamento con la città, almeno nei due anni necessari per completare la linea ferroviaria e costruire la corsia d'emergenza sul collegamento autostradale; il secondo è che, raggiunta l'intesa con la Commissione, l'Italia si sia ostinata a mantenere la data del 25 ottobre. «Avevamo chiesto al governo di rimandare la data dell'apertura al 15 gennaio - spiegano a Bruxelles - visto che dopo quella data cala il grande traffico dei viaggatori natalizi e incomincia un mese di "morta" che le compagnie consideravano ideale per spostarsi. Di fronte al rifiuto dell'Italia di rimandare l'apertura di tre mesi, abbiamo chiesto almeno un rinvio di un mese». Ma anche in questo caso Roma ha risposto picche. «Ci hanno detto che la data del 25 ottobre aveva un valore politico», dice un collaboratore di Kinnock.

Adesso nuove iniziative da parte della Commissione appaiono impossibili, ma non è escluso che qualche compagnia aerea citi per danni la Sea. Potrebbe farsi sentire la scandinava Sas. Ieri un suo rappresentante ha telefonato indignato agli uffici di Kinnock per comunicare che la Sea ha chiesto alla Sas di spostare a Linate alcuni voli che appena il giorno prima erano stati trasferiti d'ufficio a Malpensa.

[f. man.]

Un'altra giornata dura: decine di aerei cancellati, forti ritardi, diecimila bagagli bloccati

# A Malpensa vola solo il caos

## *Computer in tilt, lo scalo chiuso mezz'ora*

La polizia soccorre con acqua e panini mille passeggeri costretti al bivacco
Anche la Ferrari parte in ritardo per il Giappone. Anna Oxa furente per una valigia persa, la Estrada conciliante: è come quando si trasloca

Malpensa 2000: molti computer sono in tilt e la folla aumenta ai banchi del check-in

**MALPENSA (Varese)**
DAL NOSTRO INVIATO

Alle 10 e 30 di ieri mattina, a Malpensa alzano bandiera bianca. Voli cancellati, attese di ore, ritardi nella consegna dei bagagli, duemila valigie rimaste a terra ma in serata diventeranno molte di più, forse diecimila, stanno strangolando l'aeroporto gioiello, la porta verso l'Europa, come lo chiamavano quando era una cattedrale scintillante di vetro e cemento, quando tutto era tirato a lucido e non si vedeva un passeggero.

Mezz'ora, dura il blocco. Con gli aerei fermi a terra che nessuno è in grado di far ripartire, con i jumbo che girano per il cielo della Lombardia senza sapere dove atterrare. Mezz'ora, in cui Malpensa 2000 diventa solo una bolla di aria condizionata sigillata nel vuoto. Poi si riparte, a scartamento ridotto. Come un piccolo scalo di provincia, dodici voli all'ora contro i sessanta preventivati. E poi diciotto ogni sessanta minuti, venti, ventiquattro fino ai forse quarantaquattro e tutti sperano che tenga.

«Si sono verificate difficoltà al di sopra del prevedibile», è lo stringato comunicato di Alitalia, la compagnia di bandiera che con Malpensa 2000 sognava di bucare il cielo e adesso incassa pure questa figuraccia. «Il sistema Pegaso non va, il Bvd che fornisce informazioni ai passeggeri non va, i telefoni non vanno», fanno onestamente l'elenco quelli di Sea, la società che gestisce il nuovo terminal. E allora raccontano di comunicazioni con il walkie talkie, di bagagli smistati a mano, di personale che non sa più cosa fare con i tecnici informatici al lavoro per ventiquattro ore di fila.

«Sono in aeroporto dalle 7 e 30 del mattino, avevo il volo delle 8 e 55 per Napoli», inizia il racconto della sua odissea Sergio De Marini, 28 anni, completo grigio da manager, seduto a terra davanti al gate che porta al nulla. «Alle 10 e 30, hanno cancellato il volo. Alle 13 e 25 ne hanno soppresso un altro. Alle 14 e 35 mi hanno detto che forse sarei partito alle 17, ma intanto sono ancora qui e nessuno ci dice niente. Ci sentiamo abbandonati», scuote la testa.

Cinquanta voli in partenza vengono cancellati entro le 16. Una ventina in arrivo vengono soppressi. Sei voli vengono dirottati a Linate. Ma poi c'è il mare di quegli aerei che accumulano ritardi su ritardi e nessuno sa cosa accada. Come al 747 griffato Bulgari, volo Az 666 con destinazione Caracas, che anziché alle 10 del mattino parte alle 19 e 25. Non si sa la fine del Tokyo delle 16 e 50, a sera è ancora lì, sulla pista. Con i tecnici Ferrari pronti ad andare a Suzuka e chissà quando arriveranno.

Peggio, molto peggio va solo nella notte di domenica. Quando i ritardi del primo giorno, arrivano al pettine. Alle 3 di notte, si alza l'ultimo aereo. Mille passeggeri rimangono nel terminal, con la polizia che porta acqua minerale e panini. I tassisti vogliono duecentomila lire per tornare a Milano, adesso che non ci sono più le navette. In città, non c'è più un albergo libero, tutto prenotato per la fiera.

«Ci hanno detto di portare pazienza», dice Giovanni Brussano che arriva da Napoli e di pazienza non ne ha più. «Sono arrivato all'una di notte da Napoli, con oltre sei ore di ritardo. Adesso sono le 12, non ho ancora i miei bagagli e mi hanno detto che potrebbero essere finiti a Bergamo, Torino o Barcellona».

Già, i bagagli. Molti aerei partono semivuoti, perché il carico delle valigie bloccherebbe i voli e oramai, anche se gli orologi non servono più a niente, bisogna fare presto. «A terra ce ne sarebbero tremila, ma ne abbiamo smaltiti duemila che ci erano rimasti da domenica», assicura il portavoce di Sea Claudio Mazzesi. Impossibile andare a vedere il deposito, impossibile fotografarlo. I bagagli, in realtà, sarebbero diecimila, ostaggio del caos.

«Ai passeggeri non diciamo nemmeno più che i bagagli sono a terra. Vogliamo evitare rivolte in volo», dice sottovoce una hostess di Iberia, in attesa di partire per Barcellona. Una valigia la perdono ad Anna Oxa, arrivata da Miami con un diavolo per ricciolo. «E' proprio Malpensa, pensata male», dice con una facile battuta.

Natalia Estrada, rinuncia al volo per Barcellona che ha già quattro ore di ritardo. «Avevo un appuntamento a colazione, andare nel pomeriggio non mi serve», spiega. Prima di assolvere con un sorriso questo terminal, per una asmatico. «Massì, è come fare un trasloco. Va a finire che non sai mai dove hai messo lo spazzolino», assicura lei, conciliante.

Mica come quei passeggeri che sono pronti a denunciare tutti, ad andare davanti al magistrato. O al Codacons, il comitato dei consumatori che affila già le armi e parla di «danno all'economia nazionale». Per far fronte all'emergenza, i punti di ristoro rimarranno aperti tutta la notte. Ma basta che una vecchietta si senta male, che nessuno sa cosa fare. Anche i banchi della farmacia inaugurata domenica sono per ora più vuoti che pieni.

I sindacati dei lavoratori aeroportuali vanno all'attacco. Jenny Lourney, general manager di British Airways per il Mediterraneo, spara a zero: «Non abbiamo collaborazione dalla Sea. Le autorità italiane non hanno minimamente tenuto conto delle esigenze dei passeggeri. Sono bordate, ma si sa che gli inglesi Malpensa 2000 non l'hanno mai digerita. «Comunque puntiamo a 400 voli anche per oggi», assicura Claudio Del Bianco, portavoce di Sea. Ma oramai, quello è solo un numero. Perché, a chiedergli quanti voli sono partiti da Malpensa domenica, risponde così: «Dipende. Secondo un computer 388, secondo un altro 517».

**Fabio Poletti**

# «Concedeteci ancora una tregua di 72 ore»

**MALPENSA**

ANCORA qualche giorno...», si augura Francesco Federico, direttore di Malpensa alle dipendenze del ministero dei Trasporti. «In due o tre giorni potremmo iniziare a respirare...», spera lui, mentre lì attorno si vedono i bivacchi di passeggeri infuriati, i cartelloni e i monitor andati in tilt, la gente che fa su e giù alla ricerca di una valigia o di un posto su un aereo, con destinazione precisa e soprattutto orario certo.

**Peggio di così non poteva iniziare, dottor Federico...**

«Abbiamo dei problemi al sistema informatico, sia per lo smistamento del personale di terra sia per il flusso di informazioni sui voli ai monitor».

**Non è pochissimo.**

«I problemi me li aspettavo, ma in altri posti è andata anche peggio. Non vorrei ricordare la stracitata Hong Kong dove il primo giorno si è fermato tutto. Ma di casi così ce ne sono un'infinità. A Denver sono rimasti fermi un anno, a Oslo si è paralizzato tutto il primo minuto, a Monaco idem. Non nascondo i ritardi e i disagi, ma a Malpensa si vola».

**Come ovviate al tilt informatico?**

«In due modi: usando il sistema manuale quando è possibile, riducendo il numero degli atterraggi».

**Può spiegare meglio?**

«Il personale a terra decide manualmente dove inviare le squadre a sostegno dei voli in arrivo. Contemporaneamente lo smistamento dei bagagli avviene su indicazioni del personale, che non può avvalersi dei computer per organizzare il tutto».

**Non potevate testarli meglio i computer? Non potevate addestrare di più il personale informatico?**

«Il sistema è stato testato più volte. Con le simulazioni, andava bene. Con il numero ridotto di voli prima dell'inaugurazione di domenica, andava altrettanto bene...».

**Allora si trattava di gestire 28 voli al giorno, domenica dovevano essere oltre 600 ed è andato tutto in tilt.**

«Non si poteva prevedere. Soltanto con la movimentazione reale dei voli in arrivo e in partenza avremmo capito se il sistema teneva. I test servono, ma fino a un certo punto. Con pochi voli andava tutto benissimo, senza problemi».

**Quindi avete deciso anche oggi di ridurre i voli?**

«Non potevamo fare altro. Alle 10,30, avendo sulle spalle anche i ritardi del giorno prima, abbiamo deciso di ridurre gli atterraggi a 18 all'ora, poi a 22, poi a 24 e così via, fino ad arrivare a regime. Abbiamo stabilizzato i ritardi, funzioniamo come se ci fosse la nebbia in pista. Ma ci bastano ancora due o tre giorni...».

**[f. pol.]**

INTERVISTE

## LA DIFESA E L'ACCUSA

### IL CAPOSCALO

«Siamo stati traditi dal computer: eppure nelle prove simulate era andata bene
Ma entro giovedì tutto andrà a posto»

### LE LINEE STRANIERE

«Avevamo avvisato il ministero dei rischi di un trasloco fatto in una sola volta ma nessuno ci ha voluto dare retta»

# «Il trasloco unico è stato un errore»

**MALPENSA**

NOI lo dicevamo, non ci hanno dato retta e adesso queste sono le conseguenze», allarga le braccia davanti al caos di Malpensa Osvaldo Gammino, caposcalo per la compagnia belga Sabena e portavoce delle linee aeree straniere, riunite nell'Aoci.

**Tutto prevedibile allora, dottor Gammino?**

«E' stato sbagliato portare così tanti slots in una volta sola, è stato sbagliato non decidere uno scaglionamento dei voli, almeno per 90 giorni. Ed è stato sbagliato, soprattutto, non dare retta alle compagnie straniere».

**A chi vi siete rivolti?**

«Lo abbiamo detto al ministero dei Trasporti italiano, ci siamo rivolti anche al Tar, ma nessuno ci ha dato ascolto. E adesso siamo tornati indietro di 30 anni, siamo agli albori dei voli passeggeri».

**Addirittura?**

«Il sistema informatico che dovrebbe regolare il personale a terra non funziona...».

**Cioè, Pegaso.**

«Esatto. Non vanno nemmeno le linee telefoniche. Per parlarci usiamo i walkie-talkie. I bagagli vengono smistati a mano. Nessuno sa con certezza quanti bagagli siano rimasti a terra, mentre i passeggeri sono partiti seppur in ritardo. E per la riconsegna dei bagagli per i vettori in arrivo, si aspettano anche 24 ore».

**Siamo alla paralisi di Malpensa 2000?**

«No, l'aeroporto funziona. Ma è come se ci fosse in pista una visibilità di un metro e una nebbia impenetrabile avvolgesse il terminal. I ritardi si sommano ai ritardi».

**Può fare un esempio?**

«Certo. Domenica sera, nel giorno di inaugurazione, abbiamo conteggiato un ritardo di otto ore per un volo Sabena in arrivo da Roma con destinazione Bruxelles».

**Mica poche, otto ore...**

«Anziché attendere praticamente tutta la notte, abbiamo preferito dirottare l'aereo su Orio al Serio, vicino a Bergamo, e trasferire là i passeggeri in attesa qui a Malpensa. Contenendo il ritardo in 150 minuti, siamo riusciti a far partire ugualmente il volo».

**Secondo la sua esperienza, quanto tempo ci vorrà perché Malpensa inizi a funzionare come da programma?**

«Magari ci vorrà solo una settimana per mettere a regime il sistema informatico, quello che manca e si farà attendere per mesi è tutto ciò che non si trova all'esterno dell'aeroporto».

**Si riferisce ai trasporti?**

«Parlo della ferrovia che non c'è, delle strade in condizioni precarie che rendono difficoltosi i collegamenti esterni».

**Ma la colpa di chi è?**

«Del ministero dei Trasporti, dello Stato che è assente».

**[f. pol.]**

IL CASO

## RABBIA IN COMUNE

# Albertini: ora una task force

## *«Risolverà in tempi brevi l'emergenza»*

### Il sindaco frena le polemiche, ma molti consiglieri chiedono le dimissioni dei vertici della Sea

### «Non è la caduta d'immagine di Milano a preoccupare ma il servizio concreto per i passeggeri»

Il sindaco di Milano, Albertini

**MILANO**

LE grida di protesta che da Malpensa trapassano la nebbia del Ticino rimbalzano nell'agitata aula del consiglio comunale milanese, dove da sinistra e, più sommessamente, anche da destra molti consiglieri iniziano a chiedere la testa dei responsabili della Sea, la società che per conto del Comune di Milano (azionista all'85 per cento) gestisce gli aeroporti milanesi e dunque anche Malpensa 2000. Dal canto suo il sindaco Gabriele Albertini per ora preferisce evitare le polemiche, anche se il suo umore, riferiscono i più stretti collaboratori, è pessimo.

Albertini in serata incontra i responsabili della società aeroportuale e dopo un'ora di riunione emette un comunicato il cui contenuto, in sintesi, assicura che «la fase acuta» dei disagi «sarà risolta in tempi brevi», che ciò nonostante «la messa a regime definitiva avverrà nel giro di alcune settimane» e che per fronteggiare meglio l'emergenza «è stata costituita una task force» che terrà sotto controllo la situazione. Un'unità di crisi composta da Sea, Civilavia e i rappresentanti dei vettori, cioè delle compagnie aeree.

Ma prima di chiudersi nel suo studio per vedere di capire quali siano state le cause di questa apocalisse organizzativa Albertini fa in tempo ad ammettere a denti stretti la sconfitta: «Da parte nostra - dice intercettato nei corridoi di Palazzo Marino - speravamo che sarebbe andata meglio... No, per ora non è la caduta d'immagine per Milano che mi preoccupa ma il servizio concreto e reale che bisogna dare ai passeggeri». Ma disagi e difficoltà, secondo il sindaco, «sono state ineludibili». «Domenica poi - aggiunge Albertini - ci sono state le manifestazioni sindacali e dei verdi che hanno prodotto effetti di rallentamento».

Per ora comunque Albertini difende i suoi manager: la linea, spiega, è interferire il meno possibile. «La Sea ha tutte le capacità di riportare al più presto possibile Malpensa 2000 a una situazione di normalità. C'è anche un inevitabile rodaggio necessario per un grande aeroporto - spiega -. Non è che voglia prenderlo ad esempio, ma anche l'aeroporto di Hong Kong non è partito perfettamente. Comunque ora cercherò di individuare le carenze e di capire che cosa è stato fatto per ovviarvi». Così, mentre dall'aula di Palazzo Marino giungono gli echi di richieste di dimissioni, i responsabili della Sea, con mezz'ora di ritardo rispetto al previsto, alle 19,30 s'infilano nell'ufficio del sindaco, due piani più sopra, terrei in volto per la fatica accumulata ma non privi di qualche buona notizia. Il presidente, avvocato Giuseppe Bonomi, l'amministratore delegato Alfredo Gianetti e il direttore generale Mario Brianza raccontano ad Albertini le fasi cruciali di 48 ore infernali. E, dopo aver riconosciuto «che le conseguenze negative per i passeggeri sono risultate superiori alle aspettative», lasciano anche uno spiraglio di ottimismo: «Il presidente Bonomi e i suoi collaboratori - scrive Albertini nel suo comunicato - hanno riferito al sindaco di avere già adottato accorgimenti atti a ridurre i gravi ritardi accumulati nella primissima fase di avvio». Basterà? Per ora la conta delle responsabilità è solo rimandata.

**Paolo Colonnello**

DALLA PRIMA PAGINA

## MILANO, CHE BRUTTA FIGURA

pelli e anche mezza ulcera come ricordo, prima di accucciarsi al caldo di Roma. Perfettamente integrato nel tuo modello di unghie mangiate e soliloqui a voce alta per la strada, con un occhio all'orologio e l'altro al colore dei calzini, perché tu non tolleravi sbavature nei tempi e nemmeno nei modi.

Eri fastidiosa e adorabile, ma eri. Adesso cosa sei? Hai perso l'efficienza e forse la ritroverai. Ma è il tuo cuore che faceva la differenza. Senza di lui, non vali più niente. Di tutte le cronache dell'inferno Malpensa, a noi milanofili delusi non sconvolgono le bizze dei computer e l'esaurimento delle scorte d'acqua minerale nei bar. L'aeroporto di Hong Kong, caricato anch'esso di ansie e ambizioni millenaristiche, partì pure peggio. A sprofondarci nello stupore e poi nello sconforto non è l'attesa di quattro ore per una valigia, ma gli insulti a chi le aspetta. E' quel conducente di autobus che dice ai passeggeri che protestano: «La pagherete cara». Ma è un milanese, quello lì? Allora meglio i nostri gianduja, falsi e cortesi, come dite di noi. Appunto: cortesi, oh basta là.

Si è inceppato qualcosa, nel tuo corpaccione. Prima eri «da bere», ma in questi Anni Novanta che non ti assomigliano per niente sei diventata fin troppo astemia. E quindi lamentosa, pessimista, buia. Così persino la tua nevrosi produttiva perde slancio e diventa soltanto una malattia. Curati, Milano. E ritrova il tuo cuore, se sai ancora dov'è.

**Massimo Gramellini**

Cinquanta giovani scrivono al cardinale Ruini. Il direttore del quotidiano cattolico: «Ma noi restiamo indipendenti»

# Offensiva del Ppi contro «Avvenire»

## «Ci contesta ogni giorno, su questo Fini ha ragione»

ROMA. Dell'unità dei cattolici in politica non resta traccia, poiché non tutti gli epigoni pensano, come Alcide De Gasperi, a «un partito di centro che guarda a sinistra». L'universo che scende per li rami da Don Sturzo non si è solo frastagliato in tre diversi piani di piazza del Gesù, di qua i Popolari, di là il Ccd, in cima l'Udr, con Buttiglione e Mastella che han traslocato più di una volta. Si è creata una diaspora: c'è chi sta col Polo, e chi col centrosinistra. E adesso, dopo che Franco Marini aveva definito il principale quotidiano cattolico italiano «un house organ di Forza Italia», ci si mettono anche i giovani popolari. Cinquanta di loro hanno scritto una lettera al cardinal Ruini, che è di fatto l'editore dell'*Avvenire*, per protestare contro la linea politica di quello che resta è un giornale del Polo».

Per ironia della sorte è stato proprio da un palco innalzato sulla piazza del Laterano che Gianfranco Fini, mentre sabato sera il sole incendiava la chiesa di San Giovanni, ha accomunato *L'Avvenire*, il quotidiano che ha per editore la Conferenza Episcopale Italiana, con *Il Secolo d'Italia* e *Il Giornale*, come dire gli organi d'informazione rispettivamente di Alleanza nazionale e Forza Italia. Apriti cielo: dunque, *L'Avvenire* sarebbe un quotidiano fiancheggiatore del Polo? E nessuno, dei popolari, ha niente da dire? La polemica non è nuova: quell'accusa l'ha lasciata cadere, tra due virgole in una lunga intervista al *Corriere della Sera*, il segretario dei popolari Franco Marini, tre mesi fa. E l'ha ripetuta, una settimana orsono, allo stesso quotidiano, Sergio Mattarella, che da Piazza del Gesù s'è appena trasferito a Palazzo Chigi, come vicepremier.

Passano un giorno, due, dalla sortita di Fini e nessuno dice niente. Finché ieri mattina non parte una bella lettera indirizzata al cardinal Camillo Ruini, che dell'*Avvenire* è di fatto l'editore, in quanto presidente della Cei, firmata da cinquanta giovani dirigenti del partito popolare italiano. «Siamo stupiti: l'*Avvenire* è un quotidiano cattolico, e viene accomunato da Fini al *Giornale* e al *Secolo d'Italia*, e il direttore del giornale neanche prende le distanze dalle testate organiche del centro-destra». E poi si chiede un incontro al cardinale: una provocazione, evidentemente. Dino Boffo, che dirige il quotidiano, prende le distanze: «Noi siamo terzi, non collaterali». Come dire: non fiancheggiamo il Polo. «Ma il giornale per fortuna parla da sé» dice Mario Adinolfi, 27 anni, ex leader dei giovani, e oggi responsabile delle politiche giovanili dei popolari. Secondo Adinolfi «Fini ha perfettamente ragione ad accomunare i tre quotidiani, per capirlo basta saper leggere: attacchi giornalieri ai popolari, quando hanno sostenuto Prodi, e tanto più oggi che appoggiano D'Alema. E poi, toni compiaciuti nel riportare gli attacchi vergognosi di cui è stato oggetto il Presidente della Repubblica - che se non sbaglio è un cattolico - nel comizio di piazza San Giovanni. Più bersagliati, di noi sono solo gli esponenti dell'Udr».

A piazza del Gesù, assente Franco Marini, è il vicesegretario Enrico Franceschini a cavarsela con un'alzata di spalla: «I nostri giovani hanno autonomia, e possono dire quello che pensano. E' un'iniziativa loro, non del partito». Ed effettivamente Adinolfi conferma che la cosa è partita con un giro di telefonate, appena vista in tv la scena di Fini che declamava dal palco. «Ma noi siamo solo l'avanguardia», precisa con piglio sicuro.

Del resto, i rapporti con Oltretevere, anzi con quella sponda particolare del Vaticano che fa capo al cardinal Camillo Ruini, si sono guastati da tempo. Per i popolari, tutto è cambiato dall'8 marzo del 1995, quando Buttiglione uscì da via dell'Anima e proclamò l'accordo con Forza Italia. Inaspettatamente, *L'Avvenire* salutò quello come un grande evento. Poi c'è stata la rottura personale tra il cattolico Prodi e il cardinal Ruini, che pure aveva sposato Romano con Flavia Franzoni: tutto per via dell'accordo di desistenza tra l'Ulivo e Rifondazione comunista. Prevedibile, dunque, che i rapporti precipitassero ulteriormente, con l'accusa ai popolari di aver aperto le porte di Palazzo Chigi addirittura all'ex comunista D'Alema. «Il mondo cattolico è infastidito, e così pure l'Episcopato italiano, che non si identifica più con le posizioni del cardinal Ruini» assicura Adinolfi, snocciolando i nomi del vescovo Casale, di Tonini e, soprattutto, del cardinal Martini. E l'accusa è che sia «in atto una progressiva delegittimazione del partito popolare italiano».

Ma poiché le vie del Signore sono infinite, e quelle dei rapporti con Oltretevere sono forse anche di più, da tempo è in atto un tentativo di riconciliazione tra quel particolare piano di Piazza del Gesù nel quale lavora Franco Marini, e la Cei. Fa da battistrada Giovanni Bianchi, e si sa che «le cose, assai lentamente, vanno migliorando».

**Antonella Rampino**

«Abbiamo visto anche toni compiaciuti nel riportare gli attacchi vergognosi di cui è stato oggetto Scalfaro» Ma il vicesegretario Franceschini precisa: «La protesta non è un'iniziativa del partito»

Il cardinale Camillo Ruini

DS INQUIETI

### Battaglia per il «vice» di Veltroni

ROMA. Domani, nella direzione diessina, partirà ufficialmente l'«operazione staffetta» che porterà Walter Veltroni a raccogliere il testimone della segreteria da Massimo D'Alema.

Ma quello che doveva essere un passaggio semplice, quasi formale, rischia di essere complicato dalle altre caselle dell'organigramma di Botteghe Oscure. C'è infatti l'ipotesi, che dovrebbe essere esaminata il mese prossimo dall'assemblea congressuale, di affiancare a Veltroni un vicesegretario o un coordinatore della segreteria. Si fanno i nomi di Claudio Burlando oppure, anche se con meno chances, di Pietro Folena. In entrambi i casi si tratta di esponenti considerati vicini a D'Alema. E a quanto si dice sarebbe stato lo stesso premier a caldeggiare la nomina dell'ex ministro dei Trasporti.

La soluzione, però, non persuade Walter Veltroni, che teme di rimanere «schiacciato» tra il capo del governo e la sua *longa manus*. Risultato: non è ancora certo se alla fine ci sarà un vicesegretario o, soluzione possibile, ne spunteranno due (il dalemiano affiancato da un veltroniano). O magari neanche uno.

[r. r.]

A sinistra il segretario della Lega Nord Umberto Bossi

LA SVOLTA

### IL CARROCCIO TORNA A ROMA

A «Radio Padania Libera» le voci della base leghista: tanti dubbi, ma anche fiducia nel capo

# Lega al governo? Plebiscito per Bossi

## *D'Alema: la politica della non demonizzazione sta pagando*

GRESSO FEDERALE
GA NORD
padania della Padania

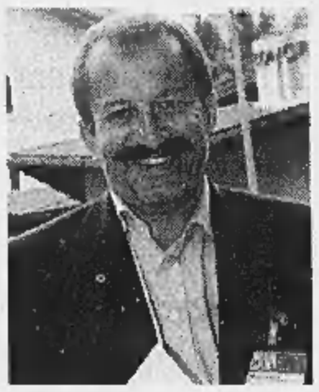

### Berlusconi: non arrivano al 4% e sono solo dei disperati Il senatùr: abbiamo scelto la via della trattativa

MILANO

A Radio Padania, come tutti i lunedì, avevano avvisato Bossi: «Se c'è qualche difficoltà, qualche problema con le telefonate, devi venire in diretta». E invece, a sorpresa, il direttore Roberto Poletti non ha avuto bisogno di Bossi. Il congresso è finito, la Lega resta di lotta al Nord e di governo per Roma, e pare che nessuno sia contrario. I dubbi non mancano, ma come ha detto Bossi «bisogna avere fede».

Ore 7,30 del mattino, la prima chiamata è di un ascoltatore affezionato: «Sono il Pagani di Cologno Monzese. Per questa svolta sono perplesso, ma da buon militante la accetto, la guardo, sto attento e ho fiducia in Bossi». Alle 10 arrivano i primi fax. Dalla Valseriana e dalla Valbrembana: «Avanti così, va bene far pesare la nostra forza a Roma, ma non abbandonate la secessione». Roberto Poletti è soddisfatto: «Mi aspettavo telefonate di fuoco».

Per Bossi il congresso si è rivelato più facile del previsto. Ne è uscito convinto d'aver posizionato la sua Lega non più e non solo nella ridotta di Padania, ma ormai pronta a rientrare nella politica. La «via Catalana», soli al Nord e sempre al governo a Roma, ai leghisti piace più del previsto. Certo, restano i perplessi come Vito Gnutti, «e se anche questa via non porta alcun risultato concreto?».

Ma da Radio Padania provvede Giancarlo Pagliarini: «Qualcuno vuol far credere che siamo la ruota di scorta del governo D'Alema. Balla! Noi di governo parleremo solo dopo le prossime elezioni politiche. Ora, invece, dovesse profilarsi un accordo politico per le riforme che a noi vanno bene, perché no?». L'ex ministro del Bilancio recupera una sua vecchia battuta: «Pur di ottenere il mio obiettivo sono pronto ad allearmi con Pippo, Pluto e Paperino».

Il segnale del congresso è che la Lega esce dall'isolamento. «Vedremo cosa accadrà nelle prossime ore», diceva Roberto Maroni domenica notte. Qualcosa è accaduto. Cesare Salvi, capogruppo Ds al Senato: «Si aprono spazi di confronto con la Lega». Franco Marini, segretario dei popolari: «Dal congresso leghista si possono cogliere novità da giudicare positivamente». Silvio Berlusconi: «La svolta? Ormai Bossi è un disperato e la Lega sotto il 4% dei consensi».

Antonio Di Pietro: «D'Alema, attento a non imbarcare Bossi nella maggioranza perché diventerebbe un'Armata Brancaleone». Conclude Massimo D'Alema, nientemeno: «Una svolta positiva. E' evidentemente il segno che la politica del dialogo e della non demonizzazione di questo partito, che rappresenta di fatto un malessere vero della società italiana, ha dato i suoi frutti».

Segnali? «D'Alema parla di non demonizzazione - nota Maroni -. Ai tempi dell'Ulivo non era così». Scambi di segnali che, come teme qualche dirigente leghista, potrebbero portare la Lega sempre più vicino al governo? «Ma no! - dice Uber Anghinoni, deputato di Mantova - la nostra presenza al governo non è all'ordine del giorno, se ne parlerà dopo le prossime elezioni. Votare le riforme non vuol dire votare il governo. Noi siamo pronti, ma è ovvio che se ci propongono scambi sulla Finanziaria o altro non se ne parlerà nemmeno e si attaccano al tram». Riforme, alleanze solo sulle riforme, ha ripetuto Bossi per quattro ore a Brescia e per tre ore ieri sera tra Rai2 e Telelombardia. «Certo - continua Anghinoni - questa situazione politica ha evoluzioni velocissime, ma ormai il nostro elettorato capisce che siamo obbligati agli slalom».

Se Bossi all'ultimo momento non ha cambiato la prima pagina, come Mussolini e Nenni quand'erano direttori de «L'Avanti!», il titolo dovrebbe essere «Nord, non sarai più nano!». Perché a Roma torna la Lega, il gigante del Nord. Spregiudicata e pronta a far pesare più di 3 milioni di voti e 80 parlamentari. La legge elettorale, per riaccendere i motori del federalismo, in primavera per l'elezione del prossimo Presidente della Repubblica.

«Mi confronterò con il nuovo governo, contratterò sulla legge elettorale, vedremo... - dice Bossi prima di andare in tv -. Noi restiamo la Lega per l'Indipendenza della Padania, potevamo decidere per lo scontro frontale o per una serie di passaggi. Siccome siamo democratici abbiamo scelto i passaggi». Da Radio Padania continuano a trasmettergli buone notizie: «Umberto, avanti così!».

**Giovanni Cerruti**

DI PIETRO-FORMENTINI

### Duello su Brancaleone

ROMA. «Mi auguro che D'Alema, in questa sua operazione ecumenica di coinvolgere tutti per avere una maggioranza e ridurre la pressione delle opposizioni, almeno non commetta l'imprudenza di imbarcare anche Bossi. Finiremmo veramente per fare un'armata Brancaleone»: l'ha detto ieri il sen. Antonio Di Pietro in un'intervista. Secca è immediata la replica dell'ex sindaco di Milano, Marco Formentini, che in un collegamento telefonico con Radio Padania ha detto: «Mi risulta che Brancaleone fosse originario dalle parti di Norcia, e dunque da un luogo molto più vicino a Montenero di Bisaccia che alla Padania. Imbarcando lui D'Alema ha fatto davvero l'armata Brancaleone...». [r. i.]

Nella foto a centro pagina Roberto Maroni Qui a sinistra il segretario del Partito Popolare Franco Marini

Era al gruppo misto

### Jacchia passa dalla Lega all'Udr

ROMA. Il senatore Enrico Jacchia ha deciso di aderire all'Udr di Francesco Cossiga. E' stato stabilito che nel partito si occuperà degli affari internazionali nel campo delle scelte strategiche future.

Enrico Jacchia era stato eletto alle ultime votazioni nel collegio di Vicenza, nelle liste della Lega Nord. Lasciò la Lega per la sua scelta europeistica, votando la fiducia al governo Prodi nella scelta di entrare nell'Europa monetaria.

Il senatore Jacchia, professore universitario, è direttore del Centro studi Internazionali della Luiss, è stato opinionista dello *Herald Tribune*, del *Giornale* di Montanelli e, negli ultimi anni, del *Corriere della Sera*. E' anche Direttore Generale Onorario della Comunità Europea, dove ha lavorato per oltre vent'anni. [Agi]

Foto e litografie

### Craxi espone a Roma: io come Warhol

ROMA. «Non potendo vedere la bellezza del Colosseo romano, quando vado a El Djem respiro aria di casa». Così, con manifesta nostalgia, Bettino Craxi, mette in mostra - da domani alla Galleria Bianco Oro in via del Vantaggio - la sua produzione artistica, dal '94 al '98, dal titolo «La mia Africa».

«Nel mio rifugio di Hammamet sono diventato artista e ora presento i miei capolavori in Italia», ha dichiarato ad un settimanale. Dagli elmetti dei caschi blu al libretto rosso di Mao, dalle foto alle litografie e alle ceramiche, Craxi, dalla latitanza di Hammamet, snoda il suo «diario artistico». «Mi hanno definito un concettuale - ha detto l'ex segretario socialista - ma anche Man Ray, Andy Warhol e altri hanno usato la fotografia come mezzo pittorico. Penso quindi, senza pretese, di essere in buona compagnia». [Agi]

Il Cavaliere contro l'indicazione di D'Alema

### «Prodi come candidato Ue? No, ha fatto troppi danni»

MILANO. «Credo che la candidatura di Romano Prodi all'Unione europea non abbia alcuna possibilità di successo».

E' la categorica convinzione di Silvio Berlusconi, il leader di Forza Italia, espressa durante la trasmissione di Paolo Liguori, su Italia 1, «Fatti e misfatti». «In questi anni - aggiunge infatti il Cavaliere - ci hanno dipinto Prodi come "invincibile". Ora, in pochi giorni, i giornali lo hanno già abbandonato».

«Va ricordato - sottolinea il leader del Polo - che noi abbiamo lottato contro il suo governo per fare esplodere le contraddizioni della maggioranza dell'Ulivo e che abbiamo vinto malgrado una propaganda assordante. Purtroppo quel governo è riuscito a fare grandi danni, come il record della disoccupazione nei Paesi del G7 e le tasse più alte d'Europa».

Il leader del Polo Silvio Berlusconi

«Ormai - prosegue Berlusconi - il livello di povertà è a un grado molto alto. E' arrivato a lambire anche le famiglie del ceto medio che fanno fatica ad arrivare a fine mese. Di tutto questo bisogna dire grazie alla sinistra. D'altra parte sanno anche loro che le cose non vanno e per questo sono terrorizzati dalla possibilità di tornare a votare». [r. i.]

Caso All Iberian

### Falso in bilancio riparte processo a Berlusconi

MILANO. La stagione giudiziaria di Berlusconi riprende oggi con il processo relativo all'accusa di falso in bilancio nell'ambito del procedimento su All Iberian. Il processo si celebra alla seconda sezione penale del Tribunale e sarà presieduto dal giudice Gabriella Manfrin che sostituisce il giudice Ghezzi. Inizialmente il processo All Iberian era unificato e riguardava sia il falso in bilancio sia l'illecito finanziamento ai partiti. Nel dibattimento i legali di Berlusconi avevano chiesto al giudice Ghezzi di farsi da parte o in subordine di separare il procedimento per falso in bilancio da quello per illecito finanziamento ai partiti. Il tribunale ha deciso per la separazione e così il leader di Forza Italia è stato condannato per illecito finanziamento al Psi mentre deve ancora subire il processo per falso in bilancio. Il processo s'inizierà questa mattina alle 10. [Asca]

Sostituisce Folloni

### Roberto Napoli guida i senatori «cossighiani»

ROMA. Roberto Napoli è il nuovo presidente del gruppo Udr al Senato, il cui direttivo risulta così composto: Alessandro Meluzzi (vicepresidente); Doriano Di Benedetto (vicepresidente vicario) e Riccardo Minardo (segretario d'aula).

Ad annunciarlo è stato il presidente uscente e ora neo ministro per i Rapporti con il Parlamento del governo D'Alema, Gianguido Folloni, al termine della riunione del gruppo Udr svoltasi ieri sera presso l'aula della commissione Ambiente di Palazzo Madama.

All'incontro hanno preso parte anche Francesco Cossiga e Clemente Mastella. Il senatore Napoli è, fra l'altro, impegnato alla elaborazione del nuovo disegno di legge dell'Udr sulla disciplina del conflitto di interessi. [Adnkronos]

La diagnosi ora è «astenia». Diventa frenetica la lotta in vista di una prossima successione

# I medici: Eltsin non può viaggiare

## *Niente vertice a Vienna con l'Ue*

**MOSCA**
NOSTRO SERVIZIO

Boris Eltsin non va a Vienna. Boris Eltsin, probabilmente, non va più da nessuna parte. Alla vigilia del vertice tra Russia e Unione Europea nella capitale austriaca il padrone del Cremlino ha cancellato quello che, verosimilmente, avrebbe dovuto essere il suo ultimo viaggio all'estero. Un viaggio che era rimasto in forse all'ultimo momento e che - in caso avesse avuto luogo - doveva dimostrare ai russi e al resto del mondo che la Russia ha ancora un Presidente.

Dopo la catastrofica visita in Asia Centrale, due settimane fa, durante la quale Eltsin non si reggeva in piedi e parlava in modo incoerente, l'appuntamento di Vienna era atteso con ansia da tutti. All'epoca si era parlato di una «tracheobronchite», ma nessuno ormai ci credeva. Si sa che zar Boris ci teneva molto a volare in Austria per dare una dimostrazione di aver conservato il suo vigore. Per facilitargli il compito, il programma della sua permanenza era stato ridotto da due giorni a poche ore. E da una settimana a Vienna era arrivata una squadra del Cremlino per prepararsi a tutti gli imprevisti.

Ma è stato tutto inutile. Il verdetto dei medici è implacabile: il Presidente russo non può muoversi. Un «consiglio» di specialisti non solo ha proibito a Eltsin di andare a Vienna, ma gli ha prescritto una vacanza di almeno due settimane che, probabilmente, comincerà già nei prossimi giorni.

La diagnosi dei dottori del Cremlino è «stato di astenia con sbalzi di pressione e affaticamento». Le cause sarebbero la famigerata «tracheobronchite» e «eccesso di lavoro». Il portavoce di Eltsin, Dmitrij Jakushkin, ha smentito però la necessità di un ricovero: anche perché ormai la dacia del Presidente è attrezzata con apparecchiature da far invidia a un qualsiasi ospedale moscovita.

La Russia verrà rappresentata al vertice con l'Unione Europea dal premier Evghenij Primakov. Una decisione che i commentatori moscoviti hanno salutato con entusiasmo. Da qualche giorno infatti si discute con insistenza il fatto che il capo del governo è diventato praticamente un vicepresidente. E in molti ambienti politici - inclusa una parte del Cremlino - si fanno già i calcoli per far sedere Primakov sul trono vacillante di Eltsin.

La caratteristica più peculiare di questo ennesimo malanno di Eltsin è infatti il drastico cambiamento nell'atteggiamento dell'amministrazione presidenziale. Se in tutti gli anni precedenti gli uomini del Cremlino hanno fatto una propaganda aggressiva per dimostrare che il loro capo era in forma smagliante, ora sono loro stessi a rendere pubblica la sua debolezza. E il viceresponsabile dello staff di Eltsin, Oleg Syssuev, ha fatto ieri capire che il Presidente non parteciperà più direttamente agli affari di Stato: «Non è obbligatorio che giri il mondo, abbiamo un ottimo ministro degli Esteri».

Già nei giorni scorsi il capo dell'amministrazione presidenziale, Valentin Jumashev, aveva fatto capire chiaramente che Eltsin non sarebbe più andato all'estero per evitare figuracce che ormai è impossibile nascondere. Il piano sarebbe quello di segregare il Presidente fino al 2000. Una decisione contro la quale Eltsin ha cercato disperatamente di lottare: dopo la penosa tournée asiatica è apparso spesso al Cremlino, contro il parere della famiglia e dei dottori.

Ma la macchina del Cremlino ormai ha imparato a funzionare senza Eltsin. Al punto che invia lettere dove, al posto della firma del Presidente, c'è un facsimile. E ieri, per triste e strana ironia, uno di questi messaggi (con auguri di compleanno) è arrivato a Ilja Zbarskij, da 50 anni custode della mummia di Lenin.

**Anna Zafesova**

Il presidente Eltsin, il grande malato del Cremlino

Il premier sarà il candidato a sorpresa per la Presidenza

## L'ombra di Primakov

**MOSCA**

La campagna presidenziale russa accelera in concomitanza con il precipitare delle performances fisico-psichiche di Boris Eltsin. E, a ogni svolta, c'è chi viene sbalzato di sella e chi salta sul carro.

Al Cremlino il fuggi fuggi è visibile a occhio nudo. Nell'amministrazione presidenziale c'è chi percorre i corridoi pregando il destino di essere licenziato al più presto. Gli oligarchi-banchieri hanno capito che, se c'è una speranza, è quella di salire sull'unico galeone che ancora galleggia: il governo. All'opposizione non sanno e non possono restare, non avendone più i mezzi.

Cernomyrdin, che fu il loro campione, non è più così affidabile come poteva apparire ancora ai primi di settembre. Alcuni di loro (Berezovskij e la famiglia Eltsin) guardano a Aleksandr Lebed. E gli stanno già costruendo la «squadra», come si cuce un vestito addosso al promesso sposo.

Purtroppo però i tempi stringono. E diventa chiara l'equazione che il matematico Berezovskij sperava di evitare: se Boris Eltsin esce di scena anzitempo, il vestito di Lebed non sarà ancora pronto.

L'altro candidato, già «vestito» di tutto punto, è il sindaco di Mosca, Jurij Luzhkov. Il quale spara a zero sulla privatizzazione «criminale», sui «malfattori» (parole sue, pronunciate tra le ovazioni al recente congresso degli imprenditori russi) che hanno «svenduto la Russia». Per questo lo temono come la peste. Li rallegra solo il fatto che Luzhkov va sempre più «a sinistra» e che la leadership del partito comunista è divisa tra la tentazione di seguire il già sconfitto Ziuganov o salire sul carro «non comunista» di Luzhkov e vincere almeno una volta.

Ma è piccola consolazione. Fatti tutti i conti - di fronte a uno Eltsin che precipita - restano due sole varianti: o togliere rapidamente Primekov dalla guida del galeone, con un decreto che lo pensiona e lo sostituisce con Cernomyrdin o con Lebed (con le conseguenze del caso, cioè un combattimento gravissimo con l'altro galeone che ancora naviga, cioè la Duma). Oppure puntare fin da ora su Primakov. Soluzione con molti vantaggi. Primo dei quali quello di non gettare la Russia in un nuovo caos, provocando per giunta un'altra ondata di sfiducia tra gli impauriti investitori occidentali.

Inoltre Evgenij Primakov è già nella posizione di vice-presidente di fatto. L'uscita di scena del Presidente gli darebbe i poteri per gestire e poi vincere, forse, la campagna elettorale. Il premier - è vero - ha negato queste intenzioni e continuerà a negarle. Ma è già in quarta posizione nei sondaggi, con l' 11% (dietro Ziuganov, Luzhkov e Lebed, tutti in un fazzoletto) e diventa inevitabile includerlo tra i candidati.

Quello che più conta, del resto, sono gli atti concreti del suo governo. Salvare il sistema bancario è stato il primo e centrale obiettivo di Gerascenko e suo. La nomina di Sergej Shakhrai a consigliere giuridico del governo è il secondo segnale-chiave. Chi è Shakhrai? Consigliò Eltsin a dissolvere l'Urss nel 1991; a bombardare la Casa Bianca nel 1993; a lanciare la guerra cecena nel 1994. Lo scorso aprile ancora «consigliava» Eltsin a sciogliere la Duma e a mettere fuori legge i comunisti. Che ci fa nella squadra di Primakov? Probabilmente una sola cosa: è stato assunto per raccogliere i pezzi sparsi dello schieramento che vinse per Eltsin nel 1996. E per rassicurare gl'interessi sui quali il potere di Eltsin si è retto in questi anni. La sua presenza alla Casa Bianca equivale a una candidatura formale di Evgenij Primakov alla presidenza della Russia.

**Giulietto Chiesa**

# Spina staccata alla Transiberiana

## *Ferrovia morosa, 1200 chilometri senza luce*

**MOSCA**
NOSTRO SERVIZIO

Mentre a Mosca il governo di Evghenij Primakov, a un mese e mezzo dalla sua nomina, sta ancora elaborando in gran segreto un programma anticrisi, l'economia russa continua a sgretolarsi. Per quasi tutta la giornata di ieri 1230 chilometri della leggendaria ferrovia transiberiana sono rimasti senza elettricità, paralizzando tutti i trasporti nella regione di Città. Non si è trattato di un incidente, ma di un'iniziativa assolutamente consapevole dell'ente energetico locale, il «Citaenergo», esasperato dai debiti della ferrovia. Alle 5,07 del mattino (ora di Mosca) infine si sono decisi e hanno girato l'interruttore, lasciando senza elettricità più di 1200 chilometri di binari e decine di stazioni piccole e grandi, da Petrovskij Zavod a Ovest a Mogochi a Est.

Venticinque treni merci sono rimasti bloccati, mentre per quelli passeggeri i ferrovieri portavano fuori dai depositi locomotive a carbone. Le stazioni venivano alimentate con motori diesel, mentre il capo della ferrovia, Nikolaj Vorobiov, cercava l'intercessione del governatore della regione per trovare un accordo con l'ente energetico.

Il quale, però, era irremovibile. «La Transiberiana ci deve 50 milioni di rubli (quasi cinque miliardi e mezzo di lire, ndr), ha dichiarato Evghenij Evtuscenko, un responsabile di «Citaenergo». Una cifra astronomica per le aziende russe di provincia e l'ente energetico era pronto ad accontentarsi per il momento di almeno 8-10 milioni, per pagare i salari ai propri dipendenti.

I ferrovieri però erano riusciti a raccogliere appena 2 milioni di rubli. Colpa della crisi che da due mesi imperversa nel Paese, ha spiegato il ministro dei Trasporti Nikolaj Aksionenko. Il volume delle merci trasportate è sceso drasticamente dall'agosto scorso. In più, per salvare la popolazione dalla fame e dal freddo, il governo Primakov ha abbassato le tariffe per il trasporto di carbone e verdure.

Un esempio drammatico dello stato in cui è ridotta l'economia russa. A causa della bancarotta dello Stato e dei tentativi dei governi precedenti di lottare contro l'inflazione restringendo la massa monetaria, in Russia si è creata una reazione a catena di indebitamenti. Lo Stato deve soldi alla ferrovia, la ferrovia all'ente energetico e quest'ultimo allo Stato, in forma di tasse. Un groviglio che i gabinetti riformatori precedenti avevano tentato inutilmente di districare e che quello attuale, di «economisti reali» per il momento non prova nemmeno a risolvere.

L'incidente comunque si è risolto verso sera con un lieto fine approssimativo. La Transiberiana è ripartita, «Citaenergo» ha avuto un po' di soldi per pagare i propri dipendenti che non ricevono il salario da mesi e tutti hanno tirato un sospiro di sollievo. Fino alla prossima volta. [a. z.]

Una immagine della Transiberiana bloccata per «morosità»

**JUGOSLAVIA**

Lunghe colonne in marcia sotto la pioggia. Ma per la Nato restano 20 mila uomini

# Kosovo, dietro-front all'ultimo minuto

## *Scade l'ultimatum, l'esercito serbo si ritira*

**ZAGABRIA**
NOSTRO SERVIZIO

A poche ore dalla scadenza del secondo ultimatum della Nato, le truppe serbe hanno iniziato un ritiro massiccio dal Kosovo. Sotto una pioggia battente, colonne di veicoli militari provenienti dalla parte occidentale della regione hanno intasato gli accessi a Pristina. Citando fonti del comando generale dell'esercito jugoslavo l'agenzia Beta di Belgrado afferma che le forze di Milosevic stanno completando il ritiro. Tre lunghe colonne di carri armati stanno rientrando a Pristina, Kosovska Mitrovica e Urosevac.

Dopo l'ultimo incontro con i generali Nato Clark e Naumann (15 ore di colloqui) il presidente serbo Milosevic avrebbe deciso di obbedire alle richieste della comunità internazionale per evitare i bombardamenti alleati. «Nel Kosovo sono stati fatti passi avanti», ha dichiarato il ministro degli Esteri britannico Robin Cook, aggiungendo però che il ritiro delle truppe serbe non è ancora sufficiente. Nella regione sarebbero tuttora dispiegati 20 mila uomini dell'esercito e delle forze speciali di polizia. «Milosevic ha promesso il loro ritiro, ma noi vogliamo le prove sul terreno», ha detto Cook.

Dal Kosovo infatti giungono notizie contraddittorie. Mentre da una parte si parla di ritiro massiccio dei serbi, gli osservatori occidentali nella regione affermano che in alcune zone si stanno ammassando nuove forze. Sia le truppe di Milosevic che i guerriglieri dell'esercito di liberazione del Kosovo stanno scavando trincee, come se si preparassero ad affrontare un lungo inverno di battaglie. Secondo fonti albanesi l'artiglieria pesante jugoslava ha continuato anche ieri a bombardare i villaggi intorno a Klina e Vucitrn, nel Kosovo centrale. La polizia serba avrebbe rastrellato casa per casa. Anche per questo le decine di migliaia di profughi albanesi continuano a nascondersi nei boschi soffrendo il freddo e la fame. Da parte loro i civili serbi si stanno armando per proteggersi dagli eventuali attacchi dell'Uck, una volta che i militari si saranno ritirati. «I guerriglieri dell'Uck continueranno a combattere sinché non avranno raggiunto l'obiettivo finale che è l'indipendenza del Kosovo», ha dichiarato il capo dell'ala politica dei separatisti albanesi Aden Demaqi.

Sarà il Consiglio Atlantico, che si riunisce oggi a Bruxelles, a valutare la situazione sul terreno e decidere un eventuale intervento militare contro Milosevic. Ieri il segretario di Stato americano Albright ha parlato al telefono con il ministro degli Esteri italiano Dini. Ancora una volta la diplomazia occidentale si trova di fronte ad una scelta complessa.

**Ingrid Badurina**


100 mila automobilisti italiani hanno già cambiato gusti.

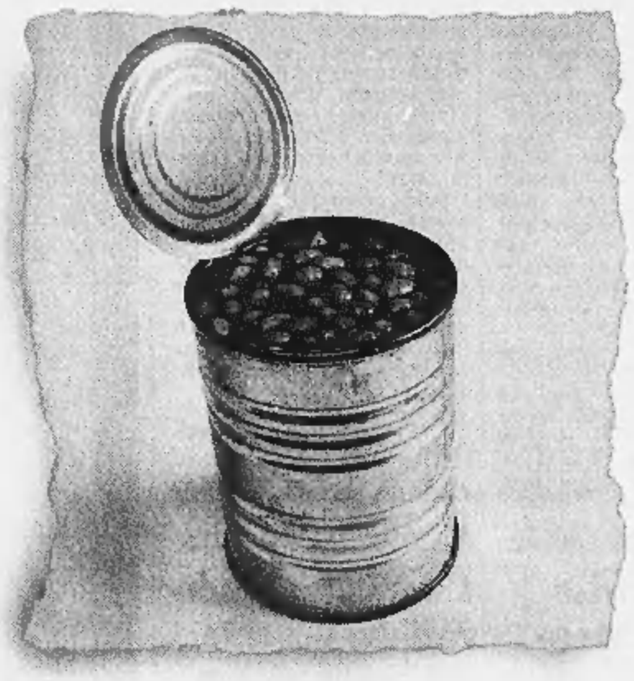

Tu cosa fai?

Numero Verde 167-20.20.20

Genertel®

L'assicurazione al telefono.

Genertel S.p.A. Sede Legale e Direzione Generale: Via Machiavelli 4 - 34132 Trieste - Capitale Sociale Lire 100.000.000.000 i.v. - Cod. Fisc. e Reg. Imprese di Trieste 00320160325 - Iscritta all'Albo delle Imprese di Assicurazione al n. 1.00030 - Soggetta alla direzione e coordinamento di Assicurazioni Generali S.p.A. - Iscritta all'Albo dei Gruppi Assicurativi al n. 026 - Aderente al Fondo di Garanzia per le vittime della strada - Agenzia Generale di Milano: Via Fabio Filzi 29 - 20124 Milano - Tel. 02/67.68.666 Fax 02/67.68.300 - www.genertel.it

Iniziato il count down, molti portano i figli a rivivere le emozioni che avevano provato negli Anni Sessanta

# Il grande revival della Nasa

## *Folla immensa in Florida per il volo di Glenn*

**WASHINGTON**
DAL NOSTRO CORRISPONDENTE

«Count down». Mancano tre giorni al ritorno di John Glenn nello spazio e la grande fiumana di turisti corre verso Capo Canaveral come negli Anni Sessanta - l'epoca d'oro della Nasa. Gli alberghi della zona sono già strapieni. I biglietti per avere un posto in piedi nel grande parco davanti alla rampa di lancio sono esauriti da tempo. C'è chi arriva con la tenda e chi porta la roulotte. Chi viene con la famiglia per far rivivere ai figli le emozioni di una generazione fa. Entro giovedì saranno in trecentomila. E tra loro ci sarà anche il Presidente Clinton.

Alla Nasa non hanno dubbi: era dal luglio del 1969, quando Armstrong, Aldrin e Collins partirono per il primo sbarco sulla luna, che non si vedeva una folla di queste dimensioni. «John Glenn evoca immagini forti nella gente», spiega Bruce Buckingham, portavoce della Nasa.

Nell'Ufficio del turismo della Space Coast, la «costa spaziale», il direttore Rob Varley si frega le mani: «Contiamo di incassare in pochi giorni 20 milioni di dollari (35 miliardi di lire). Questo lancio per noi è dinamite». Meno entusiasta è il portavoce della polizia, Jay Cullen: «Il traffico sarà davvero un problema. Davvero un problema».

### Per l'ente spaziale che ha bisogno di fondi è una autentica manna

Sui meriti scientifici della nuova missione di Glenn nello spazio le polemiche continuano. Ma un risultato innegabile l'ex senatore l'ha già ottenuto: i riflettori sono di nuovo puntati su un programma spaziale che vegetava nell'ombra e che aveva bisogno di tornare sulle prime pagine per sopravvivere.

I responsabili per le relazioni esterne della Nasa esultano per l'effetto-Glenn: come trovata pubblicitaria non si poteva certo far meglio. La richiesta di accrediti per giornalisti e cameramen ha raggiunto quota tremila. Cifre da grandi vertici planetari, da Olimpiadi.

E l'inno alla nostalgia che si sta levando dalla Florida si è fatto ancora più potente ieri quando il vecchio Walter Cronkite, il più celebre, il più venerato anchorman nella storia della televisione americana, è stato richiamato dalla pensione e mandato in onda dalla Cnn: sarà lui a fare la telecronaca in diretta del lancio e dell'intera missione, 36 anni dopo la sua telecronaca del primo volo in orbita di John Glenn.

La Nasa non ne fa soltanto una questione di immagine. L'agenzia ha bisogno di soldi, e tanti, per finanziare la costruzione della grande piattaforma internazionale nello spazio (costo 50 miliardi di dollari, 80 mila miliardi di lire). E spera che l'attenzione generata dalla missione di Glenn si traduca in un generoso impegno del Congresso nel garantire il futuro della Nasa.

John Glenn chiedeva di tornare nello spazio praticamente dal giorno in cui tornò sulla Terra nel 1962 dopo il suo volo orbitale. Ma sempre in vano, e con possibilità decrescenti: era troppo vecchio, gli dicevano. Finché è diventato «abbastanza vecchio» per tornare all'attacco con la proposta di tornare nello spazio come cavia per studi sulla vecchiaia. Dan Goldin, direttore dell'agenzia spaziale e uno dei più convinti sostenitori della missione capì che - al di là degli aspetti scientifici - il ritorno del suo amico Glenn nello spazio era una manna per la Nasa.

**Andrea di Robilant**

John Glenn fa segno che tutto è ok dal jet che lo porta a Capo Canaveral

**L'ARRESTO DEL GENERALE**

Mentre anche la Svizzera chiede la consegna

# Gli avvocati di Pinochet «Estradabile la regina»

**LONDRA**
DAL NOSTRO CORRISPONDENTE

Un aereo cileno, con medici e attrezzature sanitarie a bordo, è in attesa da domenica all'aeroporto militare di Brize Norton, Oxford. Ma questo non significa che sia imminente la liberazione di Augusto Pinochet, arrestato dieci giorni fa alla London Clinic. Il percorso giudiziario, in effetti, si presenta lungo: ieri si è svolta senza esclusione di colpi la prima udienza presso l'Alta Corte, che già oggi potrebbe emettere una sentenza sulla richiesta degli avvocati dell'ex dittatore per la sua liberazione; ma un'altra richiesta di estradizione è stata lanciata dalla Svizzera, mentre a Santiago corrono voci su una possibile mediazione del Papa per ottenere il rilascio di quell'imputato scomodo.

A Lord Bingham, decano dei giudici britannici, scelto per il delicatissimo caso, gli avvocati di Pinochet hanno spiegato perchè, a loro avviso, l'ex presidente cileno abbia diritto all'immunità diplomatica. Hanno insistito che la Spagna non ha alcuna giurisdizione su alcuna delle colpe che gli sono state attribuite in Cile e che i tribunali inglesi non possono ordinare la sua estradizione. Hanno concluso tirando in ballo Elisabetta: «Qualsiasi tentativo di negare l'immunità al senatore Pinochet - ha affermato l'avvocato Clive Nicholls - aprirebbe la prospettiva di un'estradizione della sovrana dall'America all'Argentina per l'uccisione di argentini nella guerra delle Falkland; o all'Irlanda, per l'uccisione di irlandesi». La pubblica accusa - in questo caso nella veste di difesa - ha replicato che Pinochet è «coinvolto nella morte di almeno 4 mila persone» e aveva addirittura inviato agenti in Spagna per «cercare e uccidere» dissidenti e avversari politici. Il paragone con la regina, ha insistito l'avvocato Alun Jones, non regge: «Lei è una monarca in servizio attivo, lui un capo di Stato in pensione». Sull'immunità diplomatica è stato ancor più tagliente: «Le funzioni di un presidente del Cile non includono la tortura sistematica e l'eliminazione degli avversari politici». Se così fosse, ha aggiunto, Pinochet dovrebbe dichiararlo apertamente: «Dovrebbe dire: sono immune dall'arresto per tortura e assassinio perchè, a differenza di altri, ho una posizione speciale». In tribunale è comparso il sottosegretario cileno agli Esteri Mariano Fernandez, a Londra per ottenere la scarcerazione di Pinochet. «Sono stato in esilio per 10 anni - ha detto -. Ero nemico di Pinochet, ma rispetto le istituzioni cilene. Questa situazione è assurda. Pinochet è in cattiva salute, tra poco compirà 83 anni: in Spagna non si manda in carcere nessuno sopra i 75 anni». Ma già il «partito dell'estradizione» prepara altre cartucce se quella spagnola non funzionasse. Ecco allora la richiesta svizzera, annunciata ieri a Ginevra dal giudice Bernard Bertossa. Riguarda la morte di uno studente svizzero-cileno, Alexei Jaccard. E ieri sera a Barcellona, tremila persone hanno sfilato al grido di «Pinochet assassino».

Infine, ci sono i punti interrogativi sull'eventuale ruolo di papa Wojtyla. Potrebbero esserci iniziative riservate, dice il nunzio apostolico a Santiago, Piero Biggio. «In ogni caso - taglia corto - non le rivelerei». L'attesa continua. E anche l'aereo di Pinochet - un Gulfstream trasformato in ospedale volante - attende a Brize Norton.

**Fabio Galvano**

**USA**

Ha ingerito 90 pillole

## Studente ucciso da un' overdose di caffeina

**WASHINGTON**. Un gioco di morte, una scommessa goliardica tra compagni di università che si è trasformata in tragedia: Jason Allen, studente di 20 anni, dello stato americano della Carolina del Nord, è morto per avere ingerito 90 pillole di caffeina.

Jason aveva «ingaggiato» una scommessa per dimostrare all'amico, con il quale divideva le ore di studio e di lezioni all'università, il suo coraggio.

Le autorità sanitarie dello Stato americano hanno reso nota la notizia solo ieri; il decesso risale, invece, ad alcuni giorni fa. «E' come se avesse bevuto 250 tazze di caffè e il suo cuore non ha retto», ha commentato un portavoce.

Il giovane è stramazzato al suolo nel cortile dell'università al termine di una lezione e poco dopo è deceduto in seguito ad un arresto cardiaco.

[Ansa]

**CARAIBI**

Allarme in Honduras

## L'uragano «Mitch» raffiche di vento a 275 km all'ora

**MIAMI**. Il Centro Nazionale per gli Uragani di Miami (NHC) l'aveva previsto: l'uragano Mitch si è rafforzato e ora produce raffiche di vento fino a 275 km orari. L'uragano è classificato nella categoria massima (la quinta della scala Saffir-Simpson), la più devastante di questi fenomeni meteorologici. Mitch si presenta come il peggiore uragano della stagione: dopo essere passato, dall'inizio della settimana scorsa quando era solo una «tempesta tropicale», su Colombia, Panama, Costarica e parte del Nicaragua, ha investito la Giamaica con fortissime piogge e provocato inondazioni nelle isole Cayman. Le autorità dell'Honduras hanno dichiarato lo stato di massimo allarme. L'Nhc avverte che «Mitch prevedibilmente rimarrà un uragano molto pericoloso, in grado di provocare danni catastrofici».

[Agi]


*Sotto l'Alto Patronato del Presidente della Repubblica*

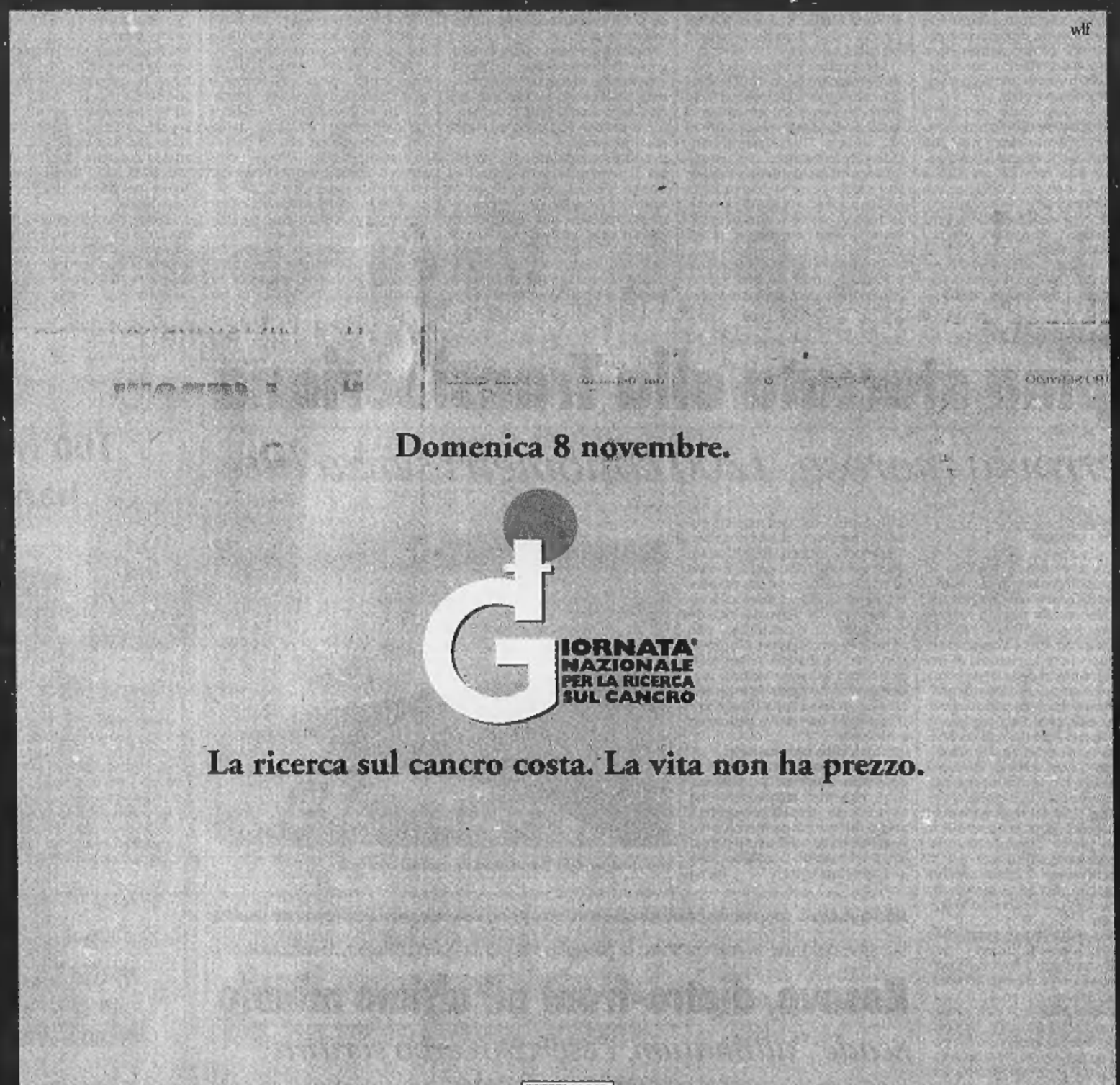

Domenica 8 novembre.

GIORNATA NAZIONALE PER LA RICERCA SUL CANCRO

La ricerca sul cancro costa. La vita non ha prezzo.

AIRC

*Associazione Italiana per la Ricerca sul Cancro*

20122 Milano - Via Corridoni, 7 - tel. (02) 7797.1 - www.airc.it

Domenica 8 novembre è la Giornata Nazionale per la Ricerca sul Cancro. Per la prima volta i massimi esponenti dello Stato, della televisione, della stampa, della radio e del calcio, celebreranno ufficialmente la ricerca italiana e il lavoro di chi, ogni giorno, combatte il cancro. Sarà una giornata di informazione e spettacolo, promossa da AIRC, in collaborazione con RAI, che dovrà essere sostenuta dalla partecipazione di tutti perché "La ricerca sul cancro costa. La vita non ha prezzo."

CENTAX. FIAT PIRELLI RAS Poste Italiane S.p.A.

Il «ministro degli Esteri» del Papa: illegale l'occupazione della parte Est della Città Santa

# Gerusalemme, il Vaticano alza il tiro

## *«Anche noi ai negoziati»*

**CITTA' DEL VATICANO.** Il Vaticano parla chiaro sul problema di Gerusalemme, e con una ricchezza di dettagli senza precedenti. La Santa Sede vuole essere presente alle trattative fra Israele e palestinesi sullo status della Città Santa; ritiene che l'occupazione della parte orientale sia «illegale»; pensa che Gerusalemme possa essere la capitale di due popoli; e fissa tre punti da inserire necessariamente in ogni accordo futuro sulla città. E' toccato al «ministro degli Esteri» del Papa, mons. Jean-Louis Tauran, illustrare in un incontro tra rappresentanti religiosi e conferenze episcopali la «Summa» vaticana sul problema. Un documento per cui si può spendere senza esitazione l'aggettivo «storico», e per l'ampiezza e la profondità, e per la determinazione che ne è alla base. Adesso che i colloqui fra Arafat e Netanyahu si avvicinano alla fase finale, la Santa Sede non vuole rischiare di essere esclusa da una discussione sui luoghi in cui Cristo visse e morì.

La distinzione fra «questione dei Luoghi Santi e questione di Gerusalemme è inaccettabile per la Santa Sede»: così apre la sua lunga relazione mons. Tauran, spiegando che i «Luoghi Santi» traggono il loro significato, e il loro uso religioso e culturale «dall'intima connessione con l'ambiente circostante», in termini geografici ma soprattutto in termini di «comunità umana e dimensioni istituzionali». Il riferimento è alla giudaizzazione forzata della città vecchia.

Ma la Santa Sede, asserisce Tauran, ha sempre parlato chiaramente: «La situazione attuale è stata causata ed è mantenuta con la forza». Il Vaticano in questo è in sintonia con la maggioranza della comunità internazionale, «espressa soprattutto nelle Risoluzioni delle Nazioni Unite». Dal 1967 una parte della città è stata occupata militarmente e in seguito annessa. In quella parte della città si trovano la maggior parte dei Luoghi Santi delle tre religioni monoteistiche. Gerusalemme orientale è occupata illegalmente».

Il Vaticano non si occupa solo degli aspetti religiosi di Gerusalemme, dichiara Tauran, ma anche del problema territoriale e politico: «Ha il diritto e il dovere di farlo specialmente fino a che il problema rimane irrisolto ed è causa di conflitto, ingiustizia, violazioni dei diritti umani, restrizioni della libertà religiosa e di coscienza, paura ed insicurezza personale». Non ci può essere una «soluzione unilaterale, o prodotta dalla forza», e «la pace e la coesistenza in Terrasanta e Medio Oriente non hanno un futuro se non si trova una risposta alla questione politica di Gerusalemme».

Non c'è nulla che impedisca a Gerusalemme di essere «il simbolo e il centro di entrambi i popoli che la rivendicano come loro capitale». Ma per la Santa Sede la soluzione della disputa territoriale non è sufficiente: chiede «uno Statuto speciale garantito internazionalmente». Basato su tre punti. Primo: salvare e restaurare le caratteristiche storiche e fisiche della città; garantire eguaglianza di diritti e trattamento per i membri delle tre comunità religiose, «in un contesto di libertà delle attività spirituali, culturali, civili ed economiche»; infine, oltre a salvaguardare i Luoghi Santi, l'accesso deve essere garantito ai residenti e ai pellegrini provenienti dalla Terrasanta e da altre parti del mondo.

L'obiettivo del Vaticano è quello di «proteggere l'identità della Città Santa nella sua interezza, in ogni aspetto». E questo carattere «sacrale» riguarda Gerusalemme tutta, «le sue comunità, le sue scuole, ospedali, attività sociali ed economiche». Israeliani e palestinesi «non possono trascurare il fatto che la città ha aspetti che oltrepassano di molto i loro legittimi interessi nazionali».

E di conseguenza se altri desiderano partecipare al dibattito «non devono sentirsi limitati, ma piuttosto onorati e rassicurati». Una soluzione che tenga conto del carattere particolare della città «deve avere il supporto delle tre religioni monoteistiche, sia a livello locale che internazionale». E soprattutto, mons. Tauran ricorda che «l'intera comunità internazionale è responsabile per la sacralità e l'unicità di questa città incomparabile».

**Marco Tosatti**

**«Deve avere status internazionale essere simbolo e centro dei 2 popoli che la rivendicano come capitale»**

Netanyahu e un ebreo ortodosso A destra, il «ministro degli Esteri» del Vaticano, mons. Jean-Louis Tauran, a Gerusalemme

**MOTI CONTRO L'INTESA, 4 UCCISI**

### *Perù-Ecuador, firmata la pace dopo 57 anni*

**BRASILIA.** Pace «ecologica» fra Ecuador e Perù. Il presidente peruviano Alberto Fujimori e quello ecuadoriano Jamil Mahuad hanno firmato ieri a Brasilia uno storico accordo che pone fine ad un dissidio di frontiera durato quasi 57 anni. In tre occasioni, nel '41, nell'81 e nel '95, si è arrivati a scontri armati alle frontiere. L'accordo di pace prevede adesso che la zona di Tiwinza, nella Cordigliera del Condor, passi sotto sovranità peruviana tranne un'enclave che resterà al governo dell'Ecuador. Nella regione contesa sorgeranno due parchi naturali. Ma in Perù da tre giorni si manifesta contro la pace: negli scontri si sono avuti finora 4 morti. (Ansa)

# Ultrà uccidono un ebreo Immediata la vendetta

**TEL AVIV**
NOSTRO SERVIZIO

Anche dopo la solenne firma a Washington degli accordi fra Yasser Arafat e Benyamin Netanyahu continuano le violenze in Cisgiordania. A Hebron un colono è stato ucciso da due militanti palestinesi e a Ramallah un giovane palestinese è morto durante una prima requisizione di armi illegali da parte dei servizi di sicurezza preventiva. A Nablus l'esercito israeliano ha trovato in serata il cadavere di un agricoltore palestinese che era scomparso e la cui uccisione era stata rivendicata per telefono da un colono ebreo.

Nel frattempo è infuriata la battaglia politica in Parlamento dove i laburisti di Ehud Barak e i radicali di destra hanno unito le forze nel tentativo di abbattere il governo Netanyahu ed andare ad elezioni anticipate nel marzo 1999, un anno e mezzo prima del previsto. Barak e il deputato nazionalista Hannan Porat hanno conseguito ieri una prima vittoria quando hanno convinto la Commissione parlamentare per gli affari giudiziari ad inserire lo scioglimento della legislatura nell'agenda della Knesset, ai primi di novembre. Netanyahu si oppone ad elezioni anticipate ma è sicuro di essere rieletto.

In piazza contro Netanyahu: un dimostrante indossa una maschera di Bill Clinton di fronte a un poster che dipinge Arafat come un terrorista

Nell'uccisione di Dany Vargas, 29 anni, alla periferia dell'insediamento di Kiryat Arba da parte di due palestinesi subito rifugiatisi nel vicino settore di Hebron controllato dalla polizia palestinese, il movimento dei coloni ha trovato conferma che né gli accordi passati né quelli futuri garantiranno loro la sicurezza. «Netanyahu deve dimettersi» ha detto il sindaco di Kiryat Arba, Zvi Katzover. Analoga invocazione è stata lanciata alla Knesset dal deputato di estrema destra Rehavam Zeevi che si è affrettato a presentare una mozione di sfiducia al governo in seguito agli accordi alla Wye Plantation.

Secondo l'estrema destra a nulla valgono gli impegni di Arafat di ingaggiare una lotta senza quartiere al terrorismo islamico. Nei Territori invece questo impegno è considerato come una mossa azzardata che potrebbe sospingere la società palestinese verso una lotta fratricida. Nei giorni scorsi i servizi segreti palestinesi hanno arrestato predicatori popolari - Hamed Bitawi (Hamas) e Nafez Azzam (Jihad islaica) - e hanno limitato le attività del leader di Hamas, Ahmed Yassin. Hanno poi iniziato la requisizione delle armi illegali: a Ramallah, gli agenti del generale Mussa Arafat hanno sparato su militanti di al-Fatah ammazzando Wasim Tarifi, 16 anni, cugino del ministro Jamil Tarifi. I parenti adesso invocano la pena di morte per l'uccisore e il licenziamento in tronco del generale Arafat.

**Aldo Baquis**

# L'ultima del Maligno Mossad

## *L'Iraq: nei nostri laghi uova di coccodrillo*

**IL CAIRO**
NOSTRO SERVIZIO

Dopo le penne e i sigari all'esplosivo, gli 007 israeliani avrebbero fatto ricorso a mezzi meno sofisticati ma molto subdoli nella lotta sotterranea al regime di Saddam Hussein: le uova di coccodrillo. L'accusa proviene dal quotidiano «Babil» di proprietà di Odai Hussein, primogenito del dittatore iracheno. Secondo questo diffuso organo di stampa di Baghdad, i servizi segreti israeliani avrebbero fatto arrivare uova di coccodrillo in due laghi nel Kurdistan iracheno. In precedenza, ha aggiunto il giornale, gli agenti israeliani avrebbero liberato grandi quantità di cobra nei pressi delle zone controllate dall'esercito di Saddam nel Nord dell'Iraq.

I laghi in questione sono Dokan e Darbandi Khan, entrambi situati in un'area dove i guerriglieri separatisti della Unione Patriottica del Kurdistan (Upk) hanno una consistente presenza. Ma la notizia diffusa ieri da «Babil» è stata subito definita «insulsa, una «stupida propaganda» dal rappresentante dell'«Upk» al Cairo, Adnan Mufti. «Come si può fare una cosa del genere in laghi intorno ai quali vivono migliaia di persone che si nutrono di pesce pescato in quelle acque?», si è chiesto il rappresentante curdo. Silenzio da Tel Aviv.

L'Iraq, però, non è l'unico Paese arabo a sospettare azioni malvagie ai suoi danni da parte di Israele. Anche il Libano accusa lo Stato ebraico di sotterrare terra nella zona della fascia di sicurezza occupata dalle truppe israeliane nel Sud del Libano. A insinuare questo dubbio è stato il quotidiano di Beirut, di lingua inglese, «The Daily News» che ieri ha pubblicato la notizia in prima pagina insieme con una foto. Il giornale, citando gli abitanti libanesi della località di Al-Mary, ha sostenuto che da due settimane gli israeliani avrebbero inviato dei bulldozer in quella zona che stanno scavando nei fertili campi e caricano le zolle su autocarri che poi si dirigono con il loro «prezioso bottino» verso il confine israeliano distante quattro chilometri più a Sud. Lì la terra viene scaricata su una collina rocciosa dove gli israeliani avrebbero costruito una serie di terrazze.

Per rendere inequivocabile l'accusa, il «Daily News» pubblica una foto nella quale si vedono grosse e profonde buche scavate in una vallata. E il giornale ha commentato ironicamente la vicenda: «Può darsi che gli israeliani non saranno in grado di restare nel Libano del Sud, ma sembra proprio che abbiano deciso di portarsene un po' a casa».

In passato il Libano ha accusato senza mezzi termini Israele di sotterrare acqua ai suoi fiumi nel Sud, in particolare dal fiume Litani. Accuse sempre respinte dallo Stato ebraico. Spargere il virus dell'Aids nella valle del Nilo attraverso donne mercenarie, infettare i raccolti con microbi letali quanto sconosciuti, diffondere l'uso delle droghe pesanti tra la gioventù sono le accuse più frequenti sulla stampa del Cairo contro Israele.

**Ibrahim Refat**


Dalla Ricerca Shiseido

Hair Energizing Complex

**Per i capelli deboli un trattamento forte**

***I problemi dei capelli***

Capelli che si indeboliscono e cadono: un problema molto diffuso, che riguarda uomini e donne. Shiseido, polo d'avanguardia nel trattamento cosmetico della pelle, dopo dieci anni di ricerche e sperimentazioni ha messo a punto un innovativo trattamento in grado di migliorare efficacemente le condizioni del cuoio capelluto, il "terreno" sul quale nascono i capelli: **Hair Energizing Complex.**

***Una formula d'avanguardia***

L'azione di **Hair Energizing Complex** è basata sulla sinergia di due esclusivi componenti, nati dalla più avanzata tecnologia cosmetica: **Tetracosamine*** ed **Estratto Vegetale** di **Coriandrum Sativum.** La loro azione combinata contribuisce a creare le condizioni ottimali per prevenire e contrastare la naturale caduta dei capelli, migliorando al tempo stesso la salute e la vitalità dei capelli in fase di crescita.

***Un risultato visibile***

Dopo due mesi di uso costante e regolare di **Hair Energizing Complex,** i capelli appaiono più vitali e robusti. Un risultato concreto e soprattutto un importante passo avanti a disposizione di tutti, uomini e donne, per migliorare la propria immagine e la propria bellezza.

***Hair Energizing Complex è in vendita presso tutte le Profumerie Concessionarie Shiseido ed i Reparti Specializzati. Un flacone è sufficiente per circa due mesi di trattamento.***

* Decyl-Tetradecyl-Dimethylamine Oxide Brevetto mondiale Shiseido

*Per maggiori informazioni: http://www.shiseido-italy.com e-mail: esperto@shiseido-italy.com*

SHISEIDO

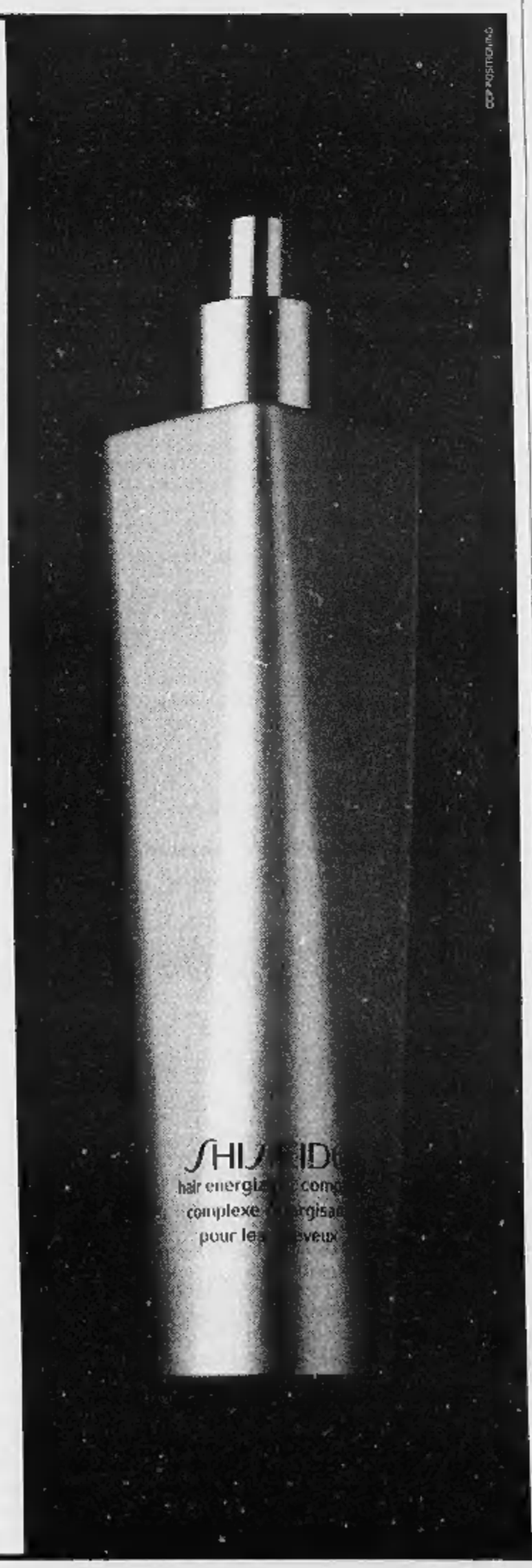

I nazionalisti moderati devono scegliere se allearsi con il braccio politico dei terroristi o i popolari di Aznar

# L'Eta prova l'arma della politica

## *Herri Batasuna potrebbe appoggiare il governo*

**BILBAO**
DAL NOSTRO INVIATO

Jon, il portiere dell'albergo, un vecchio basco alto e forte che sta a fatica dentro la sua livrea blu, andrà in pensione a dicembre, un poco più di un mese. Quando, nel '39, Franco vinse e la guerra civile finì, lui aveva cinque anni. «Señor, ma la guerra vera è finita soltanto domenica», diceva a voce bassa. Qui, nel Paese Basco, domenica si è votato; erano intanto passati 60 anni e 800 morti. Jon non ha detto su quale partito abbia messo la sua crocetta, domenica. Se abbia votato quelli dell'Eta o gli altri, i loro avversari moderati. Ma nemmeno glielo abbiamo chiesto: da queste parti è saggio farsi cauti, quando si parla di politica. «Però ora vado in pensione più sereno». La sua vecchia faccia sorrideva, mentre lui apriva l'ombrello per i pochi passi verso il taxi.

La guerra di Jon era la guerra senza fine della Spagna che la Cruzada franchista aveva spaccato in due. Francisco Franco, il vecchio dittatore, è morto ormai da più di vent'anni, e la transizione spagnola ha generato una democrazia sufficientemente solida, che comunque ha preferito non stare a frugare troppo nelle soffitte della memoria (Freud e Pinochet sono una mistura esplosiva in questi giorni, in Spagna). Ma comunque, di quella vecchia dittatura c'era un'ultima eredità che la gente di questo Paese non aveva ancora assorbito: la «guerra di bassa intensità» che qui si combatteva tra i nazionalisti baschi e lo Stato spagnolo. Una guerra ch'era arrivata fino al punto di mettere una bomba contro il primo ministro e di stare a un solo passo dall'ammazzare re Juan Carlos.

Certo, l'irredentismo d'Euzkadi è una traccia della storia che va più indietro di Franco e delle sue repressioni sanguinarie; però l'identificazione dello Stato con la dittatura falangista ha marchiato a sangue, nell'immaginario collettivo del Paese Basco, la scelta terrorista del nazionalismo separatista e la stessa identità dell'Eta. E contava poco, che intanto qui fosse arrivata la democrazia.

Ora la guerra di Jon è proprio finita. L'Eta domenica non ha «votato» più, si è messo da parte; ha accettato che la politica si sostituisca alle pistole. Questa scelta l'ha chiamata «tregua delle armi», come si fa negli eserciti. Era però anche la dichiarazione di sconfitta d'una strategia. Se la parola parla là dove finora c'erano soltanto pallottole e bombe (l'ultimo attentato è di pochi mesi fa), allora si avvia davvero un processo nuovo, che mette da parte la storia del passato. Ma il difficile arriva ora.

Il problema, infatti, non è la formazione del nuovo governo nel Parlamento dell'autonomia (sarà una trattativa poco complicata: i 21 nazionalisti moderati del Pnv si uniranno ai loro 6 ex compagni dell'Ea e poi dovranno scegliere con chi raggiungere la maggioranza assoluta di 38 seggi, se con i 14 socialisti del Psoe, oppure con i trionfanti 16 conservatori del Pp di Aznar; ma Herri Batasuna, braccio politico dell'Eta, presentatosi al voto come Euskal Herritarrok (He) e diventato il terzo partito, per bocca del suo leader Arnaldo Otegui ha prospettato ieri la possibilità di appoggiare dall'esterno il governo. Il problema vero sarà invece di come cambiare la «cultura della guerra», quello spirito della divisione e quella stessa abitudine alla paura che si sono ferocemente calati dentro il cuore di questa società. E non basta un voto senza la pistola, per pensare di poter arrivare già subito fino al fondo oscuro di quelle angoscie. Gli occhi di Jon ieri non sorridevano, nella sua faccia comunque felice.

[m. c.]

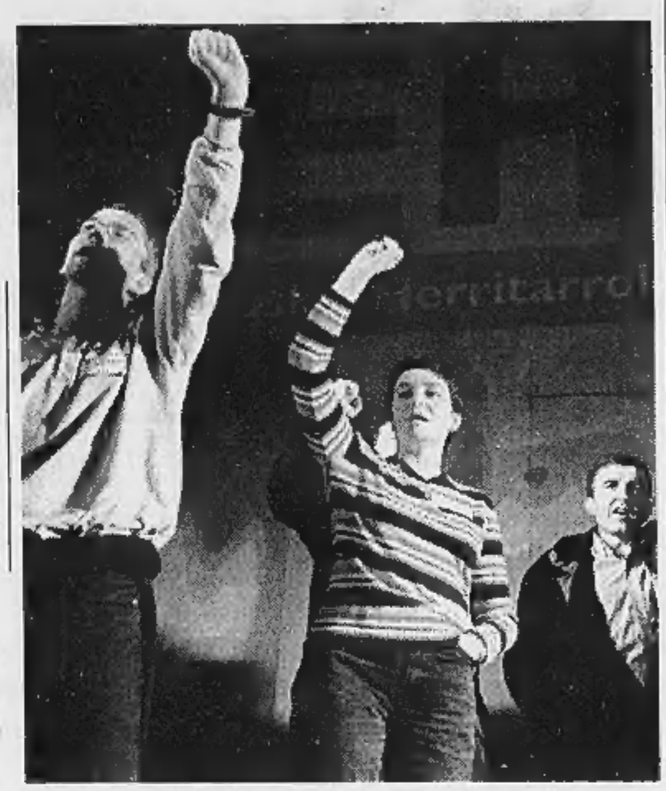
Sostenitori di Euskal Herritarrok (He), braccio politico dell'Eta

INTERVISTA

IL LEADER STORICO

## «Manca ancora un passo la richiesta del perdono»

**VITORIA**
DAL NOSTRO INVIATO

Nella Spagna che ha compiuto la lunga traversata verso la democrazia, Mario Onaindia è un pezzo di storia. Giovanissimo, nel '73, dopo l'attentato all'ammiraglio Carrero Blanco fu uno degli imputati del «Juicio de Burgos». Lo condannarono a morte, perché era dell'Eta. Ma fu salvato dalle proteste che si montarono in mezzo mondo. Quando la dittatura finì con la lenta consunzione di Franco, lui passò a fare politica nelle nuove Cortes, portando a Madrid le ragioni del nazionalismo basco. Oggi fa il senatore socialista,la sua barba è grigia.

**E allora, c'è da credere a questa tregua?**
«Diciamo che è una tregua tattica».

**Che vuol dire?**
«Che il vertice strategico dell'Eta ha esaurito ogni altro percorso».

**Non aveva alternative?**
«Il terrorismo nazionalista è passato attraverso fasi distinte. Prima, durante la dittatura, ha attaccato direttamente lo Stato spagnolo: metterne in crisi l'autorità serviva a denunciare la debolezza della sua politica repressiva. La morte di Carrero Blanco fu il progetto più alto».

**Poi, con la democrazia?**
«Con la democrazia ha tentato di distruggere il legame che si andava creando tra società basca e sistema politico democratico. Ha attaccato ancora la guardia civil e l'esercito, ma anche le nuove strutture nate dal cambio di regime: l'Ertzaintza, per esempio, che è la polizia creata dagli stessi baschi».

**Ma nemmeno questa violenza discriminata ha offerto sbocchi politici praticabili.**
«Infatti, e ormai l'Eta aveva alzato il tiro: ha fatto un attentato al primo ministro Aznar, ha cercato di uccidere re Juan Carlos, ammazzava sistematicamente i consiglieri comunali del partito di governo».

**E poi, che cos'è accaduto?**
«Molte cose. Forse anche la durezza della politica giudiziaria del governo, forse anche la mobilitazione straordinaria dell'opinione pubblica di tutto il paese dopo la morte del consigliere Miguel Angel Blanco, forse anche l'intervento francese dall'altra parte della frontiera; ma certamente quello che ha dato la svolta è stata la pace irlandese. Con l'accordo di Stormont, è cominciato a filtrare il convincimento che i cambi politici non possono dipendere dall'esercizio della violenza».

**C'erano relazioni operative tra Eta e Ira?**
«C'erano sicuramente contatti, e alleanze. Il nazionalismo nordirlandese ha sempre influenzato la storia del nazionalismo basco».

**E il vertice dell'Eta ha allora elaborato una nuova linea...**
«Il vertice dell'Eta di oggi sono i supplenti dei supplenti dei supplenti. Il carcere ha decimato le file dell'organizzazione, la nuova leadership è, presumibilmente, giovane, trentenni o quarantenni. E molti di loro non hanno responsabilità dirette».

**Che vuol dire, questo?**
«Che il fenomeno del terrorismo, dovunque, fu legato soprattutto alla storia di una generazione, ci fu il Maggio francese e la guerriglia latinoamericana».

**Un'epoca chiusa?**
«L'abbandono della violenza è un processo iniziatico, assolutamente personale; non ci sono percorsi obbligati, nulla si ripete. E dallo Stormont l'Eta ha colto soprattutto il forte mutamento di orizzonte: ha scoperto l'Europa, che è una frontiera assai più ampia di quella spagnola, e franceses».

**Allora, di nuovo: un'epoca chiusa?**
«Mi ha impressionato che il portavoce dell'Eta, nell'intervista alla Bbc, abbia rifiutato di chiedere perdono per le vittime di questi anni. E' un segnale negativo, come se nel fondo delle strategie ci si conservasse ancora lo spazio per una virata indietro».

**Si può superare questo rischio?**
«Il tempo aiuta. Quanto più la tregua tiene (anche se ci sarà ancora sangue), di tanto essa si trasforma in definitiva. Ma intanto, per aiutare il processo di pace bisogna costruire prospettive concrete: lavoriamo pure sui grandi temi, però anche diamo spazio alle piccole realtà. Se lo vogliamo noi, la spada di Damocle non c'è più».

**Mimmo Candito**

DALLA PRIMA PAGINA

## COMPROMESSI IMPOSSIBILI

sua fedeltà atlantica contrare incursioni terzomondiste, chiara nella sua ispirazione europea, chiara fino ad essere perfino un po' noiosa.

Le cose sono cambiate. Oggi la politica interna è trasparente. E' solo una questione di memoria, per ricordare le sigle di tutti i partiti politici prodotti dal bipolarismo e i nomi delle cento o poco più persone che contano: accordi, rivalità, convergenze e tradimenti sono fatti ormai alla luce del sole. Dieci giorni sono occorsi per formare le alleanze della nuova maggioranza ma pochi minuti sono bastati perché tutti approvassero il documento programmatico. La vita politica italiana è pur sempre fatta di nomi che simboleggiano le cose.

La politica estera è più problematica. Già nella maggioranza del governo Prodi si erano verificate significative sull'Albania e sull'allargamento della Nato e tensioni sull'Iraq. Due formazioni politiche come quelle dell'onorevole Cossutta e dell'onorevole Cossiga all'interno dello stesso governo suggeriscono contrasti anche maggiori. Se sul Kosovo si è solo sfiorata una crisi essendo sopraggiunta quella originata dal voto dell'onorevole Liotta, e se ora - come ha saggiamente rilevato il ministro Dini - la probabilità che si renda necessario un intervento militare della Nato è molto diminuita, su vari problemi di fondo c'è un senso di incertezza che non mi sembra dissipato dal laconico programma approvato dai partiti, che menziona solo frettolosamente l'Europa, il Consiglio di Sicurezza dell'Onu e l'economia globale. Il discorso programmatico pronunciato in Parlamento non ha detto molto di più: la Nato è menzionata di sfuggita e accomunata all'Onu in un modo un po' elusivo tanto che lo stesso oratore ha avuto qualche difficoltà a chiarire il suo pensiero.

La realtà internazionale si presta poco a quei compromessi nei quali la vita politica italiana dà il meglio di sé. Non c'è accordo tra partiti che possa escludere una nuova crisi balcanica, un nuovo collasso della fragile democrazia albanese, un'emergenza in Algeria o una qualsiasi circostanza in cui si ponga il problema della collocazione dell'Italia nella Nato, della sua sicurezza, dell'uso delle basi e, in generale, dei rapporti transatlantici. D'altronde la politica estera non si fa solo in Parlamento ma si fa nella prassi quotidiana a Roma, a Bruxelles, a Washington, a Pristina e dovunque accada qualcosa nel mondo. La continuità nel nuovo governo del ministro degli Esteri è, in questo senso, intenzionalmente rassicurante. Ma la maggior virtù di un Paese sul piano internazionale è di essere chiaro e intellegibile. Auguriamoci che nessuno sia tentato di rimediare alle contraddizioni insite nella struttura della nuova maggioranza ricorrendo ad acrobazie linguistiche, silenzi o a metafore che se in politica interna fanno sorridere in politica estera possono fare molto danno.

**Boris Biancheri**

DALLA PRIMA PAGINA

## IL CORAGGIO CONTRO LA RECESSIONE

sibilità che questo governo operi un rilancio dell'occupazione basato sulla flessibilità e possa sovrintendere a una certa ripresa della crescita economica. Sono così risultati sopiti i suoi timori circa l'ampia massa di titoli del debito pubblico in scadenza nei prossimi mesi, per il cui rinnovo si potrà ora offrire solo un rendimento molto basso. E sicuramente hanno pesato le previsioni, sempre più esplicite e sempre meno educate, delle banche centrali straniere, a cominciare dalla Bundesbank, perché l'Italia si adeguasse a una tendenza che interessa tutto il mondo sviluppato.

Quali saranno i risultati concreti di questa manovra, in parte attesa e in parte sorprendente? Dovrebbe ormai essere chiaro a tutti che l'abbassamento del costo del denaro non può, da solo, rilanciare un'economia; se così fosse, il Giappone - dove il tasso di sconto è a livelli bassissimi ormai da molto tempo - dovrebbe trovarsi in piena espansione produttiva e non già nella sua più grave recessione dalla fine della guerra. E' però altrettanto chiaro che, se il costo del denaro, e soprattutto del denaro a breve, non si abbassa, le economie rischiano di morire per soffocamento; e in un Occidente pieno di istituti di credito più o meno gravemente feriti dalla crisi asiatica, il rischio di soffocamento è molto realistico. In un momento come questo, in altre parole, l'abbassamento del costo del denaro è una condizione necessaria, anche se purtroppo non certo sufficiente per impedire all'Europa e all'economia globale di mercato che si è formata nell'ultimo decennio, di precipitare in una recessione. In questo senso, con la prospettiva di un tasso di inflazione assolutamente stabile per i prossimi mesi, le valutazioni dei governatori europei e dei nuovi governanti europei, espressi dalla sinistra, non sono necessariamente in conflitto. La riduzione italiana del tasso di sconto lo dimostra con una certa chiarezza: nelle vicende della politica monetaria, governarore non fa necessariamente rima con conservatore.

**Mario Deaglio**

## Stato civile di Torino

NATI REGISTRATI IL 24 OTTOBRE 1998

**Balsalo** Elisa; **Calchi** Martina; **Chen** Longping; **Di Mauro** Ruben; **Djordjevic** Rosa Claudia; **Formica** Anna; **Frani** Giovanni; **Fucale** Marco; **Galliano** Nicole; **Grigore** Valentino; **Marcotti** Mattia; **Nala** Alessia; **Pelli-Chenel** Andrea; **Pezza** Francesco; **Robba** Leonardo; **Scapolo** Arianna; **Trione** Federica; **Zhou Chen** Jia.

MORTI DENUNCIATI IL 24 OTTOBRE 1998

*Presso Case di Cura, di Riposo e Istituti religiosi:* **Coppella** Teresa, anni 103, Villa Daily - Comunità per la Terza Età, nata a Chieri (TO); **Calciati Maria**, a. 83, Casa di Cura S. Vincenzo di strada S. Vincenzo 49, nata a Borgolavezzaro (NO); **Dal Molin** Caterina ved. **Luccaccioni**, a. 80, Casa di Cura delle Suore Domenicane, n. a Sovramonte (BL); **Robiceo** Fedelina ved. **Comorio**, a. 91, Casa di Riposo Presidio Nolli di via Palmieri 23, n. a Mombello Monferrato (AL).

*Presso Ospedali:* **Ferano** Raffaela ved. **Tartaglia**, a. 95, Martini, n. a Candela (FG); **Galanto** Cosimo, a. 78, Mauriziano Umberto I, n. a Taranto; **Manfrinato** Luigi, a. 88, Mauriziano Umberto I, n. ad Adria (RO); **Spenacchio** Donatina in **Petraruio**, a. 69, Amedeo di Savoia, n. a Lavello (PZ); **Demaria** Angiolina in **Cherriera**, a. 83, Martini, n. a Casale Monferrato (AL); **Candrilli** Giuseppe, a. 66, Giovanni Bosco, n. a Villarosa (EN); **Pietra** Giuseppe, a. 77, Mauriziano Umberto I, n. ad Arena Po (PV); **Vercelli** Stefano, a. 94, Molinette, n. a Castelnuovo Calcea (AT); **Cavallin** Orlindo, a. 73, Molinette, n. a Morgano (TV); **Fasano** Ferdinando, a. 77, Mauriziano Umberto I, n. a Napoli; **Donnarumma** Guido, a. 47, Molinette, n. a Sarno (SA); **Comoglio** Anna Maria ved. **Cantora**, a. 85, Molinette, n. a Piovà Massaia (AT); **Foschetti** Ugo Cesare Carlo, a. 75, Martini, n. a Torino; **Brero** Giuseppe, a. 82, Mauriziano Umberto I, n. a Monasterolo Torinese ora Cafasse (TO); **Pignatiello** Maria ved. **Ferrante**, a. 88, Giovanni Bosco, n. ad Orta Nova (FG); **Martani** Cesare Maria, a. 56, Molinette, n. a Torino; **Burberi** Giovannina ved. **Bellocca**, a. 91, Mauriziano Umberto I, n. a Dicomano (FI); **Manzoni** Beatrice ved. **Basso**, a. 83, Martini, n. a Managgio (CO); **Lisbo** Maria Caterina ved. **Bartoccini**, a. 72, Molinette, n. a Grognardo (AL).

*Presso residenze:* **De Filippo** Rosaria ved. **Garufa**, a. 76, piazza Cirene 10, n. a Casarano (LE); **Cavallo** Angela, a. 95, via Pietro Micca 4, n. a Torino; **Bruno** Caterina ved. **Bellini**, a. 78, via Ventimiglia 146, n. a Mompantero (TO); **Bondana** Piero, a. 63, corso Rosselli 95, n. a Saluzzo (CN); **Savoia** Romano, a. 69, via F. Cirio 13, n. in Lussemburgo; **Massaro** Aldo, a. 91, via Camandona 22, n. a Cherasco (CN); **Pepe** Filomena in **Maggio**, a. 73, via della Pervinche 48/D, n. a Foggia; **Quilici** Luisa ved. **Innocenti**, a. 65, corso Racconigi 14, n. a Livorno.

*Presso Medicina Legale:* **Baccino** Sergio, a. 69, n. ad Albenga (SV); **Madga** Enrico, a. 62, n. a Finale Ligure (SV).

**Nati 18 - Morti 33**

E' mancata all'affetto dei suoi cari
**Anna Garbolino Riva ved. Bottino**

Addolorati lo annunciano i figli: **Lucia, Giovanna, Agnese, Torino, Candida** con rispettive famiglie, la sorella, la cognata, la figliocca, nipoti, pronipoti, cugini e parenti tutti. I funerali avranno luogo a Groscavallo, mercoledì 28 corr. alle ore 10,30 con partenza da Passinetto via Roma 111, alle ore 10.
— **Passinetto**, 25 ottobre 1998.

**Nuccia, Piero e Amabile Molinari** partecipano al dolore di Agnese e famigliari tutti per la scomparsa della cara **MAMMA**.

La famiglie **Molinari** e **Giambattistelli** partecipi del dolore si uniscono ad Agnese e familiari nella preghiera.

Famiglie **Spizzica** e **Tubéro** partecipano.

Vi siamo vicini: **Maddalena, Franca, Gemma, Gioconda, Maria, Mariuccia, Emilia** con rispettive famiglie.

La **Casa Editrice Einaudi** dà l'ultimo saluto a
**Paolo Fossati**
amico e collega per lunghi anni, critico di lucida e provocatoria intelligenza, interlocutore sempre appassionato e suggestivo di nuovi orizzonti culturali.
— **Torino**, 27 ottobre 1998.

**Giulio Einaudi** ricorda con grande affetto l'amico
**Paolo Fossati**
ed è vicino a tutti i suoi cari.
— **Torino**, 27 ottobre 1998.

**Vittorio Gregotti** partecipa con profondo cordoglio al dolore per la scomparsa dell'amico
**Paolo Fossati**
— **Milano**, 27 ottobre 1998.

**Serena, Gianni, Marvi, Riccardo, Maria Teresa e Beppe** rimpiangono **PAOLO.**

**Marco Belpoliti**
**Claudia Verpelli**
**Stefano Bartezzaghi**
**Francesco M. Cataluccio**
**Roberto Gilodi**
**Flavia Peinetti**
ed **Elio Grazioli** rimpiangono l'amico
**Paolo Fossati**
a ne ricordano l'intensa attività editoriale e quella appassionata di critico d'arte e saggista.
— **Torino**, 27 ottobre 1998.

Profondamente addolorati per la perdita di un grande e caro **AMICO**, lo rimpiangono
**Giancarlo Salzano**
**Franco Masoero**
**Carol Rama**
**Corrado Levi**
**Cristina Mundici**
**Maria Rosa e Franco Fossati**
**Paoletta Mario Federico e Riccardo De Ghil.**

E' mancata
**Letizia Giroldo ved. Laghetti**
Lo annunciano la figlia **Giustina**, il genero **Giovanni Bruetta**, i nipoti **Manuel e Raffaella, Pinuccia e Angelo Pegani**. I funerali avranno luogo in Novara, martedì 27 alle ore 10,30 nella chiesa di San Bernardo d'Aosta, indi sarà tumulata nel cimitero di Bardonecchia.
— **Novara**, 27 ottobre 1998.

Cara **MAMMA** la tua vita è stata esemplare. **Giustina.**
— **Novara**, 27 ottobre 1998.

Cara adorata **NONNA** non potremo dimenticare tutto l'amore che ci hai dato. **Manuel e Raffaella.**
— **Novara**, 27 ottobre 1998.

**Enrico e Brunetta Cavallazzi** sono vicini con affetto a Giustina e famiglia per la perdita della **MAMMA.**
— **Novara**, 27 ottobre 1998.

Sono vicine con affetto a Giustina le famiglie: **Balotto, Bestiaco, Crus, Delcarretto, Damarchi, Maero, Maspoli, Quaglia, Tornaroli.**

**Paola Vanna Rietaldi** partecipano con affetto.

E' mancata ai suoi cari
**Rosa Isoardi ved. Delfilippi**
anni 86
L'annunciano: la figlia **Anna** con il marito **Vilmo Rodella** e figlia **Daniela** con **Roberto**, parenti tutti. Funerali in Robassomero martedì 27 corr. ore 14,30 dall'abitazione via Nino Costa n. 6. Un ringraziamento particolare alle dottoresse Airaudi e Remondino per le amorevoli cure prestate. Il presente serve da partecipazione e ringraziamento.
— **Robassomero**, 25 ottobre 1998.

I nipoti **Lessna, Gorla-Gatti e Cairo** ricordano con profondo affetto il caro zio
**prof. Paolo Brezzi**
— **Torino**, 26 ottobre 1998.

**Rodolfo Rabagliati, Pierfranco Risoli, Armando Mariotta e Massimo Gramondi** commossi partecipano al dolore di quanti hanno conosciuto l'amico e collega
**Settimio Desideri**
— **Cuneo**, 26 ottobre 1998.

Quanto sconforto, quanta tristezza, caro **SETTIMIO**, i tuoi **Amici** di **Pro nat** comprendono, nel modo più tragico che la vita può riservare, di avere oggi perso la chiarezza del tuo pensiero, la arguzia nella tua esposizione, la determinatezza del tuo impegno, la tua immensa disponibilità, la genialezza del tuo animo, il tuo entusiasmo giovanile, la immensa fiducia e la grande speranza che il tuo sorriso sapeva esprimere, la tua immensa bontà ma, soprattutto, la tua grande amicizia
— **Milano**, 27 ottobre 1998.

Partecipano al lutto:
**Michele Biandino**
**Massimo Campidori**
**Roberta Campidori**
**Roberto Campidori**
**Stefania Campidori**
**Gianfranco Chinellato**
**Rossella Cianciola**
**Michela Cignolini**
**Oscar Diozzi**
**Rosita Forcellini**
**Gianmarco Losi**
**Leonardo Losi**
**Maria Paola Losi**
**Mario Motta**
**Guido Paganini**
**Alessandro Piras**
**Romano Puricelli**
**Francesca Russo**
**Gilberto Salaiti**
**Riccardo Scandroglio**
**Giovanni Schiratti**
**Claudio Sicilioti**
**Emanuele Trolero**
**Franco Tosi**
**Vittorio Tosi**
**Giovanna Vischi**
**Renato Zanicheli.**

**Caterina Assamonee**
**Secondo Biamino**
**Augusto Elia**
**Sergio Farri**
**Dario Tommasi**
con le rispettive famiglie, partecipano commossi al dolore dei famigliari.

E' mancata all'affetto dei suoi cari
**Giovanna Bassotti Dentis**
Ne danno il triste annuncio il figlio **Luciano** con la moglie **Vanda**, le nipoti **Cristiana** ed **Emanuela.**
— **Torino**, 25 ottobre 1998.

Affettuosamente vicini a Luciano: **Gianco e Paola; Lino e Piera; Giorgio e Marilena; Annamaria; Piero e Mavi; Pippo e Enza; Enzo e Marina; Bruno e Enrica; Giacomo e Caterina; Luigi e Lucrezia; Armando e Daniela; Annamaria e Pierfrancesco; Marco e Marisa.**

E' mancata la
PROFESSORESSA
**Anna Avallone Gramaglia**
Lo annunciano: le figlie **Paola** con **Lantranco; Mariella** con **Fernando, Maddalena e Michele;** parenti tutti. Le figlie ringraziano i cari amici di Ivrea. Funerali mercoledì 28 ore 9 parrocchia di San Grato.
— **Ivrea**, 26 ottobre 1998.

E' mancata
**Vittoria Musso ved. Cantono (Vitti)**
Con dolore lo annunciano i figli **Emilia** con **Bruno, Pietro, Jacopo, Maria. Carlo** con **Enrica Nicolò, Tommaso.**
— **Montà**, 24 ottobre 1998.

E' mancato ai suoi cari
**Lorenzo Dellavalle**
anni 88
L'annunciano il figlio **Sergio** con **Giulia Chirio e Dario;** parenti tutti. Funerali a Camino (AL) mercoledì 28 corr. ore 15 nella chiesa parrocchiale.
— **Borgone**, 26 ottobre 1998.

**Carrozzeria Bertone S.p.A.** e **Consociate** partecipano con profondo cordoglio al lutto dell'ing. Sergio Pininfarina e famiglia per la scomparsa della sorella, signora
**Gianna Pininfarina Carli**
— **Torino**, 25 ottobre 1998.

**Lilli Bertone** con le figlie **Marie Josenne** e **Barbara** partecipano con commozione al dolore dell'ing. Sergio Pininfarina per la scomparsa della sorella, signora
**Gianna Pininfarina Carli**
— **Torino**, 26 ottobre 1998.

**Paolo e Simonetta Caccamo** si uniscono al dolore dell'ing. Sergio Pininfarina e famiglia per la scomparsa della sorella, signora
**Gianna Pininfarina Carli**
— **Torino**, 26 ottobre 1998.

Dopo aver percorso una parte troppo piccola della strada della vita ci ha lasciato
**Diego Passadore**
di anni 24
Ne danno il triste annuncio i genitori **Renata e Dino**, nonna **Ilde, Lisa**, zii e cugini. Rimarrà sempre vivo in noi il tuo sorriso, i tuoi sistemi sulle piste innevate, l'attaccamento ai valori della vita, la famiglia e l'amicizia vera. Ciao **DIEGO** ciao. Ringraziamo tutti coloro che ci hanno aiutati in questi mesi e lo staff medico ed infermieristico del Reparto Pilari. I funerali avranno luogo nella chiesa di Vinovo il giorno 28 ottobre 1998 alle ore 10. Non fiori ma, offerte alla ricerca per linfomi e leucemie. La presente è partecipazione e ringraziamento.
— **Torino**, 26 ottobre 1998.

**Monica, Fernanda, Eva, Riccardo e Cesare** partecipi del dolore di Renata e Dino ricordano con grande affetto la gioia di vivere, l'amicizia e lo splendido carattere di **DIEGO.**

La mia più grande fortuna è stata quella di averti avuto come amico, **Ricky.**

I **Colleghi** ed **Amici** della **Elstar** e della **Gavaz** ricordano con affetto l'amico **DIEGO** partecipi al dolore dei familiari.

Vi siamo vicini. **Stefano, Paolo, Valentina, Jo.**

Serenamente è mancato
**Matteo Guglielmone**
anni 68
L'annunciano: la figlia **Esvalda**, genero **Giuseppe**, nipote **Luciano** con la moglie **Bruna** e parenti tutti. Funerali mercoledì 28 ottobre ore 8,15 parrocchia San Paolo (via Berino) Torino, indi la cara salma proseguirà per Pianezza.
— **Torino**, 25 ottobre 1998.

E' mancato il
**geom. Ettore Grosa**
**ex Uff. Genio Civile**
L'annunciano a quanti lo conobbero le cognata **Lucia**, i nipoti, le cugine **Nella, Maria, Marcella.** I funerali in forma civile avranno luogo mercoledì 28 ore 10. La presenza è partecipazione e ringraziamento.
— **Collegno**, 25 ottobre 1998.

E' mancato
**Stello Bissacco**
Lo annunciano la moglie **Barbara**, i figli **Piero, Marco e Cristina**, nuora, genero, nipoti, parenti tutti. Funerali mercoledì ore 11,45 parrocchia Maria Madre di Misericordia.
— **Torino**, 26 ottobre 1998.

Famiglie **Ortolano e Massimo** partecipano al lutto.

## ANNIVERSARI

1993 1998
**Luciana Dovano in Vietti**
Ti ricordo sempre. **Flora.** Messa 29 ottobre 18,30 parrocchia Patrocinio S. Giuseppe via Bigliani.

Il premier: guerra ai mercanti di carne umana che non esitano a gettare a mare i bambini

# D'Alema: immigrati, accoglienza e fermezza

## *«Ma il problema è europeo»*

«L'Italia deve aver al fianco gli altri Paesi»
Ma la Bonino: non esiste una polizia
in grado di controllare le frontiere
L'Osservatore: nessuno può stare a guardare

A sinistra monsignor Ruppi. A destra i profughi sbarcati a Otranto

**REPORTAGE**

**I RAFFIATI DI OTRANTO**

**Daniele**

Mai in queste ore l'Europa è stata invocata. L'emergenza immigrati, che ha il doppio volto spaventato di chi fugge e di chi si sente «invaso», non può essere soltanto un problema italiano. L'ha detto chiaro il presidente del Consiglio, Massimo D'Alema. L'hanno ribadito, con altrettanta chiarezza, il commissario europeo Emma Bonino, il ministro dell'Interno, Rosa Russo Jervolino, il ministro della Solidarietà Sociale, Livia Turco. A loro si è unito l'Osservatore Romano che scrive: «Nessuno ha il diritto di stare a guardare».

D'Alema parla della necessità di intesa, tra il governo italiano e quelli europei, per una politica che sappia mettere in equilibrio il dovere dell'accoglienza e il diritto di opporsi all'immigrazione clandestina. Il presidente del Consiglio, riferendosi al Senato alla tragedia che si è consumata, e continua a ripetersi, nel Canale d'Otranto, «diventato ormai un emblematico delle contraddizioni e dei drammi del Mediterraneo», dichiara guerra alle organizzazioni criminali, ai «mercanti di carne umana che non esitano a gettare in mare i bambini». E per vincere questa guerra, ha sottolineato, occorre quella giusta proporzione tra accoglienza e fermezza che non sarà efficace se l'Italia non avrà al suo fianco gli altri Paesi europei.

Più che giusto, secondo Emma Bonino, «ma per risolvere il problema dei clandestini, l'Europa può intervenire», aggiunge. L'Unione Europea, spiega il commissario, è impotente: «La situazione del Kosovo è sotto gli occhi di tutti, da mesi. L'Italia, del resto, ha dato di impulso una politica comunitaria in occasione del vertice di Amsterdam, ma non fu possibile arrivarci. E lo stesso vale per il controllo delle frontiere e delle coste, dato che non esiste una forza di polizia europea».

Il ministro Jervolino punta l'indice contro la negligenza del governo albanese: «Il governo italiano ritiene assolutamente inammissibile una disattenzione sulle partenze che avvengono da quelle coste». Domani sarà a Tirana per incontrare le autorità albanesi e sollecitarle a prendere misure contro gli sbarchi di clandestini in Italia. Di ritorno da Tirana, si fermerà in Puglia, a Lecce e nel Salento, dove la situazione è più difficile. «Giovedì, poi - annuncia il ministro -, sarò a Bruxelles. A batter cassa».

Giulio Calvisi, responsabile per i Democratici di sinistra sui temi dell'immigrazione, sostiene la proposta del ministro Turco sul ricorso a «forme di protezione umanitaria contemporanea. «Non dimentichiamo - osserva Calvisi - che esistono due progetti, elaborati dalla Commissione europea, la "azione comune per la protezione dei profughi e degli sfollati". I progetti sono già pronti, ma non sono ancora esecutivi». Il portavoce dei Verdi, Luigi Manconi, sostiene che soltanto con un «concerto europeo si potrà affrontare l'emergenza di questi giorni. E aggiunge: «La politica dell'immigrazione è uno dei banchi di prova del governo, perché si tratta di un punto sul quale si misura il grado di civiltà di un Paese». La Puglia, «regione di frontiera». A chiedere che venga riconosciuto questo status è il senatore di An Giuseppe Specchia.

Oggi, intanto, a Palazzo Chigi, s'insedia la Consulta per i problemi degli stranieri immigrati.

# Gli avvoltoi sull'oro dei profughi

## *Così scafisti e racket controllano i viaggi della speranza*

DAL NOSTRO INVIATO

Guardate, dice. Sono ammucchiati sul tavolo. Il carabiniere li apre velocemente, li sfoglia. Qualcuno è verdognolo, come i vecchi nostri. Tutti passaporti falsi. Quanti sono? Carabiniere: «Ne abbiamo sequestrati 136». Poi ci sono i prestampati. «Questura di Bari», c'è scritto. In alto, lo stemma della Repubblica. Arrivano già con il permesso di soggiorno fatto. Costano molto più del viaggio, questi documenti. Sono l'oro dei profughi, racconta Agim Ormir, di Berat: «Vengono venduti a due milioni e mezzo, il passaporto e il permesso di soggiorno. Poi, c'è il viaggio a parte, da pagare agli scafisti». Un altro milioncino, più o meno. E alla fine stanno qui, la stessa scena di sempre a un cielo di nubi brutte che soffiano pioggia e freddo, stanno tutti qui, tre containers in fila, lo scafo della Finanza che beccheggia davanti al porto, uno come Erzen che racconta la sua odissea e quella degli altri con lui, degli sfigati curdi, dei disperati del Kosovo, di tutti gli albanesi che fuggono, di una mamma che seppellisce il figlio nel bosco e va avanti più volta, dei bambini gettati in mare, di tutte le vittime e i complici dei caronti crudeli del Canale d'Otranto. «Se vedete lo Stato qui, avvertitemi», dice un volontario. Guarda onde come fanno loro adesso, dietro ai container. Ci si può indignare, ci si può ribellare, ma «il cinico mercato di «carne umana», come l'ha definito D'Alema, continua inarrestabile. Persino ieri, che c'era il mare mosso e tempo di burrasca, e gli elicotteri dei carabinieri pattugliavano il cielo e i guardiacoste battevano il canale, persino ieri, ne sono arrivati altri cinquanta, buttati sulle spiagge del canale, fradici, svestiti, disperati. Questo specchio di mare è davvero diventato, come dichiarava D'Alema al Senato, «lo scenario emblematico delle contraddizioni del Mediterraneo». Al porto di Otranto, nelle luci vespertine, ci sono il satellite pronto per qualche telegiornale, i soldati in tuta mimetica, i bimbi che scrutano il cielo dalle finestre. A mezzanotte, 52 vengono imbarcati sulla Niobe, destinazione Durazzo. Stiamo qui a guardare, che li riportino indietro. Servirà a qualcosa? Da Valona, dove la Caritas, migliaia di profughi sono pronti a imbarcarsi, da Scutari altre migliaia sono pronti a partire per Valona. E' sempre così, mai una sottrazione. E poi, dall'altra parte, con il passar del tempo, «il cinico mercato di «carne umana» diventa quasi un'industria, ancora più forte, ancora più organizzata. Alcuni profughi avrebbero raccontato di una «nave canguro», che smisterebbe i tempi e i viaggi sui gommoni. Altri, i 12 iracheni di etnia curda che la sera del 23 ottobre erano stati rapinati e gettati in mare dagli scafisti, sarebbero stati anzi più precisi, dichiarando di essere rimasti per giorni a bordo di una grossa nave e di essersi poi trovati su un gommone che li doveva portare in Italia. Uno di loro, Mihamed Saed, fu colpito alla testa con il calcio di una pistola e buttato in acqua. Morì così. Se tutto questo fosse vero, questi nuovi mercanti del dolore userebbero gli stessi sistemi usati dai contrabbandieri italiani. Strano. Ma non erano albanesi questi Caronti? «Ma no, il mio scafista era italiano», dice Agim. In pratica, avverrebbe questo: un grosso mercantile carico di clandestini sarebbe stato trasformato in una base galleggiante e aspetterebbe in acque internazionali, tra la Grecia e l'Albania, i turni degli scafisti. La strategia degli organizzatori delle traversate sarebbe stata cambiata per correre meno pericoli, e questa tecnica della «nave canguro riguarderebbe in particolare il trasferimento di clandestini asiatici, di tempo al centro di un patto fra cosche mafiose turche e albanesi.

E chi riesce ad arrivare qui, ha solo chiuso la prima parte del suo calvario. Erzen, 18 anni da Smoliza, Kosovo, racconta di aver sognato questa fuga da quattro mesi, in Albania. Mostra la ferita sul braccio, una lunga striscia: granata, katiuscia, dice. Aveva passato il confine, era scesa a Bayran Curry, il paese di Berisha, distretto di Tropoja. «Dal mio villaggio sono scappati tutti, perché è tutto bruciato, non è rimasto più niente, non ci sono rimasti neanche gli alberi, neanche le mucche che ha fatto la natura». Erzen s'è fermato tre mesi in ospedale per farsi curare, e poi ha intrapreso il viaggio per Vlora. L'altro ieri, finalmente, è arrivato lo scafo per portarlo via. Il programma: sbarco in Italia, a Otranto, taxi per Roma e da lì, la seconda parte dell'odissea, verso la Germania, destinazione Stoccarda, «dove il mio fratello più grande lavora in un ristorante». Ha cominciato pagando la prima parte del programma. Novecento marchi: 600 per lo scafo, e 300 per il taxi da Otranto a Roma. «Il taxi l'ho mai visto», dice, «l'ho solo pagato». Ovviamente. Durante la traversata ha perso i suoi due amici. «Sono caduti in mare», confessa tranquillamente. E tu hai cercato di aiutarli? «Non potevo fare niente. Non dipendeva da me». Toccava agli scafisti, allora, dice. «Ma loro hanno detto che se ne parlava neanche». Adesso, Erzen aspetta la Germania. Qui, nei tre containers del porto d'Otranto, la prima faccia dell'Italia che comincia. «E' una situazione sempre più pericolosa e grave», dice monsignor Cosimo Ruppi, vescovo di Lecce. «C'è una massa di poveri che preme verso di noi. E quando i poveri premono...» L'accoglienza non basta più. Basta guardare San Foca, il Regina Pacis, palazzina in fronte al mare, 200 posti per 500 disperati, mentre la Caritas continua ad ammonire, «guardate, ne stanno arrivando altri» e ce ne sono 500 già pronti a partire da Valona, e migliaia che scendono da Scutari. La polizia albanese promette di sequestrare tutti i gommoni. Come se si potesse fermare questo esodo, questa invasione.

**Pierangelo Sapegno**

Processo per altri 5 amministratori. Il primo cittadino: ho la coscienza a posto

# Valle dei Templi, sindaco a giudizio

## *Agrigento, non fece abbattere le case abusive*

AGRIGENTO. Il gup Walter Carlisi ha rinviato a giudizio per abuso d'ufficio il sindaco di Agrigento, Calogero Sodano, e altri sei sindaci ed amministratori comunali della città dei Templi. Sono tutti accusati di non avere abbattuto, violando le norme di polizia urbanistica, le costruzioni abusive sorte nelle zone sottoposte a vincolo archeologico nella Valle dei Templi dal 1986 ad oggi, non applicando norme ormai divenute esecutive.

Oltre al sindaco Sodano, sono stati rinviati a giudizio gli ex amministratori Leandro Bonaccolta, Giuseppe Catania, Enzo Lauretta, Pietro Hamel e Calogero Baldo.

La pubblica accusa è rappresentata dal sostituto procuratore della repubblica Roberto Terzo, che ha ereditato l'indagine dal collega Giuseppe Pignatone trasferito ad altro distretto giudiziario. Sempre ieri il gup ha prosciolto per prescrizione gli ex sindaci di Agrigento Angelo Scifo, Emanuele Mattiolo, Roberto Di Mauro e l'ex amministratore Enzo Contino. Il processo si celebrerà davanti ai giudici del tribunale di Agrigento il 9 marzo 1999.

L'avvocato Giuseppe Arnone, legale di parte civile degli ambientalisti e leader dell'opposizione in consiglio comunale, ha commentato la decisione del Gup sottolineando la grande soddisfazione nel vedere ripristinate le regole minime dello Stato di diritto ad Agrigento». «Da politico - ha aggiunto Arnone - avevo vissuto sulla mia pelle, perdendo proprio contro Sodano per poche decine di suffragi, i perversi meccanismi del voto di scambio che si attivano garantendo agli abusivi il diritto alla impunità e alla illegalità edilizia. Negli atti di questo processo ho ritrovato anche le videocassette di quei dibattiti elettorali all'insegna dell'illegalità». A sostegno di questa tesi Arnone ha citato alcune dichiarazioni contenute in un libro pubblicato da Sodano nel 1982, quando era assessore ai Lavori Pubblici. «L'abusivismo edilizio ad Agrigento - scriveva Sodano - è la risposta fisiologica, determinata da un vincolo assurdo e iniquo che ha fatto della Valle dei Templi non più il prezioso tesoro della città, bensì la Piovra che ne ha distrutto l'economia risorgente». Sodano definiva i vincoli urbanistici «un giogo normativo», sostenendo che era «inevitabile» che venissero «violentemente infranti e violati». «Solo un robot - concludeva - può effettuare le demolizioni, giammai un amministratore che deve avere umanità e buon senso».

Io ho la coscienza a posto, come cittadino e come sindaco». Ribatte il primo cittadino Calogero Sodano. «Si tratta di una sentenza di rinvio a giudizio - ha aggiunto - annunciata da un impianto accusatorio che più che processuale è politico. In sostanza verrò processato solamente per aver espresso delle idee, che continuerò a professare fino a quando vi sarà una parvenza di libertà in questo nostro paese. [a. r.]

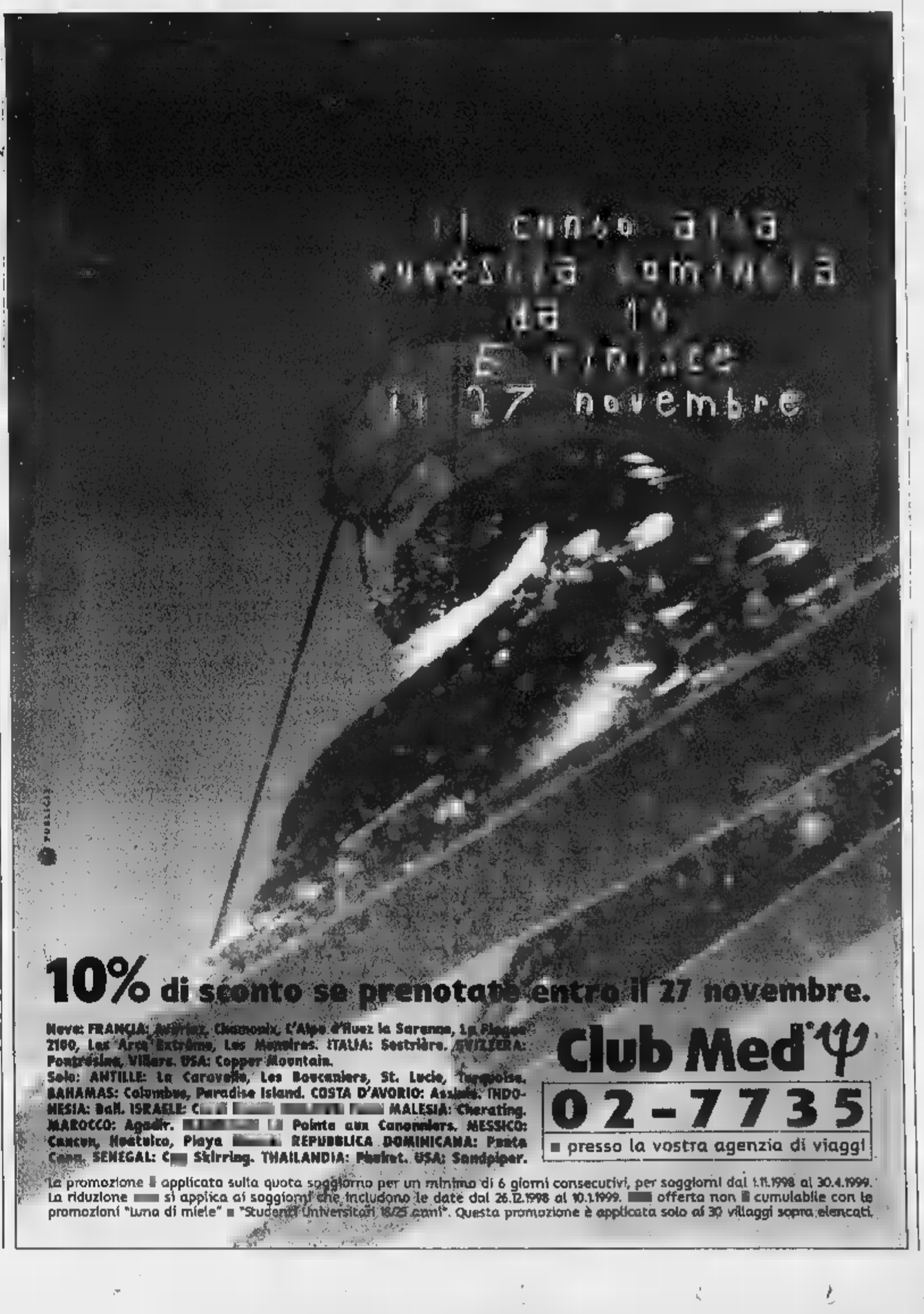

E' «Stealth», barca dell'avvocato Agnelli. Da Marsiglia a Cartagine in 29 ore

# Una vela nera da record vince nel Mediterraneo

«Stealth», il veliero nero dell'avvocato Agnelli, ha battuto ieri al tramonto, il record di traversata del Mediterraneo. Da Marsiglia a Cartagine, 458 miglia in 29 ore due minuti e sei secondi. Il record precedente, 29 ore 7 minuti e 15 secondi, del francese Marc Pajot monoscafo.

Ieri si è brindato anche ad altri due primati. Giovanni Soldini, nella prima tappa del giro del mondo a vela, in ha percorso 386,9 miglia (716 km), nuovo primato per monoscafi condotti in solitario. L'inglese Miller e il francese D'Estivaud, sul Pacha III (44,7 metri), hanno abbattuto il record di traversata atlantica: giorni, 23 ore, minuti e 43 secondi, partendo dagli Usa.

«Sarebbe divertente passare alla storia per la barca a vela che ha attraversato l'Atlantico nel minor tempo», aveva confidato qualche anno fa l'avvocato Agnelli all'autore del libro «Visti in barca» (Vincenzo Zaccagnino, ed. Rizzoli) quando si dilettava a veleggiare su Extra Beat, un prototipo della tecnologia del vento e del mare. Le soluzioni tecniche che allora erano all'avanguardia, oggi sono patrimonio di molte barche oceaniche estreme.

Già a quei tempi, probabilmente, l'Avvocato, pur avendo fra le mani un gioiello, fantasticava su quella che avrebbe potuto essere la prossima barca, quella ideale per fare record. Oggi è lo Stealth, il veliero nero che prende il nome dal bombardiere invisibile della Guerra del Golfo, quasi tutto in fibra di carbonio, parti in titanio e kevlar. Lungo ventotto tri e costruito dai cantieri Green Marine di Southampton nel 1995-96, pesa tonnellate, è uno sloop (un albero) e conta su di un «motore» circa 700 metri quadrati nelle andature portanti, issando la vela a pallone, lo spinnaker. Il costo, dicono, si avvicina ai miliardi.

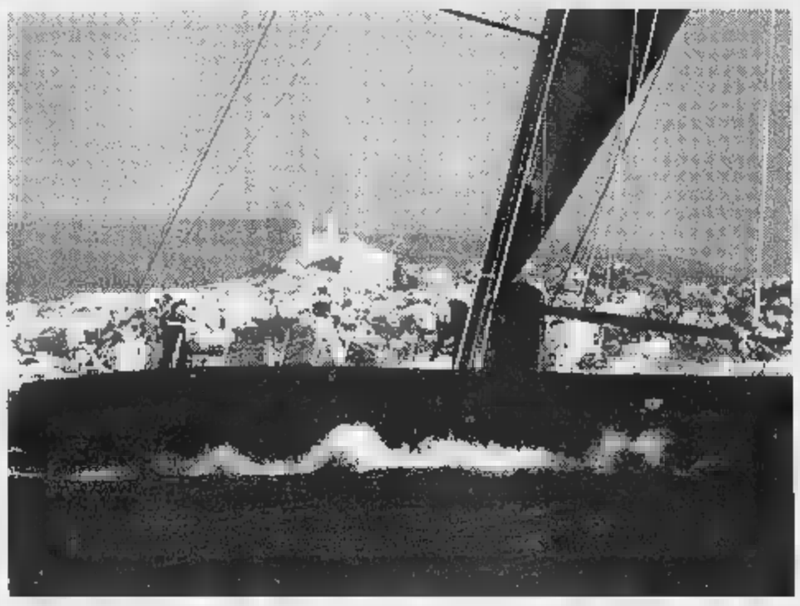

Il progetto di German Frers, autore di tante barche vincenti di tutte le categorie, fra cui Coppa America. L'architetto, ieri in Argentina, appena ha saputo la notizia, si è rallegrato per l'ennesimo successo personale: «Certo - ha dichiarato - è una bella soddisfazione che conferma le scelte del suo armatore. L'Avvocato ha partecipato personalmente alla progettazione. Se ne intende, e, con i suoi suggerimenti e proposte, rende il lavoro ancora più appassionante. Insieme abbiamo concepito scafo meraviglioso su cui ho lasciato un pezzo di cuore».

Stealth era partito da Marsiglia domenica alle 9,47'8": a bordo lo skipper Ben Mennen e Paul Standbridge navigatore oceanico che stava al timone della barca Toshiba nell'ultimo giro del mondo a vela. Già da alcuni giorni l'equipaggio era in stand-by, attento a tutte le variazioni meteo per entrare nel tunnel di vento necessario per galoppare fino in Tunisia.

Finalmente domenica mattina le condizioni del tempo e del mare apparse compatibili per far rendere al massimo le capacità tecniche del veliero nero. Il record di Pajot è stato battuto per una manciata di secondi; quasi un sospiro. Il francese oggi è impegnato nel progetto di Coppa America per conto di un sindacato svizzero a cui prende parte anche l'italiano Enrico Chieffi.

La notizia del record, ovviamente accende la fantasia: che si tratti di un test in vista di un altro obiettivo? «Un record atlantico? - German Frers è perentorio - Non credo che questo sia il programma per il futuro».

Nel futuro ci starebbe bene, forse, il progetto che questi tempi sta impegnando le energie di alcuni fra i più qualificati navigatori oceanici: The Race: la Regata. Dovrebbe partire il 31 dicembre del 2000 e prevede il giro del mondo senza scalo riservato a velisti che abbiano realizzato i tempi migliori su percorsi prestabiliti. Il record dei record: più veloci del detentore del trofeo Verne, il francese De Kersauson che, nel 1997, ha impiegato 71 giorni.

**Irene Cabiati**

«Stealth» è lunga 28 metri e ha un pescaggio di metri un peso di 28 tonnellate e superficie velica di 430 metri quadrati Lo spinnaker di 500 metri quadrati

**Il primato apparteneva al francese Marc Pajot monoscafo Prima impresa di Soldini nel giro del mondo**

Discorso del Papa

## «La scuola disorienta i ragazzi»

CITTA' DEL VATICANO. Il Papa denuncia la situazione di «molti giovani che si disperdono in un oceano di informazioni, di stimoli disparati e di dati», senza che la scuola e gli educatori riescano ad aiutarli ad avere «percezione di sé». Questa situazione, osserva Giovanni Paolo II, porta i giovani a sperimentare una sorta di nomadismo permanente e privo di riferimenti concreti», e «diventa fonte di paura nei confronti dell'avvenire e di ogni impegno definitivo». Ricevendo i partecipanti alla plenaria della congregazione per l'Educazione cattolica, papa Wojtyla ha accostato il problema di questo specifico disagio giovanile al «travaglio che vivendo in questi anni il mondo scolastico» e ai «mutamenti culturali in atto per l'applicazione delle nuove tecnolgie informatiche». L'arrivo dell'informatica «in vari ambiti della vita e della civile ha già provocato e provocherà ancora più notevoli cambiamenti nei processi di apprendimento, di interrelazione e di maturazione della personalità», osserva il Papa. La veloce informatizzazione della civiltà e della cultura, a giudizio di Giovanni Paolo II, è un fenomeno in cui «ci sono effetti positivi, quali la facilitazione della comunicazione, l'arricchimento dello scambio e dell'informazione, il superamento delle frontiere, ma non mancano conseguenze negative, quali la superficialità, la mancanza di creatività, la frammentazione». Di fronte a tutto questo, gli educatori e quelli cattolici in particolare, a giudizio del Pontefice, devono raccogliere la «sfida» formare persone complete, sviluppate armonicamente in tutte le loro facoltà e dimensioni, persone capaci di innalzarsi con fede e ragione verso la verità». [Ansa]

Bergamo, è grave

## Giovane azzannata dai suoi cani

BERGAMO. Pensava le corresse- incontro per farle le feste, com'era avvenuto fino a pochi giorni prima. E, invece, questa volta i quattro rottweiler dei suoi genitori l'hanno azzannata ferendola gravemente. France- Rigamonti, 30 anni, Bergamo, è stata salvata forza della disperazione della madre: la donna, con l'aiuto una vicina, è riuscita a impedire che i cani sbranassero la figlia che era terra in una pozza di sangue, ferita da ripetuti morsi. Ora la giovane è ricoverata in prognosi riservata nel reparto di chirurgia dell'ospedale di Bergamo, dove è stata sottoposta un intervento durato cinque . L'episodio è accaduto ieri alle 13 a Fonteranica, paesino collinare alle porte di Bergamo. Francesca Rigamonti era andata a trovare la madre, Annaluisa Cornelli. La giovane donna entra nel giardino e i quattro cani la aggrediscono, la buttano a terra, poi cominciano ad azzannarla. Francesca urla, chiede aiuto, i rottweiler percepiscono il terrore della donna e diventano più aggressivi, ringhiano, mordono ripetutamente. E' la madre della giovane a dare l'allarme. La donna cerca di allontanare i cani poi, in preda al panico, chiede aiuto a una vicina. Francesca è a terra sanguinante. Con la forza della disperazione la madre riesce a scacciare i cani proprio quando stanno per arrivare i soccorsi: la giovane viene trasportata in ospedale con un'ambulanza. Poi un veterinario l'Asl provvede a narcotizzare i rottweiler che vengono portati al canile di Bergamo, in attesa che il magistrato decida il loro destino. [s. s.]

## LE SOLUZIONI

### DAMA

Un buon problema del compositore pisano, basato sull'attacco di scoperta. Il Bianco vince giocando 1) 27-23, 2x11; 2) 31-28, 20x27; 3) 3-7, 14x32; 4) 7x23 e vince.

### SCACCHI

La partita è continuata con 1. Td7! e il Nero ha abbandonato. Dopo 1...C:d7 segue infatti 2. D:f7 e matto. Invece dopo 1...D:d7 segue lo scacco doppio di Cavallo in f6 e il Nero perde la Donna.

La partita è stata giocata torneo di Lippstadt (Germania) vinto dal giovane inglese (14 anni) Luke McShane che ha realizzato la prima norma di «grande maestro».

### MASTER MIND

La combinazione finale corretta è: V R G G.

### PAROLE IN CROCE

Orizzontale, dalla prima alla riga: Sedicente (9 punti); Fenomeno (8 punti); Rifugiato (9 punti); Fiorente (8 punti); Profezia (8 punti); Allegoria (9 punti); Pericolo (8 punti); Maestoso (8 punti); Risparmio (9 punti).
In verticale dalla prima alla nona colonna: Telegrafo (9 punti); Ciottolo (8 punti); Preferire (9 punti); Ruminante (9 punti); Portento (8 punti); Filosofo (8 punti); Dorisoria (9 punti); Famiglia (8 punti); Scimpanzè (9 punti). Totale = 153.

(4,8,7,8): A Verdi - ciottolo O - U acini - P. O tini = AVER DICIOTTO NIPOTINI.

### NUOVO PASTICCIO

Schema a destra
13 lettere: concessionari; 11 : concessioni, confessioni; 9 lettere: confinare; 8 lettere: cessioni, clarisse, concoria, con-, confessi; 7 lettere: clarini, clarino, confini, confino, crinali, feriali, seriali; 6 lettere: cerini, cerino, cernia, cranio, ferali, ferino, ferini, ferino, fresia, resina, serali, sarial; 5 lettere: arnie, cerio, cesio, conce, crani, cresi, crisi, fessi, fisse, fiera, fieri, ilare, nessi, rioni, risse, scesi, seria, serio.
Totale parole.
Schema a sinistra
Numeri: millesedici, milledieci, millesei, milledue, mille, sedici, tredici, undici, dieci, sei, tre, due, uno.
Totale 5.096.

### ACCENTO ACUTO

Avevo totalizzato 3 volte 4 punti e 4 volte 3 punti: complessivamente 7 vincite. Le 7 giocate erano:
*11-12-13-14-15-*; *11-12-13-14-15-17*; *11-12-13-14-16-17*; *11-12-13-15-16-17*; *11-12-14-15-16-17*; *11-13-14-15-16-17*; *12-13-14-15-16-17*.
Come si vede, nelle prime 3 avevo azzeccato 4 numeri e nelle ultime 4 no azzeccati 3.

3 1 D I C E M B R E 1 9 9 8

Abbey New Year

Solo con Euromutuo Abbey festeggi in anticipo il nuovo con mesi a condizioni particolarmente vantaggiose. Scegli Euromutuo Abbey entro il 31/12/98 di più fino fine di

Telefona subito Numero Verde o rivolgiti alle nostre filiali.

5%* TRADIZIONALE

EURO MUTUO

4%* ASSIMUTUO**

MUTUO 15/20 IN LIRE ITALIANE A TASSO VARIABILE

CON ABBEY RISPARMI DI

E TI

- Perchè Abbey National Bank un programma di dei suoi margini fino al 31/12/2001.
- Perchè dall' 1/1/2002 sei libero di scegliere il tasso migliore tra fisso e variabile.

Ti aspettiamo per illustrarti nei dettagli i vantaggi Euromutuo Abbey.

*Tassi iniziali
**Mutuo con rimborso di soli interessi abbinato a polizza vita pura rischio e capitalizzazione; personalizzabile. Informatevi analitici presso le filiali.

Servizio Mutui 167-264.264

ABBEY NATIONAL BANK

LA BANCA INGLESE DI IN ITALIA.

• Via S. • Tel. 011542000



NEI nuovi DIZIONARI GARZANTI C'è!
(in quelli vecchi no)

Nei nuovi Dizionari Garzanti di FRANCESE e di ITALIANO ci sono cose mai viste prima

Nel nuovo Dizionario di FRANCESE:
- C'è! tutto il Francese dei classici
- C'è! la lingua quotidiana degli annunci, l'argot, il verlan, i neologismi
- C'è! la lingua del commercio e del diritto, delle scienze e delle tecniche, fino a internet
- C'è! una nuova sezione di tavole illustrate

Nel nuovo Dizionario di ITALIANO:
- C'è! l'aggiunta di oltre 2000 nuovi termini ed accezioni
- C'è! una nuova grafica ed una simbologia semplificata, per un uso più facile e chiaro, sul lavoro come a scuola
- C'è! una nuova rubrica di sinonimi e contrari, posti in coda alla trattazione di gran parte delle voci

In più, col nuovo Dizionario Garzanti di Italiano, C'è in omaggio il cd-rom DIGITA Flash, dizionario visuale della natura e dell'ambiente, con grammatica essenziale e giochi con le parole

Garzanti
i Dizionari delle lingue d'Europa



La Stampa 1997 in CD-ROM.

tutto LA STAMPA Compact

Numero Verde 1678 - 02005

Omertà e accuse al professore picchiato dai gorilla del padre dopo il rimprovero

# Il piccolo boss diventa un eroe

## *Napoli, a scuola scortato*

**Il preside: poteva succedere ovunque Questo è allarmismo**

**Gli ispettori: 5 ore per capire cosa è davvero successo**

NAPOLI. In questa storia vince il [redacted] i buoni si tirano indietro a capo chino, in un timoroso silenzio. L'eroe è il bòss che i ragazzini della «Pascoli II», scuola media del quartiere Secondigliano, imitano nelle parole, nei gesti, perfino nel cellulare con il guscio di finta radica. Qui, cinque giorni fa, [redacted] soldo di cacio che non ha nemmeno 14 anni ma vanta genitori camorristi ha ordinato a d[redacted] «gorilla» di papà (già identificati dalla polizia) di pestare a sangue nella sala per i colloqui un insegnante che lo aveva rimproverato. [redacted] ora che la notizia [redacted] uscita fuori dai muri scolastici nonostante il silenzio di preside [redacted] docenti, il ragazzo è trattato da vero padrino, protetto e rispettato dai compagni [redacted] temuto dagli insegnanti. All'una [redacted] pomeriggio, quando squilla la campanella, N. esce dall'aula della prima A stretto fra due compagni con la faccia truce, che lo tengono a braccetto. Intorno ci sono gli altri alunni, [redacted] spingono via qualunque estraneo tenti di avvicinarsi. «Bastardi, jatevenne», urlano, e fa impressione sentire parole così dure pronunciate da voci ancora squillanti di bambini. Lui, N., capelli corti castani, giubbotto e pantaloni di velluto beige, cammina a passo svelto verso il cancello. «'Sti bastardi», ripeta mentre [redacted] vespino guidato da un amico lo porta via, e non si sa se ce l'abbia con i professori, [redacted] i giornalisti, [redacted] i fotografi [redacted] più semplicemente [redacted] [redacted] mondo intero.

La scuola ha le finestre protette da grate di metallo e porte blindate e gli insegnanti hanno l'aria stanca e sfiduciata dei soldati convinti [redacted] aver perso la guerra. Il preside, Felice Pirozzi, si affanna a spiegare agli ispettori scolastici perché ha taciuto [redacted] episodio così grave per quattro giorni: non ha convocato [redacted] collegio dei docenti, si è guardato bene dall'informare il provveditorato, [redacted] ha [redacted] nemmeno la polizia. «Quello che è accaduto qui poteva succedere ovunque; questa è una scuola come [redacted] altre, [redacted] facciamo allarmismo», commenta con una scrollata di spalle. [redacted] gli ispettori già constatano [redacted] [redacted] rezza che «ci sono volute cinque ore per appurare la verità». Da Roma il ministro della Pubblica Istruzione Luigi Berlinguer parla di «episodio gravissimo». E vuole rafforzare il rapporto tra scuole [redacted] forze dell'ordine: «Non intendo militarizzare gli istituti, ma potenziare [redacted] collaborazione [redacted] già esiste».

La prima denuncia dei fatti alla polizia ha dovuto farla all'arrivo in ospedale il professore aggredito: dopo essere stato medicato si è tappato in casa. Solo ieri ha trovato la forza per presentare una querela nei confronti dei suoi aggressori. Un'insegnante dice di lui [redacted] «poveretto, è sicuramente [redacted] to, altrimenti non si sarebbe comportato così». Così come? «Ha messo per primo le mani addosso al bambino», risponde una madre che aspetta il figlio davanti al cancello dell'istituto. [redacted] corre [redacted] che altri docenti siano stati minacciati.

Ti guardi intorno [redacted] viene [redacted] chiederti che senso abbiano qui le aule e gli insegnanti. I maestri di questi ragazzi sono altrove: li trovi agli angoli delle piazze di Secondigliano, a vendere sigarette di contrabbando o bustine di eroina, oppure sono in carcere, un bunker in cemento [redacted] [redacted] lontano da qui. Quando chiedi loro che pensa[redacted] dell'aggressione in classe ti rispondono: «Non parliamo, non siamo sbirri». E se qualcuno decide di dire la sua, prende le parti del compagno: «'O professore ha alzato per primo [redacted] mani». E' come [redacted] lo Stato avesse abdicato [redacted] fronte a un potere immensamente più forte in queste strade. E' vero, la giunta Bassolino ha voluto l'abbattimento di una delle famigerate «Vele», palazzoni costruiti negli Anni Settanta [redacted] trasformati in giganteschi supermarket della droga. Altri edifici saranno occupati dall'Università, ma [redacted] i progetti di risana[redacted] [redacted] di questo pezzo di periferia sembrano infrangersi davanti alla realtà della vita quotidiana, dove chi conta davvero è l'«Alleanza di Secondigliano», un cartello di clan che sta tentando di mettere le mani anche [redacted] contro della città.

Dopo l'aggressione, davanti alla scuola non ci sono [redacted] della polizia né pattuglie di vigili urbani. La sorveglianza [redacted] affidata ai «nonni civici», pensionati volontari addetti dal Comune alla sorveglianza degli alunni all'uscita delle scuole. «Fino a qualche giorno fa eravamo in due - racconta Raffaele Carginale, [redacted] anni ben portati -. Ma il mio collega se ne è andato dopo che un ragazzo gli ha rovesciato addosso [redacted] secchio pieno di immondizia».

[redacted]

Alcuni studenti ieri mattina davanti alla «Pascoli» di Secondigliano

Acireale, i lavori erano finiti poche ore prima dell'inizio delle lezioni

# In ospedale dopo la disinfestazione

## *Undici studenti ricoverati per problemi respiratori*

[redacted] Undici alunni [redacted] [redacted] istituto magistrale [redacted] Acireale sono [redacted] ti in ospedale per problemi [redacted] spiratori, dopo la disinfestazione della loro scuola. Giovedì scorso, per lo stesso motivo, due alunne erano state ricoverate in Rianimazione. La scuola «avvelenata» è il «Regina Elena», ospitato in un'ala dello storico collegio Pennisi. La scorsa settimana l'edificio era [redacted] disinfestato da una impresa locale, la «Nicolai Sud», e il lavoro [redacted] stato terminato poco prima che cominciassero le lezioni. Appena entrati nelle classi, molti dei quasi m[redacted] alunni hanno avvertito bruciore agli occhi [redacted] [redacted] [redacted] soffocamento. [redacted] preside, Alfio Mazzaglia, ha fatto evacuare l'istituto ma, nel corso della giornata, alcuni alunni si sono presentati in ospedale. Due di loro, compagni della [redacted] classe, 15 anni, nella serata erano stati trasferiti in Rianimazione per gravi problemi [redacted] infiammazione delle mucose delle vie respiratorie e vi sono tuttora ricoverati. La scuola [redacted] rimasta chiusa, in attesa di controlli e degli esiti dell'inchiesta disposta dal Co[redacted] ed era stata riaperta proprio ieri mattina quando però la scena si è ripetuta. Scuola nuovamente eva[redacted] ma 23 alunni si sono [redacted] male e sono finiti in ospedale. Molti ci [redacted] rimasti solo per un controllo, ma per 11 in serata è stato disposto [redacted] ricovero: 9 sono all'ospedale Santa Venera [redacted] Acireale, due sono stati trasferiti in terapia intensiva al Cannizzaro di Catania.

Al «Regina Elena» le lezioni sono [redacted] nuovamente sospese, stavolta a tempo indeterminato. Il sindaco, Agostino Pennisi, ha chiesto alla ditta «una dettagliata relazione sulle operazione di disinfestazione e sui prodotti usati», mentre il preside ha chiesto l'intervento dei tecni[redacted] dell'Usl che hanno disposto una pulizia straordinaria dell'istituto. I responsabili della «Nicolai Sud» dicono di non sapersi spiegare cosa sia accaduto. [f. a.]

Sentito un teste della difesa: «Non ricordo»

# L'omicidio di Marta simulato con il laser

## *Verrà utilizzata una nuova tecnica per evitare la riesumazione del cadavere*

ROMA. Un caschetto con un raggio laser assiale, che parte dal punto esatto del foro di entrata del proiettile che uccise Marta Russo. Sarà questo lo «strumento» che utilizzerà il perito balistico incaricato [redacted] corte, il professor Paolo Romanini, per tentare di stabilire l'esatta traiettoria percorsa dal proiettile che [redacted] 9 maggio 1997 ferì a morte Marta Russo. Il perito ha chiesto ieri [redacted] corte di poter eseguire l'esperimento giudiziale per rispondere ai quesiti balistici entro la prima metà di novembre. Il caschetto col laser, una strumentazione [redacted] utilizzata finora, è stato costruito [redacted] specialisti proprio su ordinazione dei periti. I tecnici hanno già sottoposto alcune ragazze a test attitudinali per scegliere quella che indosserà il [redacted] schetto per affrontare [redacted] «prova». Si tratterebbe di una giovane di Torino: oltre ad [redacted] una fisionomia compatibile con Marta Russo (stessa altezza e corporatura), dovrà anche avere una certa resi[redacted] psichica: l'esperimento durerà alcune ore e la ragazza dovrà assumere [redacted] la [redacted] varie posizioni: finora non è stata stabilita l'esatta angolazione del capo [redacted] Marta [redacted] momento [redacted] ferimento. Usando questa tecnica, i periti contano di partire dall'unico elemento per quanto riguarda gli accertamenti balistici: [redacted] foro d'entrata. Partendo da questo, il laser verrà indirizzato su più punti per verificarne [redacted] compatibilità con la traiettoria.

I dati ricavati [redacted] questo esperimento giudiziale verranno poi analizzati dai periti. Una procedura, questa, che potrebbe far slittare i tempi della perizia che, secondo quanto stabilito dalla corte concedendo un mese di proroga ai tecnici, sono fissati [redacted] fine novembre. Infine, a quanto si [redacted] appreso, sembra sia definitivamente caduta l'ipotesi di una possibile riesumazione del cadavere. Della riesumazione si parlò qualche tempo [redacted] per permettere ai periti di svolgere ulteriori accertamenti sulla [redacted] infrasomatica del proiettile nel capo della vittima. Ora i periti hanno deciso che svolgeranno le indagini con l'aiuto di un ingrandimento del tassello osseo.

L'udienza di ieri. L'unico [redacted] importante della giornata, Domenico Albanese, che doveva fornire un aiuto concreto all'alibi di Salvatore Ferraro, non si è dimostrato utile alla difesa. Albanese ha pri[redacted] sostenuto di «non ricordare bene» una telefonata fatta la mattina del 9 maggio [redacted] alle 11,06 a casa di Salvatore Ferraro e, poi, ha precisato di «avere telefonato ma di non ricordare chi rispose a casa Ferraro». Secondo i tabulati Telecom forniti alla corte, la telefonate partita dalla casa [redacted] Domenico Albanese all'utenza di Fer[redacted] si concluse [redacted] un quarto d'ora prima del ferimento mortale di Marta Russo. L'avvocato [redacted] Ferraro, Vincenzo Siniscalchi, ha cercato di far ritornare la memoria [redacted] teste e gli ha chiesto [redacted] con Ferraro avesse mai commentato la partita Inter-Schalke 04, secondo la difesa oggetto di [redacted] durante la telefonata. «Ricordo che trattammo questo argomento - ha detto Albanese - ma quando non [redacted] dirlo». Albanese è stato l'ultimo della serie di testi della difesa sfilati ieri davanti alla [redacted]. Di questi, due [redacted] [redacted] a Roma al momento del delitto, una ha dichiarato che la mattina [redacted] [redacted] maggio «stava giocando a tennis», un altro, invece, «dormiva». Oggi [redacted] sentiti altri otto testimoni della difesa.

(r. cri.)

Marta Russo


Lancia k. Senza interessi è ancora più interessante.

È un'iniziativa non cumulabile con altre in corso per l'acquisto di vetture di pronta disponibilità in rete.

Fino al 31 ottobre
Lancia k
vi offre Formula
a interessi zero.

Una eccezionale opportunità finanziaria.

Formula Lancia k: per fare vostra Lancia k vi bastano un minimo anticipo e 23 piccole quote mensili, al termine delle quali potrete scegliere se acquistare definitivamente la vettura, oppure passare ad un'altra Lancia nuova con il riacquisto da parte della Concessionaria ad un prezzo minimo predefinito.

| Lancia k 2.0 LS a L. 57.500.000 | |
|---|---|
| FORMULA | Lancia k 2.0 LS Lire 250.000 al mese |

Esempio Lancia k 2.0 LS
Prezzo di listino L. 57.500.000 esclusa I.P.T.E.T.
Versamento iniziale (40%) L. 23.000.000.
Pagamenti mensili (23) L. 250.000.
Versamento finale rifinanziabile (50%) L. 28.750.000.
TAN 0% - TAEG 0,50%. Spesa gestione pratica: L. 250.000.
Salvo approvazione SAVA.

Una straordinaria serie di vantaggi.

E in più con Formula Lancia k avrete:
assicurazione furto e incendio totali
2 anni di assistenza garantita
soccorso stradale 24 ore su 24.

Una grande, vera ammiraglia.

Chi sceglie Lancia k oggi sceglie la potenza vellutata dei nuovi motori turbo e il top in termini di eleganza, prestigio e completezza delle dotazioni.

| Lancia k | 2.0 turbo 20v | 2.4 jtd LS |
|---|---|---|
| CV CEE | 220 | 136 |
| Accelerazione 0-100 km/h in secondi | 7,3 | 10,0 |

Benvenuti nel mondo dei servizi

È un'iniziativa dei Concessionari Lancia del Piemonte, Liguria e Valle d'Aosta.

Lancia Il Granturismo

Ogilvy & Mather LA STAMPA 3ABDL

Il logo e-business è un marchio IBM Corp. Lotus ■ Lotus Domino ■ marchi Lotus Development Corp.

# Siamo una grande squadra (anche se non ci siamo mai incontrati).

*Daimler Benz, leader mondiale nel settore automobilistico, utilizza Lotus Notes per organizzare gruppi di "controllo rapido", che seguono tutte le modifiche di progetto dall'inizio alla fine. La divisione veicoli commerciali ha registrato un risparmio del 60% del suo tempo nel processo decisionale.*

*Clariant ha trasformato la sua divisione di prodotti chimici specialistici (in passato "Hoechst") attraverso un sistema per la gestione globale dell'inventario, basato su Lotus Domino. Grazie a questa soluzione è stato possibile mettere insieme i dati di stock provenienti da ben tredici sistemi diversi. Già nel primo anno, ciò ha permesso di ridurre l'inventario di oltre il 25%.*

**Qualunque sia il tuo business, il segreto del successo è nella comunicazione.**

**Con una soluzione IBM per Internet, puoi collegare tutte le persone che lavorano al tuo progetto: designer, fornitori, consulenti legali, collaboratori e chiunque tu voglia.**

**Infatti, grazie a Lotus Domino, potrai costruire un forum sicuro su Internet e i tuoi collaboratori e fornitori potranno lavorare come ■ fossero realmente nella stessa stanza. E potranno condividere gli stessi documenti nello stesso istante, utilizzando immagini, video e perfino commenti ■ voce. Tutto questo significa un miglior gioco di squadra, maggior efficienza e decisioni prese più velocemente. Questo è l'e-business. Il business elettronico.**

**Visita il sito www.ibm.com/e-business/it per conoscere esempi di e-business, notizie ■ soluzioni di lavoro di gruppo per la tua azienda. Oppure chiama IBM Direct al Numero Verde 167-017001, o visita il sito IBM Italia www.ibm.com/it**

e-business

IBM

Soluzioni per un piccolo pianeta

Richiamo del Garante, le foto dell'autovelox devono essere spedite soltanto su richiesta

# «In busta chiusa multe e atti giudiziari»

## *«Più riservatezza sui documenti»*

**ROMA.** Da oggi sarà più difficile trovarsi avvisi di pignoramento attaccati davanti alla porta di casa, convocazioni [illegible] di divorzio sotto gli occhi dei vicini, comunicazioni sull'eredità nelle mani [illegible] portiere o multe con fotografie scattate dall'autovelox che possano magari essere usate come prova di una «scappatella» extraconiugale.

Una pronuncia del Garante per la privacy invita infatti, in attesa che vengano modificate le norme processuali [illegible] tutela della riservatezza, [illegible] racchiudere in busta chiusa atti giudiziari, verbali di contravvenzione o avvisi fiscali notificati, da ufficiali giudiziari e messi comunali, [illegible] persone assenti e perciò consegnati a vicini di casa, portieri o colleghi [illegible] lavoro.

La pronuncia, chiarisce l'ufficio del Garante, [illegible] riferisce a tutti quei documenti (come avvisi di mora, decreti ingiuntivi, citazioni in giudizio, comunicazioni dirette [illegible] persone offese dal reato [illegible] minorenni, cartelle esattoriali, contravvenzioni corredate da foto scattate con sistemi tipo autovelox) che contengono dati [illegible] carattere strettamente personale.

Il Garante ha segnalato alla presidenza del Consiglio, ai ministeri di Grazia e Giustizia [illegible] delle Finanze, al Consiglio superiore della magistratura [illegible] agli enti interessati la necessità di adottare misure come mettere in busta chiusa il documento (modalità adatta anche per i «biglietti» o per [illegible] comunicazioni di cancelleria) o ricorrere in maggior misura al servizio postale.

Secondo il Garante, anche il giudice potrebbe esercitare con maggior frequenza il potere [illegible] di prescrivere in casi particolari che la notificazione venga eseguita con modalità diverse da quelle previste per legge. Le stesse buste contenenti le cartelle esattoriali non dovrebbero riportare informazioni non necessarie alla loro consegna.

Quanto alle fotografie a corredo delle multe, il loro invio, sottolinea il Garante, non [illegible] previsto dalla legge: la foto, [illegible] che d'ufficio, potrebbe essere inviata unicamente nel [illegible] in cui l'interessato [illegible] facesse richiesta per [illegible] l'effettivo autore della violazione.

«Abbiamo ricevuto centinaia e centinaia di lettere - dice Stefano Rodotà, presidente dell'autorità garante della privacy - di persone che lamentavano questo problema. Nella maggior parte dei [illegible], si trattava [illegible] atti legati a cau[illegible] di divorzio che finivano sul tavolo del portiere. Più che una questione di privacy, qui siamo di fronte a violazioni della dignità umana».

Il Garante spiega anche di [illegible] il potere di modificare le leggi. «Tuttavia - aggiunge - una norma di questo genere migliorerebbe i rapporti della pubblica amministrazione [illegible] i cittadini. Il Parlamento non avrebbe nessuna difficoltà ad approvarla».

**[r. cri.]**

Superenalotto

## «Non si [illegible] il montepremi da record»

[illegible]. Il regolamento del Superenalotto resterà [illegible] è: il ministero delle Finanze fa sapere che non [illegible] in fase di studio né [illegible] programma alcuna revisione per la distribuzione delle vincite.

Non trovano quindi fondamento le «voci» circolate in questi giorni di porre un limite ai favolosi jackpot a favore di premi più consistenti per le vincite con 5, [illegible] e 3.

E mancano solo due giorni all'estrazione record che, secondo [illegible] stime della Sisal, dovrebbe regalare 50 miliardi al «6», stabilendo il [illegible] primato europeo di vincita. Per [illegible] «5+1», invece, saranno [illegible] pallo circa 7 miliardi.

Nell'ultima estrazione, quella di Milano è stata la zona che ha puntato di più sulle sette ruote (25 milioni le combinazioni giocate) e anche quella che ha vinto di più con quasi 13 miliardi assegnati, gran parte dei quali grazie al «5+1» realizzato in provincia di Bergamo. Seguono Roma con 21,4 milioni [illegible] combinazioni e oltre 3 miliardi vinti [illegible] Napoli con 18,5 milioni di combinazioni [illegible] 2,7 miliardi di premi.

L'Italia si prepara a mettersi di nuovo in fila con la schedina.

**[r. cri.]**

INTERVISTA

LA [illegible] DI RODOTÀ

Il Garante Stefano Rodotà replica ai timori Usa per [illegible] direttiva europea sul trattamento dei dati personali

*«La deregulation degli americani ci porterebbe al caos»*

*«Gli scambi di dati continuano per ora con accordi caso per caso»*

# «La privacy non ci isolerà»

## *«Gli Usa si adegueranno all'Europa»*

L'EUROPA non ha ceduto agli americani», spiega Stefano Rodotà, Garante italiano della privacy. Ieri a Bruxelles era in discussione la direttiva europea che vieta il trasferimento di dati personali ai Paesi [illegible] gli Usa che non [illegible] tutelano adeguatamente. L'Ue impone norme severe, gli Stati Uniti pretendono una liberalizzazione totale. «Ci hanno offerto l'autoregolamentazione [illegible] l'abbiamo respinta».

**Alla vigilia si [illegible]a il blocco di carte di credito, prenotazioni aeree, Internet e altre attività commerciali [illegible] comportano [illegible] trasferimento [illegible] dati personali. Avete trovato una via d'uscita?**

«Sì, anche [illegible] è ancora l'accordo che auspichiamo».

**Intende dire un compro[illegible]**

«E' una soluzione ponte che ci consente di proseguire la trattativa [illegible] di evitare conclusioni frettolose».

**Quali garanzie avrà il cittadino europeo che le informazioni sul [illegible] conto [illegible] trattate [illegible] la do[illegible] riservatezza oltre oceano?**

«I dati potranno essere trasmessi se la controparte americana offrirà le stesse garanzie previste in Italia e in Europa. Si firma un contratto caso per caso e il flusso di dati [illegible]n si interrompe. [illegible] la controparte non offre garanzie, si informa l'Ue».

**Un po' complicato per [illegible] sistema economico portato alla massima semplificazione e rapidità, non crede?**

«Dovremmo forse fidarci della loro autoregolamentazione? La Federal Trade Commission ha sanzionato la Geocities, una [illegible] cietà certificata [illegible] "Truste", cioè dall'organismo [illegible] controllo. [illegible]oi vogliamo sapere chi fis[illegible] i principi e chi li fa rispettare».

**D'accordo, non fidiamoci: ma non le sembra irrealistico cercare di imporre le regole europee agli [illegible]ti Uniti?**

«Nessuno chiede questo, però si mettano in testa che la loro deregulation porterebbe al caos».

**In che senso?**

«La direttiva europea è una cosa, le legislazioni dei singoli Stati un'altra. Gli americani [illegible] sono ancora resi conto che [illegible] liberalizzazione decise a Bruxelles si scontrerebbe con i giudici nazionali, che applicano le leggi nazionali. Ipotizziamo il [illegible] cittadino italiano che ritiene ingiusta la trasmissione [illegible] suoi dati agli Stati Uniti [illegible] presenta un ricorso. Se il magistrato gli dà ragione, quella trasmissione di informazioni viene interrotta. Anche se l'Ue ha deciso la deregulation».

**[illegible] business americano teme proprio questo: una legge severa che dia adito a ricorsi [illegible] renda impossibile [illegible] vita alle aziende.**

«E proprio questo noi vogliamo evitare, con una carta che fissi dei principi generali. Saranno poi i singoli settori a regolamentarsi».

**Lei ricorderà il caso dell'American Airlines: la sede svedese della compagnia aerea fu trascinata davanti a un giudice (e assolta in primo grado) perché i dati sulle prenotazioni venivano elaborati negli Usa.**

«In un quadro di regole e garanzie precise, il giudice può dire: tu non hai il diritto di lamentarti. In un quadro iperliberista, l'intervento della magistratura è più pesante».

**Questi vincoli [illegible] dunque [illegible] prezzo che il commercio globale deve pagare al Vecchio Continente?**

«Io [illegible] parlerei tanto di vincoli. La questione della riservatezza è decisiva, ad esempio, per far decollare il commercio su Internet. E non mi vengano [illegible] dire che gli americani sono insensibili al problema: secondo una ricerca di [illegible]n ente legato all'industria, l'86 per cento dei cittadini Usa vuole essere protetto dal trattamento dei dati via Internet».

**E' ipotizzabile la costituzione di un Garante americano?**

«Ricordo un'affermazione del vicepresidente Al Gore: "Oc[illegible] un Electronic bill [illegible] Rights", [illegible] carta dei diritti dell'era elettronica. Non so [illegible] sia necessario arrivare a tanto, ma un sistema di regole è fondamentale. Oggi (ieri, ndr) a Bruxelles è stato fatto [illegible] passo nella direzione giusta, grazie soprattutto alla posizione comune di Italia, Francia, Olanda e Portogallo. Qualcuno all'inizio avrebbe voluto chiudere in fretta la trattativa [illegible] concedere tutto agli americani in cambio dell'autoregolamentazione...».

**Come sarà il passaggio dalla fase di transizione [illegible] quella definitiva?**

«Si spera che [illegible] sia troppo fiscale. I dati che riguardano la salute, la dignità, e i rischi di discriminazione vanno trattati [illegible] attenzione particolare, sebbene siano una minoranza. Tutto questo allarmismo americano è soltanto espressione della voglia di avere le mani libere. Troppo libere».

**Stefano Mancini**

Dal Sermig ad Assisi

## Ambasciatori [illegible] nel nome della [illegible]

**ASSISI.** Gemellati per la pace. E' il significato della giornata di oggi, organizzata ad Assisi dal Sermig di Torino [illegible] dal Sacro Convento di San Francesco d'Assisi. Parteciperanno tutti gli ambasciatori accreditati presso il Quirinale, ai quali sarà consegnata la bandiera della pace. La manifestazione, intitolata «Scriviamo pace sulla soglia del Terzo Millennio», si svolgerà oggi pomeriggio nella basilica inferiore [illegible] San Francesco. Ad ogni ambasciatore [illegible] consegnata la bandiera della pace. Un simbolo realizzato dopo uno studio di due anni, per trovare un'immagine che potesse unire tutte le nazioni del mondo, insieme per combattere la guerra [illegible] la fame. Alla fine l'idea: quale bandiera può unire meglio le nazioni del mondo di [illegible] insieme di tutte le bandiere? Se poi l'insieme è festoso [illegible] avvolge, sostiene e alimenta una grande scritta «pace» di colore blu, rasserenante, il gioco è fatto.

**[r. cri.]**

## IL TEMPO

a cura di [illegible]

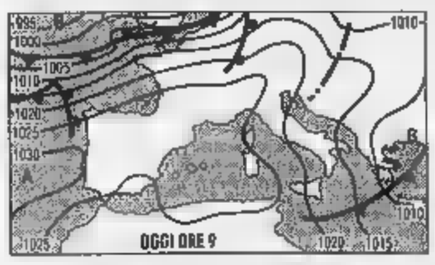


[illegible] **LE NUVOLE.** L'alta pressione [illegible] tornata ad imporsi su tutta la penisola, dove l'aria in circolazione è fresca [illegible] poco umida. Insistono però le correnti da Nord-Ovest entro le quali si [illegible] [illegible] sistemi nuvolosi; uno di questi tra domani [illegible] e dopodomani raggiungerà la penisola [illegible] [illegible] il precedente, sarà poco attivo.

[illegible] [illegible] **dopodomani.** [illegible] regioni [illegible] tro settentrionali [illegible] centrali interverrà della nuvolosità irregolare più intensa temporaneamente sulle zone alpine, [illegible] Trivenato [illegible]lia Alta Toscana con possibilità di occasionali e brevi piogge. Nel pomeriggio la nuvolosità si trasferirà lungo le regioni adriatiche.

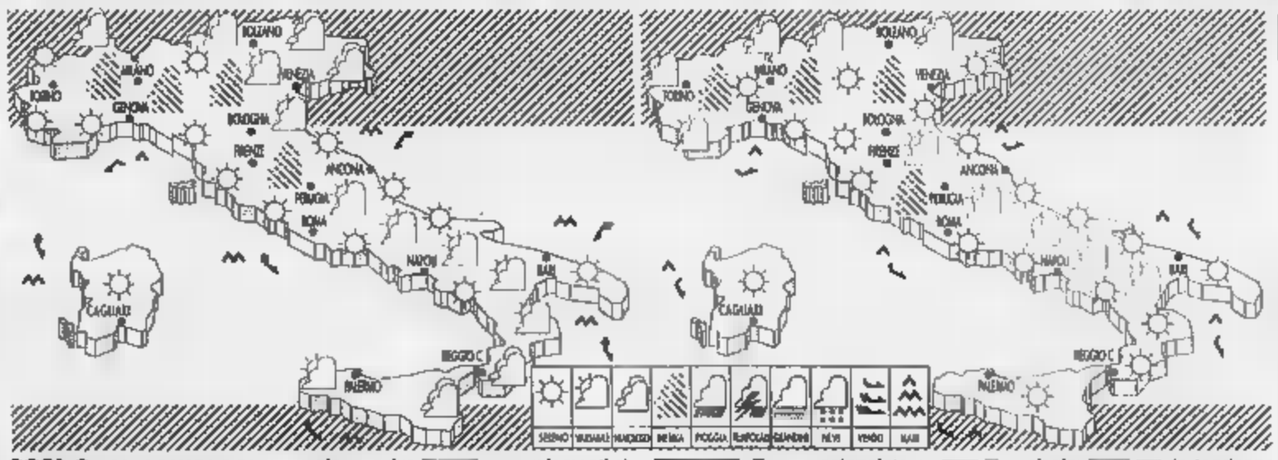


**OGGI.** Ovunque sereno o poco nuvoloso, salvo [illegible] annuvolamenti al Sud e sulle regioni di Nord-Est. [illegible] [illegible] pomeridiane locali formazioni [illegible] [illegible] cumuliformi sulle [illegible]e appenniniche. Temperature [illegible] variazioni di rilievo. Nebbie mattutine su regioni padano-venete, Emilia e Toscana.

[illegible]. Tempo soleggiato su [illegible] [illegible] penisola; [illegible] [illegible]ola tendenza [illegible] annuvolamenti irregolari sul [illegible] [illegible] Nord-Ovest. Nebbie diffuse [illegible] in rapido dissolvimento in mattinata sulle pianure del Nord e nelle valli [illegible] Centro Sud. Temperature diurne in lieve aumento.

### CITTA' ITALIANE

| | min | max | | min | max | | min | max |
|---|---|---|---|---|---|---|---|---|
| Aosta | 4 | 16 | Bologna | 7 | 16 | Bari | [illegible] | 20 |
| Bolzano | 4 | 17 | Firenze | 10 | [illegible] | Napoli | 17 | 21 |
| Verona | 6 | 16 | Pisa | 10 | [illegible] | Potenza | 12 | 16 |
| Trieste | 12 | 17 | Ancona | 12 | 16 | S.M. Leuca | 17 | 20 |
| Venezia | 5 | 19 | Perugia | 10 | 19 | R. Calabria | 18 | 23 |
| Milano | 6 | 22 | Pescara | 14 | 24 | Palermo | 18 | 22 |
| Torino | 4 | 20 | L'Aquila | 6 | 18 | Catania | 18 | 28 |
| Cuneo | 2 | 19 | Roma Urbe | 12 | 20 | Messina | 18 | 23 |
| Genova | 11 | 21 | Roma Ciamp | [illegible] | 21 | Alghero | 15 | 18 |
| Imperia | 14 | 21 | Campobasso | 10 | 15 | Cagliari | 17 | 32 |

### CITTA' ESTERE

| | min | max | | | min | max | |
|---|---|---|---|---|---|---|---|
| Amsterdam | 5 | 12 | nuvoloso | Lisbona | 16 | 23 | variabile |
| Atene | 17 | 23 | nuvoloso | Londra | 7 | 12 | sereno |
| Bangkok | 26 | 34 | nuvoloso | Los Angeles | 13 | 27 | sereno |
| Berlino | 3 | 9 | nuvoloso | Madrid | 10 | 18 | sereno |
| Bruxelles | 5 | 11 | nuvoloso | Montreal | | -- | np |
| Bucarest | 6 | 16 | nuvoloso | Mosca | 2 | 11 | sereno |
| Budapest | 7 | 12 | nuvoloso | New York | 13 | 23 | variabile |
| Buenos Aires | 14 | 21 | sereno | Nizza | 14 | 24 | nuvoloso |
| Copenaghen | 7 | 11 | pioggia | Parigi | 12 | 14 | pioggia |
| Dublino | 5 | 12 | sereno | Pechino | 3 | 17 | sereno |
| Francoforte | 5 | 10 | variabile | Praga | 4 | 12 | nuvoloso |
| Gerusalemme | [illegible] | 23 | variabile | Rio de Janeiro | 19 | [illegible] | nuvoloso |
| Ginevra | 7 | 12 | pioggia | Sofia | 4 | 13 | pioggia |
| Helsinki | 8 | 10 | pioggia | Sydney | 17 | 30 | pioggia |
| Johannesburg | 23 | 31 | nuvoloso | Tokyo | 14 | 21 | nuvoloso |
| Il Cairo | 12 | 24 | pioggia | Varsavia | 3 | 10 | sereno |
| Istanbul | 16 | 29 | sereno | Vienna | 8 | 12 | variabile |

"Sintomi di forte raffreddore e di influenza?"
Vivin C... e torni subito effervescente.

A. MENARINI Divisione [illegible]

[illegible] un medicinale che può avere controindicazioni ed effetti collaterali. Per i bambini sotto i 12 anni è necessaria la prescrizione medica. Leggere attentamente il foglio illustrativo. Aut. Min. San. n.15807

# Cede la Borsa brasiliana

■ ■■■ calo registrato ieri dall'indice Bovespa ■ San Paolo (-4,12%) ha spinto al ribasso, anche ■■ in modo esiguo, le altre principali Borse dell'America Latina. Buenos Aires, la più interessata a quanto accade in Brasile, è scesa dello 0,95%, seguita da Santiago ■■ Cile (-0,65%) e Città del Messico (-0,03%). A San Paolo è stato determinante il rinvio a mercoledì, deciso ■■ presidente Fernando Henrique Cardoso, l'attesissimo piano di aggiustamento economico, che prevede una «stangata» di almeno 21 miliardi di dollari. La nuova proroga è stata ■■■ in relazione con l'ammissione di un alto funzionario del ministero delle Finanze, pubblicata dal quotidiano «Jornal do Brasil», secondo il quale il bilancio ■■■ Stato ■ insufficiente» per poter accumulare tale enorme riduzione di spese. Secondo gli analisti, la ■■■■■ economica dovrà comprendere ■■ forte aumento ■ imposte, in particolare del contributo sui movi■■■ti finanziari (Cpmf), dallo 0,2 allo 0,35%.

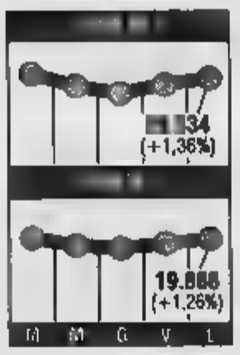

# L'Olivetti festeggia i 90 anni

L'Olivetti celebrerà se ■■■■ ■ i propri ■■ anni di vita individuando ■■ successi, traversie e cambiamenti un unico comune denominatore: l'innovazione. Attorno ■ questo tema si svilupperà a Roma, il 12 novembre, un convegno internazionale dal titolo «Olivetti 1908- 1998: innovare per ■ futuro», promosso dall'azienda di Ivrea ■ al quale parteciperanno oltre ■■■ tra imprenditori, manager, uomini di governo ed esponenti del mondo della cultura e delle istituzioni. Prima di questo appuntamento l'Olivetti ha previsto d■■ altre iniziative, entrambe il ■■ ottobre, a Ivrea: l'inaugurazione dell'Archivio storico (che raccoglie un prezioso patrimonio di prodotti, documenti ■ informazioni) ■ un convegno internazionale sul design industriale. Il convegno del 12 novembre a Roma farà il punto sul tema della gestione del cambiamento. Intverranno Antonio Tesone ■ Roberto Colaninno, presidente e ■■■ ministratore delegato della società.

il fisco
ogni ■■■■■ in edicola



il fisco
per essere o diventare esperti tributari

Volatilità alle stelle e i guadagni battono i rendimenti dei titoli pubblici a lungo termine

# Piazza Affari, piccola regina del rischio

## *Mediobanca: c'è meno Stato, ma i privati devono crescere*

**MILANO.** E' la Borsa più ballerina del mondo. Né, almeno da questo punto di vista, i fondi ■ investimento hanno fatto da stabilizzatore, visto che in Piazza Affari l'indi■■ di volatilità (che misura lo scostamento dei ■■■i azionari rispetto alla tendenza degli ultimi 20 giorni) ha ■■■■ venerdì il suo «picco» storico a quota 5,11 volte. Ma, grazie alle ■■■■ offerte al pubblico ■ titoli Eni e Telecom, è, finalmente, una Borsa più «pubblica»: le maggioranze, che controllavano il ■ per cento delle azioni delle quotate nel '96, oggi detengono solo ■ 40 per ■■■■ circa, mentre il flottante ha raggiunto il 60 per ■■■■. L'annuario «Indici e dati» di Mediobanca pubblica anche stavolta una fotografia fedele dei mercati finanziari italiani, ■ metà del guado ■■■ vizi antichi e lo sforzo, ■■■■ sempre riuscito, di mettersi al passo con ■ capitalismo degli altri. ■■■ qua ■ là affiorano i primi, timidi, segnali di risveglio del listino azionario.

Le prime note confortanti arri■■■ dal fronte dei rendimenti. Certo, pochi titoli reggono all'esame del lungo periodo. Se si considera■ l'investimento a 60 anni, base 1938, solo nove titoli (Generali, Ras, Magneti Marelli, Italcementi, Aedes, Fiat, Fondiaria, Banca Intesa ■■ Ambrosiano ed ■■ Centrale, più De Ferrari Galliera) possono vantare un rendimento netto reale sull'inflazione. E due soli, Generali e Ras, hanno conservato nel tempo un valore capace di premiare il rischio insito nell'investimento azionario.

■■■ negli ultimi 15 anni, dall'84 ad oggi, il rendimento medio delle principali azioni quotate ha superato, seppur di poco (solo il 3,91 per cento) ■ rendimento medio dei titoli di Stato a medio ■ lungo termine: il 15,33 contro l'11,42. Non ■ molto, anzi è sicuramente assai di meno di quanto ■ accaduto nei Paesi anglosassoni dove l'investimento di rischio è solito chiedere premi ben superiori. Ma anche questo è un segnale che la Borsa italiana, schiacciata dai titoli di Stato, ■■■■ di rialzare ■■ testa. E, almeno fino al grande crollo di agosto, i risultati sono stati positivi. Tra il ■■■gno del '97 e quello del '98, infatti, l'Oscar dell'investimento spetta a tre titoli azionari, ovvero Banca ■■■■■ (+255,51 per cento), Credito Italia■■■ (219,01 per cento) e Alitalia (193,24 per cento). Rendimenti eccezionali, insidiati solo da alcune obbligazioni convertibili (il 56,46% della Banca Agricola Mantovana ex warrant 7% ■ Mediobanca convertibili in Alleanza, cresciute del 59,12%) ■■■ anche le «blue chips» più avare, come Italgas, possono vantare un discreto 10,83% contro il 6,15% medio dei Bot ■ tre mesi. Chi ha puntato sul reddito fisso si è dovuto accontentare assai di ■■■ no: il Btp trentennale 2023 ha registrato una crescita ■■■ 28%, ■ decennale 11/2006, solo il 16,62. Ma chi ha optato per i titoli indicizzati ha avuto ben di meno: il 5,56% del Cct 92-99, il più redditizio.

Ma la valanga dei numeri ■■■ serve ■ cancellare il dato fondamentale: l'Italia vanta il maggior mercato secondario al mondo dei titoli ■ Stato (anche se gli scambi ■■■ derivati hanno come sede privilegiata il Liffe londinese) ma Piazza Affari è solo ■ decimo mercato azionario al mondo, capace ■ effettuare un sorpasso, ai danni di Hong Kong, grazie alla crisi ■■■ mercati che ha bruscamente ridimensionato le quotazioni della piazza asiatica. ■■■ a Milano i titoli quotati sono 232, contro i 406 di Madrid e i 242 di Helsinki. ■ «gap», poi, tende ancora ad aumentare se si considera che le 14 matricole di Piazza Affari ■■■ 1997 si confrontano non solo ■■■ le 217 di Londra e le 453 del Nasdaq, ■ mercato più dinamico di New York, ma anche con le 43 di Madrid e le 50 ■ Stoccolma.

### Le Generali vincono la palma del miglior titolo dal '38 ad oggi Banca Intesa ■ Credit sono le star dell'anno

A giudicare ■■ questi numeri si rileva ■ difficoltà della piazza italiana ■ prestare adeguata attenzione all'universo delle piccole e medie imprese, la forza trainante del capitalismo italiano. Nella classifi■■ dei colossi, infatti, l'Italia proprio ■■■ c'è ■ quasi. ■ livello europeo, ■ Generali si piazzano al nono posto tra ■ compagnie di assicurazioni mentre tra le top ten del siste■■■ bancario ■■■ figurano alcune ■■■■de italiane. Tra le società industriali solo tre titoli italiani figurano tra i primi 30: ■■■ (12°), Telecom (13°) ■ Tim (19°). Nella classifi■■ dei giganti, la Gran Bretagna vanta ben 18 società, la Germania 8, la Svizzera 7, la Francia 5, l'Olanda affianca l'Italia con 4. Da rilevare, infine, che ■■■■■ «big» di casa nostra potrebbe figurare tra le prime 30 società industriali Usa dove, fanalino di coda ■ trentesimo posto, figura addirittura la General Motors.

E ■■■ proprio qui, forse, la nota più sorprendente del ricchissimo studio ■ Mediobanca: l'avanzata, nelle pagelle dei mercati azionari di tutto il mondo, di settori ad alto tasso di tecnologia e di inovvazi■■■ ■ dei servizi, a scapito delle industri tradizionali. In Europa, dopo il colosso Royal Dutch, figurano nell'ordine i grandi della farmaceutica, Novartis, Roche ■ Glaxo Wellcome. Negli Stati Uniti, dopo la conglomerata General Electric, Coca-Cola e Exxon, c'è la farmaceutica Merck seguita da Microsoft. In classifica figurano Intel, Pfizer e colossi della grande distribuzione come Wal-Mart, o nomi come ■■■ Disney ma ■■■ c'è traccia dei grandi di Detroit, Ford ■ Chrysler, né della Boeing. La mappa ■■■ potare, a giudizio della Borsa, è ormai cambiata.

**■■■ Bertone**

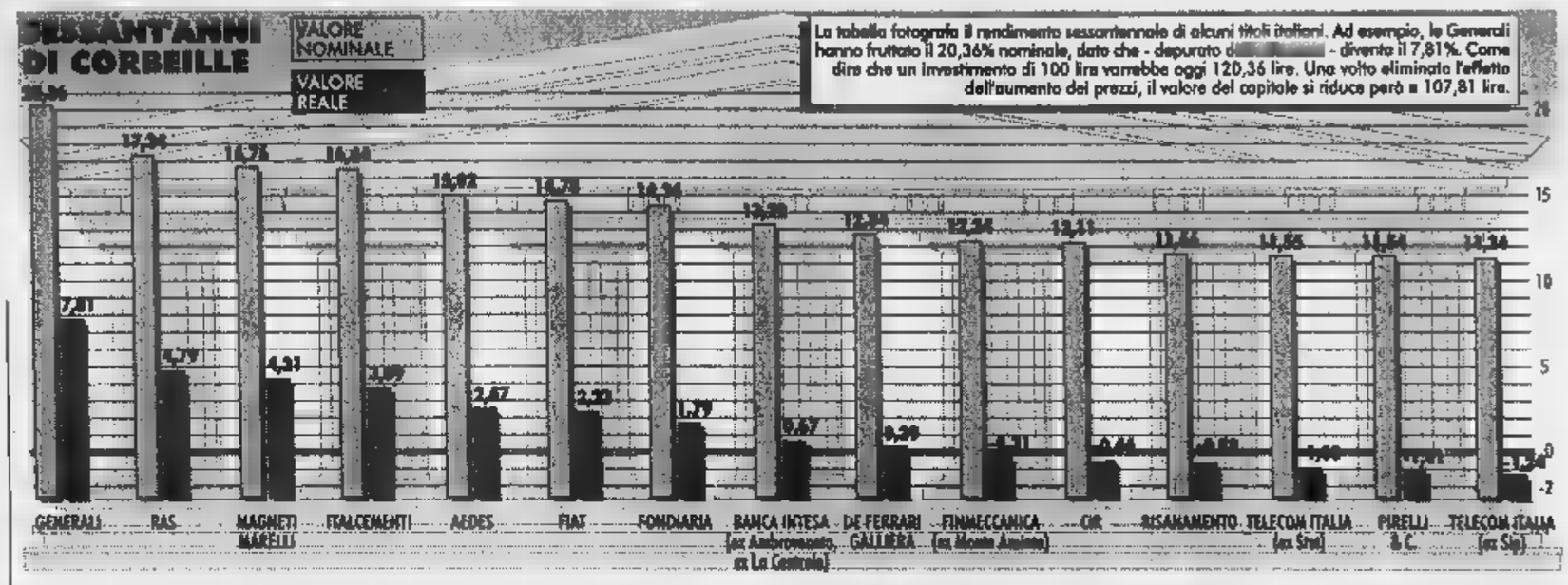


■ TLC

La decisione attesa il 2. L'Avvocato: Rossignolo trattato peggio di quello che merita

# La Telecom cerca il nuovo leader

## *«E' davvero difficile trovare gente in gamba»*

Il nuovo presidente Telecom Berardino Libonati

**ROMA.** La persona giusta per il momento non c'è. «La stiamo ancora cercando» spiega il presiden■ d'onore della Fiat, Giovanni Agnelli. La persona ■■ trovare ■ l'amministratore delegato della Telecom Italia, l'azienda ■■■■ dalle dimissioni di venerdì scorso del presidente Gian Mario Rossignolo ■ quindi incamminata an■■■ ■■■ volta verso la riorganizzazione ■■■ vertice.

■■■ proprio l'avvocato Agnelli ■ parlare a giugno della necessità di nominare un amministratore delegato: l'incarico ■■■ esisteva e la sua istituzione era concepita per rafforzare la squadra di vertice. Uscito di ■■■■ Rossignolo, la scelta sembra adesso avere altre motivazioni: si tratta di individuare chi deve guidare la società, privatizzata ■■ solo un anno, nella nuova realtà della concorrenza delle telecomunicazioni dopo il lungo monopolio.

Le prime mosse per la ricerca dell'amministratore delegato sono state compiute ieri dal comitato esecutivo convocato da Berardino Libonati, da venerdì scorso presidente (senza però gli stessi poteri ■ Rossignolo) anche della Telecom oltre che della Tim, e formato da Pier Giusto Jaeger, Alessandro Ovi, Luca Paveri Fontana, Alessandro Profumo e Vittorio Serafino. La riunione (cominciata alle 18) ■ durata 5 ore ■ ha consentito una ricognizione dei problemi sul tappeto, in vista del cda che dovrà deliberare la convocazione dell'assemblea per l'adeguamento dello ■■■■ ■■■ norme della legge Draghi. ■ comitato ha anche esaminato a grandi linee i progetti di «stock options» (distribuzione di azioni ai dirigenti).

Ma l'obiettivo principale è individuare l'amministratore delegato per lunedì 2 novembre, giorno in cui è prevista la seduta del consiglio di amministrazione. Il comitato esecutivo ■■■ istruendo la pratica e la parola è ai componenti il nucleo stabile (la pattuglia di soci che determina ■ gestione, fra i quali Ifil, San Paolo, Ina, Imi, Comit, Generali, Credit, Alleanza).

La ricerca dell'amministratore delegato ha come punto di partenza la lista di possibili candidati già definita nelle settimane scorse. Ma ovviamente è questa solo ■■■ base: ■■■ esistono soluzioni precostituite. Per ora, quindi, devono essere solo considerati come più in vista i nomi ■ Pasquale Pistorio (attualmente alla guida della Sgs), ■■■ Catania (Ibm Europa), Ubaldo Livolsi (ex Mediaset) ■ Paolo Guidi (Teleglobe). Molto particolare la situazione ■ Vito Gamberale che alcune voci tendono a mettere in gioco dopo la sua clamorosa rottura a giugno proprio con Rossignolo e l'abbandono della carica di direttore generale. Gamberale, fra l'altro, chiedeva proprio ■ nomina di un amministratore delegato. Fra i possibili nomi nuovi in liz■■ secondo alcune voci, ci sarebbe Aldo Palmeri (Italinvest), mentre Enrico Bondi (amministratore delegato Montedison) ha smentito di ■■■■ coinvolto nella ricerca: «Sono cose ridicole» ha tagliato corto.

Ieri Agnelli, avvicinato dai giornalisti al Senato, ha ricordato che quando nei mesi scorsi propose di istituire l'incarico ■ amministra■■■ delegato non aveva in mente un nome preciso: ■■■■ avevo indicato la persona, perché non ■■ l'ho. Avevo solo detto che, in linea ■ massima, ci vuole ■■■ persona molto capace». Alla richiesta di precisare ■■ la scelta può cadere ■■ ■■ manager della Fiat, l'Avvocato (azionista con ■ famiglia attraverso l'Ifil) ha poi risposto: «Sono tutti occupati, occupatissi■■■■».

Quindi ha sottolineato: «Quello che ci vuole è una persona capace, che è sempre logico dire, ma difficile ■■ trovare. Questa persona al momento non c'è». Agnelli ha fatto anche presente che ■■ il ■■■■ glio di amministrazione che se ne occupa». E ha aggiunto: «Immagino che troveranno la persona migliore, ma è difficile trovare gente ■■ gambe». ■ ■ giudizio ■■ Rossignolo? «Poveretto, ha fatto quello che poteva. Adesso tutti lo trattano peggio di quello che merita». Agnelli ha anche puntualizzato: «Noi siamo piccoli azionisti, abbiamo lo 0,6%. Adesso vediamo il consiglio ■ amministrazione ■■■ sceglierà come uomo-guida. Credo che dovrebbe poter fare ■■■ glios».

Dopo la burrasca, ieri il titolo Telecom ha superato la prova in Borsa. ■■■ chiuso ■■■ un piccolo incremento, pari allo 0,4%, dopo aver fatto registrare nel corso della seduta aumenti anche piuttosto consistenti.

Forse è il segno che anche in Borsa si guarda avanti per la Telecom.

**Roberto Ippolito**

### Bersani promette un quadro completo di norme per la primavera. Ma c'è già polemica con la Snam

# Elettricità e gas verso il mercato

## *L'Authority: «In settimana le prime proposte»*

Il ministro dell'Industria Pierluigi Bersani

**MILANO.** Destino segnato per l'Enel. L'Authority per l'energia ■■■ le grandi ■■■■■ su due obiettivi che scottano, le privatizzazioni ■ elettricità e gas. ■ ■■■ vegno milanese dell'Enea sull'applicazione della direttiva comunitaria per l'apertura del mercato del gas in Italia, il presidente Pippo Ranci fissa ■■■ scadenze: entro domenica arriverà la proposta per ■ riassetto del settore elettrico, successivamente - aggiunge - e in tempi non lunghi faremo ■ stessa cosa per il mercato del gas».

Pierluigi Bersani, ministro dell'Industria, conferma l'intenzione del governo: entro ■■■■ le normative per la liberalizzazione ■■■ mercato elettrico e per Pasqua, una volta ricevute le ■■■■■■ deleghe dal Parlamento, le analoghe regole per il mercato del ■■■. «Non posso che confermare quanto detto un ■■■■ fa sui tempi che sicuramente manterremo - spiega il ministro -, da parte del governo c'è ■■■■ una certa incertezza sui tempi perché ■■■ tutto è nelle nostre mani e c'è di mezzo un passaggio parlame■■■■ per le deleghe. Però ci metteremo nelle condizioni di rispettare queste scadenze».

■■■■■ esclude intralci politici al passaggio dall'Enel ai privati, ma ricorda che esiste comunque una strada ben precise da seguire: prima la liberalizzazione, ■■■ «con gradualità» la privatizzazione. «Nel programma di governo - spiega - è ■■■■ chiaramente che c'è ■■■ sequenza logica che ■■■■ prima la liberalizzazione ■■ ■■■■ elettrico ■ poi la privatizzazione dell'Enel». Concetto importante, sottolineato per la prima volta: «Dobbiamo avere - annuncia - uno svolgimento ordinato delle cose ■ non si possa■■ ■■■■■■■ ■ monopoli pubblici monopoli privati».

Le cautela di Bersani è d'obbligo, perché liberalizzazione ■ privatizzazione dell'Enel apriranno necessariamente l'assalto non solo ad un colosso che vale più ■ mila miliardi, ■■■ alla sua rete ■■■ copre il 90% della distribuzione. Ma ■■■■ ra più intricata è la questione-gas: due i produttori, Snam (Eni) e ■■■■ son, tanti i distributori con il 25% di combustibile marcato ■■■■ Snam, il 45% dalle municipalizzate, il 5% dalla Camuzzi e il restante 25% da una galassia di ■■■ società.

E la polemica è già aperta. Basta un passaggio, un giudizio di Ranci sul monopolio del metano, per suscitare la reazione della Snam. La trasformazione è storica, dice Ranci, mai vista finora: «Il settore che ■■■ è organizzato in forma monopolistica non potrà più esserlo, il cambiamento che oggi comincia dovrà essere radicale e la direttiva europea ■■ un colpo significativo ma si inserisce in una realtà già in movimento ed in qualche modo preparata». Quindi il mercato andrà regolato in maniera ferma, prima ■■ passaggio «dalle mani di un monopolista identificato nello Stato in quelle di una Spa che non può non avere redditi da profitto». Quindi il monopolista dovrà separare le attività, anche del trasporto e dello stoccaggio, che dovrebbero essere svolte da soggetti diversi in ottemperanza alle direttive comunitarie. E lo ribadisce anche l'Antitrust con Michele Grillo: la direttiva consente una separazione contabile delle attività ■■■ per la specificità ■■■ mercato italiano, riteniamo opportuna l'attuazione della separazione societaria».

Reazione risentita da parte della Snam. Il presidente Angelo Ferrari invita in sostanza l'Authority a restare nelle sue competenze: «Il gruppo Snam sta già operando per la separazione contabile e org■■■■ zativa delle attività che vedrà la luce nei prossimi giorni. Riteniamo che questo sia ■■■■■■■ per la normativa europea. ■■ ■ Parlamento dovesse decidere diversamente siamo pronti ad adeguarci». Il punto cruciale è però la competitività rispetto alla concorrenza europea, quindi Ferrari chiede al legislatore di fare chiarezza anche sulle competenza dell'Authority «perché quello che l'autorità deve controllare ■ il mercato delle aziende distributrici che ha caratteristiche ■ pubblico servizio e non quello della produzione».

**(b. g.)**

http://www.ford.it/focus - focus on line 167-254-254

da sempre ford progetta e costruisce auto che stabiliscono nuovi e più alti standard qualitativi e li rende accessibili a tutti.

oggi, la perfetta combinazione di ingegno e sostanza è ford focus.

la scocca rigida antivibrazioni, le sospensioni multilink a ruote indipendenti e il servosterzo ad alta efficenza garantiscono un controllo e una tenuta di strada senza eguali.

grazie all'abs con il controllo integrato della trazione (tcs), al controllo elettronico della stabilità (esp) e ai quattro airbag, ford focus è un nuovo punto di riferimento per la sicurezza attiva e passiva.

gli spazi interni stabiliscono il nuovo primato di abitabilità e offrono un comfort reale per tutti i passeggeri.

I nuovi motori "lightweight" in alluminio 16 valvole, 1.4/75cv, 1.6/100cv, 1.8/115cv e 2.0/130cv a iniezione elettronica sequenziale e il 1.8 td a iniezione diretta, consentono le più elevate performance in elasticità e potenza e un abbattimento radicale dei consumi del 15%.

ma rendere accessibile a tutti un'auto con queste dotazioni di livello superiore è la vera sfida che lancia ford focus. e lo fa con 30 diverse versioni e tre soli prezzi: 26.950.000, 28.550.000 e 30.150.000.

**ford consiglia di acquistarla solo dopo averla provata.**

rompere gli schemi **oggi**

ford**focus**

cinqueporte

puoi avere ford focus anche con l'innovativo ed esclusivo sistema di acquisto ideaford: 24 quote da lire 200.000, che comprendono l'assicurazione incendio/furto per due anni, i tagliandi a 15.000 e 30.000 km e l'estensione fino a tre anni o 50.000 km della garanzia "la lunga protezione". esempio: ford focus 5 porte 1.6, anticipo lire 14.393.000, 24 quote da lire 200.000 (T.A.N. 10,75 - T.A.E.G. max 12,50) il residuo dovuto dopo due anni è di lire 13.475.000 (se in normali condizioni di uso e non ha superato i 40.000 km).

L'Airbag è di serie su tutte le Ford. Ricordate di allacciare sempre le cinture.

Ford

Bellezza e Coscienza.

*È in edicola*

# Una regione sovrana

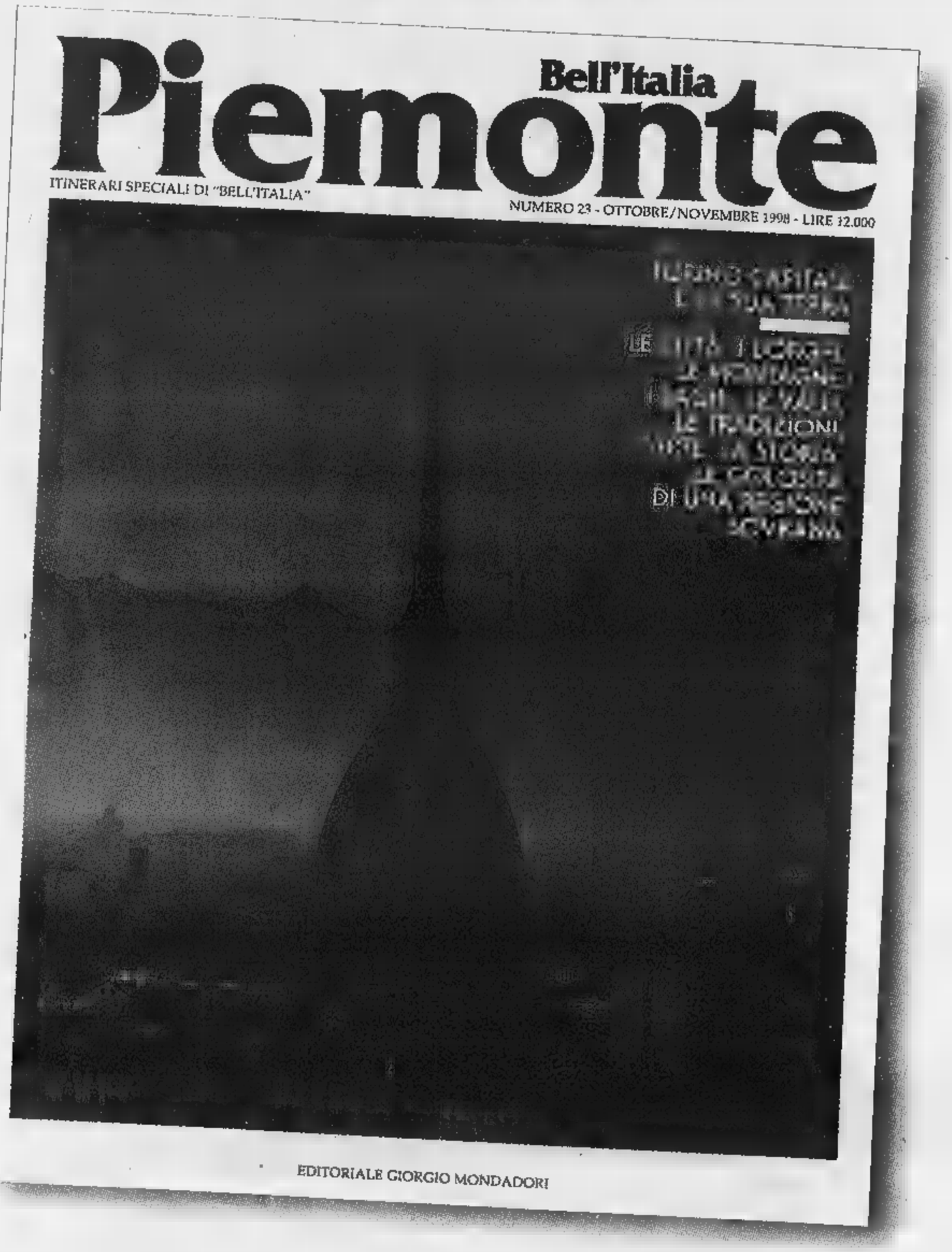


*Un nuovo speciale di Bell'Italia dedicato alle bellezze di Torino e della sua terra: la basilica di Superga, le dimore sabaude, la Mole, ma anche i laghi, i centri d'arte, le Alpi, le vie del vino e del tartufo... Una rivista regale per una regione sovrana.*

I PERIODICI GIORGIO MONDADORI LA BELLEZZA DELLA QUALITÀ

Via Filodrammatici accelera, Trieste segue. Settimana di incontri, ma il problema è il concambio

# Bancaroma-Comit, avanti tutta

## *Generali in campo: siamo con Mediobanca*

**MILANO.** A Milano i vertici di Bancaroma, Cesare Geronzi e Giorgio Brambilla, fanno una lunga visita [illegible] mit, dove incontrano il presidente Luigi Lucchini e gli amministratori delegati Pierfrancesco Saviotti e Alberto Abelli. A Parigi, in una intervista [illegible] «Les Echos», il presidente delle Generali Antoine Bernheim afferma di ritenere «perfettamente legittimo» che Mediobanca voglia «rendere perenne [illegible] solidità [illegible] suo azionariato», e si dice quindi d'accordo che le Generali «appoggino le iniziative [illegible] Mediobanca, nel rispetto dei loro interessi». A Napoli, l'amministratore delegato di Generali Fabio Cerchiai, intervenendo ad un convegno Ania, [illegible]: «In Comit abbiamo due tipi di interessi, come azionisti e [illegible] assicuratori. Si tratta di guardare a entrambi, fermo restando che le valutazioni le devono fare gli amministratori». Poi, sui rapporti tra Generali e Toro nel [illegible] di integrazione tra Comit [illegible] Bancaroma, aggiunge: «Sarà uno degli aspetti che, credo, [illegible] affrontati, ma dopo molti altri. Non si parte certo da lì».

Dopo i fitti incontri dei giorni scorsi tra l'amministratore delegato di Mediobanca Vincenzo Maranghi e quello di Generali Gianfranco Gutti, dopo la visita di Geronzi e dell'amministratore delegato [illegible] Bancaroma Antonio Nottola a Milano, il nuovo appuntamento in piazza Scala, con i vertici dei due gruppi al gran completo, fa capire [illegible] che la trattativa [illegible] avanti a ritmi serrati. Mediobanca ha fretta [illegible] vuole concludere in tempi brevi, teme che possa ripetersi quanto avvenuto nel giugno [illegible] quando Bancaroma ruppe, proprio sul concambio, le trattative.

Sull'incontro in piazza Scala nessuno rilascia dichiarazioni, ma è quasi certo che [illegible] centro [illegible] discussione siano stati i criteri [illegible] massima da usare per le valutazioni degli *assets*. A seconda dei principi da adottare, i risultati delle *due diligence* affidate da Comit a Merrill Lynch [illegible] da Bancaroma [illegible] Goldman Sachs, potrebbero arrivare [illegible] conclusioni diverse. Comunque, per [illegible] 29 ottobre, ossia dopodomani, è fissato [illegible] comitato esecutivo in Comit. E oggi si riunisce [illegible] Milano il comitato esecutivo del Leone, ma Cerchiai esclude che si parli di Comit, poiché il progetto Comit-Bancaroma «è un argomento di Comit, non di Generali».

Intanto [illegible] quotazioni di [illegible] correggono leggermente il rapporto [illegible] concambio tra le due banche. Mandando il titolo Bancaroma al rialzo dell'1,75% e Comit al ribasso dell'1%, Piazza Affari riduce infatti al 3,7 lo scarto tra i due istituti. Scarto che viceversa viene giudicato non esatto da Interaim che, nel suo rapporto periodico, indica per i due istituti dati che sembrano tutti a favore di Comit. E' [illegible] che Interaim fa parte del gruppo Sanpaolo di Torino che è «avversario» di Bancaroma nella [illegible] alla Comit, ppiché a sua volta aspira ad unirsi alla banca meneghina, ma le stime si basano [illegible] dati incontrovertibili. Emerge dal rapporto che [illegible] fine giugno le sofferenze nette consolidate di Bancaroma erano salite dai 10.577 miliardi del 31 dicembre '97 [illegible] 11.340 miliardi, nonostante rettifiche nette per 840 miliardi, con un rapporto sofferenze/impieghi pari al 10,2%. Allo [illegible] periodo le sofferenze nette di Comit erano pari a 2923 miliardi [illegible] il rapporto sugli impieghi era del 2,9%. L'incidenza [illegible] sofferenze nette sul patrimonio netto (inclusivo delle *minorities*) era pari al 101% per Bancaroma, al 29% per Comit. Aggiunge il *report* che la crescita delle sofferenze in Bancaroma lascia presumere che l'emergere di posizioni di «dubbio realizzo» [illegible] un processo tuttora in corso. Interaim [illegible] che [illegible] possibile che i criteri di valutazione dell'attivo siano più rigorosi [illegible] Comit rispetto [illegible] Bancaroma, [illegible] la conclusione è che il rapporto di concambio, che da tempo [illegible] stimato tra il 3,5 e il 3,7%, [illegible] rivedere a vantaggio di Comit.

Se è vero quello che qualcuno sostiene, ossia che nel giugno scorso la rottura delle trattative per l'unione dei due istituti sia stata causata da un rapporto di 3,6 [illegible] gradito a Bancaroma, c'è da chiedersi se gli incontri di questi giorni siano destinati [illegible] sfociare realmente [illegible] un'intesa. Anche se è chiaro che questa volta è forte la pressione perché il matrimonio avvenga. Forse qualcosa si saprà domani dall'assemblea Mediobanca. E' vero che Mediobanca non è azionista Comit, ma le parole di Bernheim (è contestualmente vicopresidente di Mediobanca), confermano che il progetto è nato in via Filodrammatici.

**Valeria Sacchi**

Il presidente delle Generali, Bernheim

Dopo la fusione

## S.Paolo-Imi riorganizza la squadra

**TORINO.** Oggi il consiglio di amministrazione del Sanpaolo-Imi definirà l'organigramma che guiderà il gruppo, operativo [illegible] partire [illegible] dal 1° novembre. Saranno i due amministratori delegati, Rainer Masera e Luigi Maranzana, a presentare la proposta del nuovo assetto di comando: [illegible] cinquantina di cariche alle quali [illegible] preposti dirigenti provenienti in parte dal Sanpaolo, in parte dall'Imi. Non dovrebbero esserci - secondo quanto si [illegible] appreso - nomi esterni. Ieri intanto in un incontro [illegible] i sindacati è stato confermato [illegible] piano per la fuoriuscita di 1200 dipendenti entro il '99 e un'unteriore taglio di 800 unità nel 2000. Dura la risposta del sindacato: «Una banca che pensa solo a diminuire gli organini -ha detto Angela Rosso (Fabi)- ha [illegible] banca che non ha futuro» del ha chiesto il ripristino del turn-over.

Novità in arrivo per le società di capitale

## Possibile compensare le tasse coi contributi

**ROMA.** Dal prossimo anno anche le società di capitali potranno compensare tasse e contributi, mentre i versamenti mensili al fisco ora previsti per il giorno 15 slitteranno al 16 di ogni mese. Lo prevede un decreto predisposto dal ministero delle Finanze che sarà portato all'esa[illegible] di uno [illegible] prossimi Consigli [illegible] ministri. La novità interessa circa 700.000 imprese [illegible] scatterà dal primo gennaio '99. Le so[illegible] [illegible] capitali potranno accedere alla compensazione con un anno di anticipo su quanto previsto dalla riforma che ha introdotto la dichiarazione col modello «Unico». Il ruolino di marcia stabilito l'anno scorso prevedeva infatti che per quest'anno la compensazione sarebbe stata possibile per [illegible] persone fisiche, dal '99 per [illegible] società di persone e solo dal [illegible] per le società di capitali. «L'accelerazione - spiega il direttore della [illegible] del ministero delle Finanze Attilio Befera - è possibile perché il sistema messo in piedi ha dimostrato di funzionare b[illegible]. Le stesse remore che avevano consigliato [illegible] scaglionamento della compensazione in 3 anni per evitare possibili buchi nel flusso delle entrate, stanno venendo meno anche perché l'amministrazione è impegnata a garantire i rimborsi entro 40 giorni dalla presentazione delle richieste. Ciò significa che per il fisco, dal punto di vista dei flussi delle entrate finali, cambia poco». Anzi - spiega Befera - [illegible] il meccanismo della compensazione [illegible] realizza un vantaggio sia per le aziende che hanno prima i soldi e non devono presentare domanda di rimborso, che per l'amministrazione che avrà meno pratiche burocratiche da sbrigare [illegible] potrà dedicare le sue energie ad altre attività. D'altra parte la possibilità di effettuare i versamenti unificati e di compensare [illegible] e contributi, scattata quest'anno solo per le persone fisiche, [illegible] dando risultati positivi: da maggio con la nuova procedura sono stati versati 218.000 miliar[illegible] [illegible] tra imposte e contributi. Il [illegible] dove affluiscono i versamenti unificati ha [illegible] oltre [illegible] milioni [illegible] deleghe [illegible] procedure telematiche provvedendo a compensare circa [illegible] mila[illegible]. In pratica [illegible] milioni [illegible] [illegible] di contribuenti hanno ottenuto un rimborso immediato.

Il ministro delle Finanze, Visco

Dal prossimo anno, dunque, la compensazione si estenderà sia alle società di persone, come era già previsto, che [illegible] quelle di capitali per [illegible] quali sarebbe invece scattata dal 2000. Destinato invece a rimanere fermo, almeno per ora, il tetto di 500 milioni compensabili su base annue. Le Finanze non vogliono correre troppi rischi [illegible] [illegible] escluso che il tetto possa essere aumentato [illegible] eliminato del tutto in una fase [illegible]. Anche [illegible] data per i versamenti mensili potrebbe slittare di un giorno. Inoltre le imprese che hanno un conto in euro avranno la possibilità di effettuare i pagamenti [illegible] la moneta europea utilizzando un apposito modello. [a. vig.]

Letta ieri la sentenza. Quattro le assoluzioni

## Sei condanne ai Cobas che diffamarono la Fiat

**MILANO.** Con sei condanne e otto mesi e 15 giorni di reclusione si [illegible] concluso, a Milano, davanti alla settima sezione del tribunale penale il processo ai vertici del sindacato Cobas dell'Alfa Romeo, accusati di diffamazione nei confronti della Fiat. In due manifesti, diffusi alcuni anni fa, la Fiat [illegible] definita associazione per delinquere. Il processo [illegible] durato quasi due anni [illegible] nel pomeriggio [illegible] ieri il presidente Francesca Manca ha letto la sentenza [illegible] la quale i dieci imputati [illegible] giudizio sono stati divisi in due gruppi: da [illegible] parte i sei firmatari dei manifesti, dall'altra coloro che hanno sostanzialmente aderito, ma non hanno preso parte alla materiale stesura dei documenti. La condanna è quindi stata decisa per Renzo Canavesi, Corrado Delle Donne, Vincenzo Lillio, Antonietta Perrotta, Vito Rangone e Gianmaria Vacca. Per ognuno di essi il tribunale ha stabilito una pena di otto mesi [illegible] mezzo di reclusione (due mesi [illegible] 15 giorni in più di quanto chiesto dal Pm Massimo Meroni). Assolti invece per non avere [illegible] [illegible] fatto Antonio Battiato, Michelangelo Fusari, Luigia Pasi e Claude Novelli.

La condanna era stata invocata oltre che dal pubblico [illegible], anche [illegible] legali [illegible] parte [illegible] della Fiat, Giuseppe Zanalda e Guglielmo Gulotta, che avevano chiesto una liquidazione del dan[illegible] di 100 milioni.

L'assoluzione era stata inve[illegible] chiesta dall'avvocato Ugo Gianangeli che assisteva tutti gli imputati. I sindacalisti in questione non hanno assistito alla lettura del verdetto in quanto si erano allontanati dall'aula per protesta, sostenendo che le loro istanze non sarebbero state prese in considerazione nel corso dell'istruttoria dibattimentale. A tutti gli imputati condannati, che ricorreranno in appello (la prescrizione potrebbe cancellare il reato) sono stati concessi i benefici di legge.


HAI MAI COLLEGATO I TUOI RISPARMI ALLA TECNOLOGIA INFORMATICA?

GIANNI SANNA ASSOCIATI

*Fonte: dati al 30/06/1998.

Che ne diresti se i tuoi risparmi viaggiassero alla stessa velocità della tecnologia più avanzata? Computer, software, Internet, commercio elettronico, telecomunicazioni, ecc. Quello informatico è un settore in grande sviluppo. Per questo abbiamo realizzato ING 1. T. Fund, il fondo comune d'investimento specializzato in titoli di aziende informatiche internazionali con elevate prospettive di crescita. Il fondo è gestito da esperti dei mercati internazionali, in costante contatto con le nostre diverse sedi nel mondo. Infatti [illegible] Gruppo ING è uno dei più grandi gruppi bancari ed assicurativi europei, con sedi in 59 paesi e con un patrimonio gestito di quattrocentodiecimila miliardi di lire*. Offriamo i nostri prodotti e servizi tramite i Consulenti ING, professionisti che analizzano la tua situazione patrimoniale e preparano un progetto d'investimento studiato su misura per te. Sono sempre al tuo servizio per aiutarti a costruire un solido rapporto di fiducia con il Gruppo ING. In Italia abbiamo oltre 150 uffici. Quindi, se vuoi investire in modo professionale, pensa a noi. Pensa al Gruppo ING. Per informazioni chiama il Numero Verde: [illegible]

Prima dell'adesione leggere il prospetto informativo che [illegible] proponente l'investimento deve consegnare.

ING

GRUPPO ING. SERVIZI FINANZIARI IN CINQUE CONTINENTI. E A CASA TUA.

IL PUNTO DEI MERCATI

# La Borsa gioca d'anticipo

PARTE bene la settimana della Borsa con un rialzo che echeggia quelli analoghi registrati nel resto d'Europa: l'indice Mibtel conclude con un +1,26%, a 19.688 punti, mentre il Mib30 sale dell'1,36% (a quota 29.534). In sostanza Piazza Affari ha [illegible] sul cavallo giusto, ha giocato d'anticipo sulla riduzione del costo del denaro e le sue attese sono state, poco dopo la chiusura, premiate dalla decisione del governatore di Bankitalia, Fazio. Un risultato tanto più significativo perché al termine di [illegible] seduta con segnali contraddittori, sulla quale [illegible] anche pesato la tendenza negativa delle [illegible] asiatiche (e un crollo di oltre il 2% del Nikkei [illegible] Tokyo), la delusione per un mancato taglio del tus nel week-end, le nuove speranze cullate con l'appello, a limare i tassi, dei capi di Stato europei, domenica in Austria, al quale ha poi fatto [illegible] contraltare la secca dichiarazione di Koebnick della Buba che [illegible] la fine dell'anno qu[illegible] decisione non [illegible] in cantiere. E, ancora, l'apertura debole di Wall Street, paralizzata poi un'ora per un guasto ai computer.

Dopo un'apertura positiva (+1,4%) e un minimo [illegible] del +0,2%, Piazza Affari è salita a [illegible] massimo [illegible] +1,7% nel pomeriggio, anche [illegible] gli scambi sono stati «moderati»: poco sotto i 2300 miliardi di lire in controvalore. Sono da segnalare fra i motivi d'interesse, ieri, i progressi dei due titoli simbolo del comparto industriale (Fiat e Pirelli) che si prestano a diverse chiavi di lettura. Fiat (su cui non mancano attese speculative in vista [illegible] prossimo cda) ha messo a [illegible] un rialzo [illegible] 3,68% a 4841 lire, mentre Pirelli ha guadagnato il 2,74% a 4681. Entrambi i titoli hanno riaffermato i segnali di discontinua ripre[illegible] evidenziati già [illegible] scorsa settimana. Alcuni operatori attribuiscono i recuperi al riposizionamento su titoli che hanno perso molto nelle fasi di discesa del mercato e che beneficiano ora delle attese per il piano di aiuti del Fmi per il Brasile. Gli importanti interessi di Fiat e Pirelli nell'area sudamericana giustificherebbero la reazione dei due titoli e spiegherebbero anche quella di Parmalat (+2,04%). Una seconda interpretazione - di respiro più strategico - si ricollega invece alla decisione di Lehman Brothers [illegible] inserire alcuni titoli ciclici (fra questi Volkswagen e Bmw) nel proprio portafoglio europeo. Gli effetti tonificanti si [illegible] fatti sentire sui titoli europei dell'auto (a Francoforte, Volkswagen ha guadagnato il 9,34% nel giorno dei dati sui primi 9 mesi dell'anno), il cui rialzo secondo alcuni operatori potrebbe rappresentare [illegible] segnale di inversione nel [illegible] degli investitori per un settore importante [illegible] quello dei ciclici, finora trascurati per le incertezze della crescita economica. Cautela comunque sul fatto che questo possa tradursi in un motivo di forte sostegno per il mercato: «dopo quanto abbiamo passato negli ultimi mesi [illegible] difficile attendersi di nuovo un mercato toro», afferma il gestore di una primaria banca italiana, secondo il quale «in questo momento l'ottica operativa resta quella di allungare [illegible] portafoglio (inserire titoli con prospettive di medio-lungo termine) nelle giornate di ribassi». Al di là di Fiat e Pirelli, il rialzo più netto fra i titoli del Mib30 è stato quello di Unicredit (+5,7%). [illegible] anche altri bancari si sono messi [illegible] evidenza: Banca Intesa (+2,3%), Fideuram (+2,94%), Imi (+1,14%), Sanpaolo (+1,40%) e Banca Roma (+1,75%); fa da contraltare la discesa di Comit (-1%).

**Francesco Bullo**

ECONOMIA**FLASH**

## [illegible] «Il patto Fiat dopo Natale»

[illegible] rinnovo del Patto di sindacato [illegible] Fiat non se ne parlerà prima [illegible] Natale». Lo ha detto ai cronisti uscendo da Palazzo Madama, dopo aver votato la fiducia al governo D'Alema, il presidente onorario dell'azienda torinese, Gianni Agnelli. «C'è tempo - [illegible] aggiunto - c'è ancora tempo. Il Patto scade nel giugno dell'anno prossimo [illegible] avrete tempo [illegible] modo per chiedermelo tante volte».

## [illegible] Pesenti, shopping [illegible]

Il gruppo Italcementi di Giampiero Pesenti, attraverso la francese Ciment Francais, che nei giorni scorsi aveva acquistato imprese cementiere in Bulgaria e Kazakhstan, ha siglato un'intesa per l'ingresso [illegible] [illegible] nella Thailandese Jalaprathan Cement public company. Quest'ultima, quotata in [illegible] a Bangkok, è il quinto produttore nazionale e possiede due cementerie [illegible] sud e a nord della capitale, [illegible] una capacità produttiva totale di circa 2 milioni di tonnellate annue di cemento.

## [illegible] Pininfarina guarda [illegible]

Un'agenzia nazionale per l'attrazione degli investimenti esteri che «promuova tutto il Paese [illegible] non solo [illegible] parte di [illegible]. E' la richiesta avanzata al nuovo governo da Andrea Pininfarina, che nella sua veste di presidente dell'Agenzia per gli Investimenti a Torino e in Piemonte ha partecipato al convegno delle Camere di Commercio italiane all'estero, che si tiene in questi giorni a Parma.

## [illegible] I piemontesi il [illegible]

La coppia finanziaria-industriale formata da Luigi Giribaldi e Cornelio Valetto ha notificato la partecipazione assunta nella Snia, pari al 15%, legata ad un patto di sindacato reso noto venerdì scorso. La fetta della Snia che fa riferimento all'asse Montecarlo-Torino sale al 16,335%.

## [illegible]

Amsterdam (Aex) 965,36 (+0,26%); Bruxelles (Bel 20) 3135,95 (+0,90%); Francoforte (Dax) 4577,74 (+2,85%); Hong Kong (Hang Seng) 9778,91 (-0,40%); Londra (Ftse 100) 5231,50 (+0,28%); Madrid (Ibex 35) 8467,70 (+0,68%); Parigi (Cac 40) 3449,48 (+1,64%); [illegible]ey (Aford) 2553,30 (+0,76%); Tokyo (Nikkei) 13843,46 (-2,13%); Zurigo (Smi) 6322,30 (+1,53%); New York (Dow Jones) 8432,21 (-0,24%).

## [illegible]

Banca Popolare di Ravenna 35800; Carnica 2400; Cassa di Risparmio di Bologna 27600-27800; Cassa di Risparmio di Parma & Piacenza 2660-2700; Ina Banca Marino 1400; Kariba 50; Unione Immobiliare 900-930. **WARRANT:** Bonaparte 99 15; Kariba 30-31; Milano 590-600; Necchi 400.

### CAMBI VALUTE

| VALUTE ESTERE | MILANO CHIUSURA | MILANO PRECEDENTE |
|---|---|---|
| Dollaro Usa | 1533,73 | 1524,40 |
| ECU | 1843,61 | 1847,33 |
| Marco tedesco | 988,29 | 989,56 |
| Franco francese | 295,84 | 295,14 |
| Sterlina | 2748,83 | 2750,27 |
| Fiorino olandese | 877,12 | 877,48 |
| Franco belga | 47,85 | 47,97 |
| Peseta spagnola | 11,85 | 11,85 |
| Corona danese | 259,18 | 260,27 |
| Lira sterlina | 2484,85 | 2486,81 |
| Dracma | 4,85 | 5,79 |
| Escudo portoghese | 9,85 | 9,85 |
| Dollaro canadese | 1055,86 | 1061,86 |
| Yen giapponese | 13,75 | 13,69 |
| Franco svizzero | 1211,52 | 1210,43 |
| Scellino austriaco | 140,69 | 140,64 |
| Corona norvegese | 222,26 | 220,62 |
| Corona svedese | 212,75 | 210,93 |
| Marco finlandese | 325,32 | 325,41 |
| Dollaro australiano | 1011,28 | 1013,14 |

### QUOTAZIONI BOT

| Scadenza | Giorni | Prezzo | Tasso |
|---|---|---|---|
| 16/11/98 | 19 | 99,740 | 5,587 |
| 15/12/98 | 48 | 99,370 | 5,001 |
| 15/01/99 | 78 | 99,051 | 4,542 |
| 15/02/99 | 109 | 98,701 | 4,448 |
| 15/03/99 | 138 | 98,409 | 4,142 |
| 15/04/99 | 169 | 98,098 | 3,938 |
| 15/05/99 | 199 | 97,800 | 3,809 |
| [illegible] | 230 | 97,521 | 3,901 |
| [illegible] | [illegible] | 97,495 | 3,835 |
| 15/08/99 | 292 | 97,011 | 3,879 |
| 15/09/99 | 322 | 96,816 | 3,738 |
| 15/10/99 | [illegible] | 96,579 | 3,684 |

### MONETE AUREE

| | |
|---|---|
| Sterlina (vc) | 129.000 - 134.000 |
| Sterlina (nc) | 123.000 - 134.000 |
| Sterlina (post.74) | 122.000 - 132.000 |
| Marengo Italiano | 103.000 - 114.000 |
| Marengo Svizzero | 91.000 - 102.000 |
| Marengo Francese | 90.000 - 100.000 |
| Marengo Belga | 90.000 - 98.000 |
| Marengo Austriaco | 96.000 - 98.000 |
| 20 Marchi | 122.000 - 132.000 |
| 10 Dollari Liberty | 415.000 - 455.000 |
| 10 Dollari Indiano | 495.000 - 570.000 |
| 20 Dollari Liberty | 760.000 - 790.000 |
| 20 Dollari St.Gaudens | 760.000 - 805.000 |
| 4 Ducati Austria | 295.000 - 320.000 |
| 100 Corone Austria | 470.000 - 515.000 |
| 100 Pesos Cile | 290.000 - 315.000 |
| Krugerrand | 481.000 - 520.000 |
| 50 Pesos Messico | 593.000 - 620.000 |

### ORO: CHIUSURE

(Prezzi espressi in $ per oncia) Un'oncia troy = gr. 31,1035

| MERCATI | 26-10-98 | 23-10-98 |
|---|---|---|
| Hong Kong | 292,30 | 292,50 |
| Zurigo | 291,50 | 292,40 |
| Londra | 291,60 | 291,90 |
| Francoforte | 291,45 | 290,21 |
| Milano (Lingotto) | 15486,00 | 15324,00 |
| New York | n.d. | 292,45 |

### RISTRETTO MILANO

| Titoli | Quot. | Var. |
|---|---|---|
| Autost. Meridionali | 26000 | +8,33 |
| B. Pop. Crema | 82900 | -1,89 |
| B. Pop. Cremona | 13500 | 0,00 |
| B. Pop. Emilia | [illegible] | +9,11 |
| B. [illegible] Lodi-Varese | 10615 | -6,53 |
| B. Cr. Pop. Sirmione | 24500 | +0,20 |
| B. Pop. Novara | 51000 | 0,00 |
| B. Pop. Sondrio | 20200 | 0,00 |
| B. Provincia Napoli | 1090 | +7,39 |
| Italiana Assicurazioni | 15280 | 0,00 |
| Napoletana Gas | 7560 | 0,00 |
| Pirelli | 12510 | +1,71 |
| Ferrovie Nord Milano | 2700 | +1,89 |
| Ifil priv. | 1698 | 0,00 |
| Italiana Holding Milano | 290 | -3,01 |
| Bergamasca | 65 | 0,00 |
| Bergamasca r. | 100 | 0,00 |
| Banco M priv. | 150 | 0,00 |
| Bonaparte | 45 | 0,00 |

### LIRA INTERBANCARIA

| Periodo | Denaro | Lettera |
|---|---|---|
| Overnight | 4,875 | 4,812 |
| Cod | 0,000 | 0,000 |
| Tom | 4,875 | 4,812 |
| Spot | 4,812 | 4,812 |
| 1 Settim. | 4,812 | 4,750 |
| 2 Settim. | 4,750 | 4,687 |
| 1 mese | 4,625 | 4,625 |
| 2 mesi | 4,500 | [illegible] |
| 3 mesi | 4,250 | 4,375 |
| 6 mesi | 3,812 | 3,875 |
| 9 mesi | 3,687 | 3,812 |
| 12 mesi | 3,625 | 3,750 |

### TITOLI ITALIANI AL SEAQ

| AZIONI | 26-10-98 | 23-10-98 | Variaz. |
|---|---|---|---|
| Alleanza | nr | nr | - |
| Banca Roma | nr | nr | - |
| Benetton | nr | nr | - |
| Bulgari | 7400 | 7400 | 0 |
| Cir | 1350 | 1350 | 0 |
| Comit | nr | nr | - |
| Compart | nr | nr | - |
| Credit | nr | nr | - |
| Edison | 14485 | 14485 | 0 |
| Eni | 10105 | 10105 | 0 |
| Fiat ord. | 4250 | 4250 | 0 |
| Fiat priv. | 4450 | 4450 | 0 |
| Fiat snc. | 3450 | 3450 | 0 |
| Gemina | nr | nr | - |
| Generali | 58400 | 58400 | 0 |
| Ifil priv. | nr | nr | - |
| Ifil | 27875 | 27875 | 0 |
| Ina | 5120 | 5120 | 0 |
| Italgas | nr | nr | - |
| Mediobanca | nr | nr | - |
| Montedison | 1600 | 1600 | 0 |
| Olivetti ord. | 2950 | 2950 | 0 |
| Parmalat | nr | nr | - |

| AZIONI | 26-10-98 | 23-10-98 | Variaz. |
|---|---|---|---|
| Pirelli | 3875 | [illegible] | 0 |
| Ras | nr | nr | - |
| Rinascente | nr | nr | - |
| S.Paolo Torino | 20500 | 20500 | 0 |
| Sirti | nr | nr | - |
| Telecom | 10400 | 10400 | 0 |
| Telecom rnc | 8835 | 8835 | 0 |
| Tim ord | 9450 | 9450 | 0 |
| Tim rnc | nr | nr | - |

### INDICI BORSA

| Valori di Milano | 26-10-98 | |
|---|---|---|
| MIB | 1161 | +2,16 |
| MIBTEL | [illegible] | +1,26 |
| MIB 30 | 29534 | +1,36 |
| MIDEX | 19549 | +0,99 |
| IMR (Ristretto) | 1134 | +0,27 |

### FIB 30

| Scadenza | Apert | Chius | Min | Max |
|---|---|---|---|---|
| Dic. 98 | 29600 | 29697 | 29380 | 29970 |
| Mar. 99 | 30005 | 29963 | 29645 | 30210 |
| Giu. 99 | nr | nr | nr | nr |

### OBBLIGAZIONI DEL 26-10-98

| TITOLI | Prezzo |
|---|---|
| Enel 95/00 mag II | 102,04 |
| Enel 95/00 nov II | 101,30 |
| Enel 96/01 ind I | 101 |
| Enel 96/99 ind I | 100,50 |
| Enel 97/01 ind I | 100,64 |
| Enel 97/02 ind II | 100,40 |
| Enel 97/07 ind I | 102,80 |
| Enel 97/07 ind II | 102,87 |
| Enel 98/03 ind I | 103,50 |
| Enel 98/03 ind II | 104,30 |
| Imi 96/03 2 c | 92 |
| Imi 96/06 tasso I | 115,95 |
| COOP 6% 75/05 | 100 |
| Autostrade 93/00 ind I | 100,70 |
| Enel FF SS 85/00 ind III | 101,70 |
| Enel FF SS 89/99 TV | 100,55 |
| Enel FF SS 90/00 ind I | 101,95 |
| Enel FF SS 94/02 | 100,50 |
| Enel FF SS 8,90% 94/04 | 113,20 |
| Enel FF SS 94/04 ind I | 102,80 |
| Enel FF SS 95/01 | Sosp. |
| Enel FF SS 96/08 TV | 99,72 |
| Anas 85/00 ind I | 101,40 |
| S.Paolo 6,1 5% | 103 |
| S.Paolo 6,1 6% | 104 |
| S. Paolo 6,1 6% Conv | 102,50 |
| S. Paolo 6,p.p. 6% 5% | 102,50 |
| S. Paolo 6,p.p. 6% | 103,10 |
| Cassa Depositi 96/01 TV | 101,05 |
| Mediobanca 94/01 ind I | 100,17 |
| Mediobanca 96/01 ind C | 114,25 |
| Mediobanca 96/06 2 c | 88,01 |
| Mediobanca DM 96/06 2 c | 88,50 |
| Mediobanca 96/11 2 c | 82 |
| Mediob. GBP 97/02 2 c | 92,70 |
| Mediob. US$ 97/02 2 c | 85,50 |
| Mediobanca WBDM 97/02 | 100 |
| Mediob. Telecom 97/01 | 127,10 |
| Olivetti 94/01 TV | 101,01 |
| Parmalat 94/00 TV | 100,75 |

**CONVERTIBILI**

| | |
|---|---|
| Banca Intesa TV 96/03 ord | 206 |
| Banca Intesa TV 96/03 risp | 182,97 |
| Banca P. Berg. TV 95/05 | 141,67 |
| Banca Pop. Brescia | 490 |
| Banca Pop. Brescia 6% | 263,04 |
| Credit Fond. 94/01 6,5% | 105,73 |
| Ifil Conv 95/00 10% | 117 |
| Mediob. Az. 6% 93/99 | 183,45 |

| TITOLI | Prezzo |
|---|---|
| Mediob. Azioni. 6% 93/99 | 183,45 |
| Mediob. Sa 6% | 116,98 |
| Mediob. Unicem 4,50% CV | 117,95 |
| Mediob. Unicem 5,50% CV | 118,90 |
| Olivetti 7,50% | 243,45 |
| Olivetti TV 96/02 | 387,71 |
| Pi Medio 95/01 8,25% | 112,40 |

**TITOLI DI STATO**

| | |
|---|---|
| B.O.T. 16/11/98 | 99,74 |
| B.O.T. 15/12/98 | 99,37 |
| B.O.T. 15/1/99 | 99,05 |
| B.O.T. 15/2/99 | 98,70 |
| B.O.T. 15/3/99 | 98,40 |
| B.O.T. 15/4/99 | 98,22 |
| B.O.T. 14/5/99 | 97,90 |
| B.O.T. 15/6/99 | 97,67 |
| B.O.T. 15/7/99 | 97,56 |
| B.O.T. 16/8/99 | 97,07 |
| C.C.T. 1/11/98 | 100 |
| C.C.T. 1/12/98 | 99,74 |
| C.C.T. 1/1/99 | 99,63 |
| C.C.T. 1/2/99 | 99,64 |
| C.C.T. 1/3/99 | 100,04 |
| C.C.T. 1/4/99 | 100,19 |
| C.C.T. 1/5/99 | 100,24 |
| C.C.T. 1/6/99 | 100,30 |
| C.C.T. 1/7/99 | 100,26 |
| C.C.T. 1/8/99 | 100,58 |
| C.C.T. 1/9/99 | 100,52 |
| C.C.T. 1/10/99 | 100,52 |
| C.C.T. 1/11/99 | 100,57 |
| C.C.T. 1/12/99 | 100,64 |
| C.C.T. 1/1/00 | 100,65 |
| C.C.T. 1/2/00 | 100,65 |
| C.C.T. 1/3/00 | 100,65 |
| C.C.T. 1/5/00 | 101,23 |
| C.C.T. 1/6/00 | 101,34 |
| C.C.T. 1/8/00 | 101,37 |
| C.C.T. 1/9/00 | 100,81 |
| C.C.T. 1/10/01 | 100,79 |
| C.C.T. 1/4/01 | 100,87 |
| C.C.T. 1/6/04-01 | 100,82 |
| C.C.T. 1/10/01 | 100,92 |
| C.C.T. 1/12/04-01 | 100,99 |
| C.C.T. 1/5/03-98 | 100,40 |
| C.C.T. 1/7/03 | 100,86 |
| C.C.T. 1/2/02 | 100,85 |
| C.C.T. 1/4/05-02 | 100,85 |
| C.C.T. 1/6/05-02 | 100,93 |
| C.C.T. 1/8/05-02 | 100,95 |
| C.C.T. 1/11/05-02 | 100,97 |

| TITOLI | Prezzo |
|---|---|
| CCT 1/12/95-02 | 100,92 |
| CCT 1/2/96-03 | 101,04 |
| CCT 1/4/96-03 | 101,00 |
| CCT 1/5/96-03 | 101,04 |
| CCT 1/7/96-03 | 101,13 |
| CCT 1/10/96-03 | 101,13 |
| CCT 1/12/96-03 | 101,33 |
| CCT 1/11/96-03 | 100,18 |
| CCT 1/1/97-04 | 100,50 |
| CCT 1/3/97-04 | 100,26 |
| CCT 1/1/98-03 | 100,56 |
| CCT 1/4/97-04 | 100,43 |
| CCT 1/5/97-04 | 100,28 |
| CCT 1/8/97-04 | 101,50 |
| CCT 1/10/97-04 | 100,42 |
| CCT 1/5/98-05 | 100,28 |
| CCT 1/10/98-05 | 100,40 |
| Ctz 31/10/96-30/10/98 | 99,65 |
| Ctz 15/1/97-99 | 99,07 |
| Ctz 14/3/97-15/3/99 | 98,51 |
| Ctz 15/5/97-14/5/99 | 97,94 |
| Ctz 30/6/97-30/6/99 | 97,39 |
| Ctz 15/8/97-15/8/99 | 96,84 |
| Ctz 30/9/97-30/9/99 | 96,28 |
| Ctz 15/12/97-15/12/99 | 97,66 |
| Ctz 15/12/97-15/12/99 | 96,04 |
| Ctz 16/3/98-16/3/00 | 95,19 |
| Ctz 15/5/98-15/5/00 | 96,36 |
| Ctz 29/5/98-31/5/00 | 94,48 |
| Ctz 31/7/98-31/7/00 | 95,61 |
| Ctz 31/7/98-31/7/00 | 93,97 |
| Ctz 15/10/98-16/10/00 | 93,75 |
| Btp 1/1/02 12% | 123,90 |
| Btp 1/4/99 12% | 101,10 |
| Btp 1/7/01 12,5% | 118,90 |
| Btp 1/8/01 12% | 119,60 |
| Btp 1/9/01 12% | 121,50 |
| Btp 1/5/02 12% | 125,85 |
| Btp 1/8/03 12% | 133,90 |
| Btp 1/8/02 12,00% | 129,20 |
| Btp 1/1/03 12% | 130,30 |
| Btp 1/11/03 11,50% | 129,42 |
| Btp 1/5/03 11,00% | 128,75 |
| Btp 1/11/03 10,50% | 125,50 |
| Btp 1/10/03 9,00% | 121,80 |
| Btp 1/11/23 6% | 148,42 |

| TITOLI | Prezzo |
|---|---|
| Btp 1/01/04 8,50% | 129,20 |
| Btp 01/04/99 9,50% | 100,61 |
| Btp [illegible] | [illegible] |
| Btp 1/08/99 8,50% | 121 |
| Btp 1/08/04 8,50% | 121,65 |
| Btp 22/12/23 9,50% | 148 |
| Btp 1/12/98 9,5% | [illegible] |
| Btp [illegible] | [illegible] |
| Btp 15/7/95-00 10,5% | [illegible] |
| Btp 1/9/95-05 10,5% | 126,33 |
| Btp 1/4/96-00 10,5% | 109,01 |
| Btp 1/4/96-05 10,5% | 124,50 |
| Btp 1/11/95-98 10,5% | 99,91 |
| Btp 1/11/95-00 10,5% | 112,80 |
| Btp 1/2/96-06 9,5% | 121,26 |
| Btp 1/2/96-01 9,5% | 102,25 |
| Btp 15/4/96-99 9,50% | 103,25 |
| Btp 01/07/96-06 8,75% | 117,80 |
| Btp 01/07/96-99 8,75% | 102,80 |
| Btp 01/07/96-01 8,75% | 114,38 |
| Btp 15/5/96-01 7,75% | 110,76 |
| Btp 1/10/96-99 7,5% | 100,40 |
| Btp 1-1/10/96-06 7,75% | 121,85 |
| Btp 1/11/97-02 6,25% | 107,22 |
| Btp 1/1/97-00 6% | 102,62 |
| Btp 1/7/97-00 6% | 103,39 |
| Btp 15/9/97-03 5,5% | 106,67 |
| Btp 1/11/97-07 6% | 110,05 |
| Btp 15/11/97-27 6,50% | 115,30 |
| Btp 15/1/98-03 5% | [illegible] |
| Btp 15/2/98-03 5% | 104,32 |
| Btp 15/4/98-01 4,5% | 101,80 |
| Btp 1/5/98-08 5% | 104,18 |
| Btp 1/5/98-03 4,75% | 103,43 |
| Btp 1/8 1998-2001 4% | 103,05 |
| Btp 1/10/98-2003 4% | 100,45 |
| Btp 15/7/98-2003 4,5% | 102,45 |

*chi opera in Borsa senza il PC perde tempo e denaro*

da più di due anni i nostri clienti di tutta Italia comprano e vendono in Borsa le azioni col PC in un minuto allo 0,35 per cento di commissioni

Per saperne di più visitateci all'internet [illegible] allo 011-53610

directa

Via Bduzzi, 9 - 10121 Torino [illegible]

### IL MERCATO AZIONARIO DEL 26-10-98

Rilevazione dati in tempo reale ADB SpA

| Azioni | Prezzo ufficiale | Diff. % | Prezzo rilev. | Minimo 1998 | Massimo 1998 | Quantità trattate |
|---|---|---|---|---|---|---|
| Acque De Ferrari | 6190 | 0,00 | 6190 | 4959 | 8170 | 0 |
| Ac. De Ferrari r. n.c | 3200 | 0,00 | 3200 | 2585 | 4245 | 6000 |
| Acq. Nicolay | 3258 | -3,51 | 3235 | 2964 | 6666 | [illegible] |
| Acque Marcia | 460 | -1,50 | [illegible] | 385 | 840 | 15000 |
| Acotel | 12500 | +0,94 | [illegible] | 9669 | 17974 | 9800 |
| Acotel r. n.c. | 4958 | +2,86 | 5900 | 5041 | 10699 | 2000 |
| [illegible] | 2181 | -0,41 | 2159 | 2046 | 2318 | 1892500 |
| Aeroporti di Roma | [illegible] | +0,23 | 10029 | 9115 | 16361 | 219500 |
| Alitalia | 4730 | -1,27 | 4714 | 2590 | 8773 | 6821000 |
| Alleanza | 19073 | +2,25 | 19869 | 16380 | 29486 | 1157000 |
| Alleanza r. n.c | 12121 | +0,75 | 12135 | 10015 | 23901 | 111800 |
| Allianz Subalpina | 17520 | -0,68 | 17892 | 14362 | 27918 | 4250 |
| A.M.G.A. | 1302 | -0,69 | 1298 | 1157 | 1944 | 230000 |
| Ansaldo Trasporti | 2382 | +1,02 | 2363 | 1693 | 4950 | 47560 |
| Arquati | 2254 | -0,31 | 2180 | 1945 | 4568 | 67500 |
| Assitalia | 9504 | -0,33 | 9508 | 7727 | 17190 | 10000 |
| Assitalia | 6355 | 0,00 | 6355 | [illegible] | 8644 | 0 |
| Autogrill Spa | 11293 | +1,35 | 11259 | [illegible] | 14814 | 264000 |
| Autostrada TO-MI | 8453 | +1,68 | 8503 | 4534 | 10910 | 33500 |
| Autostrade ord | 7495 | +0,28 | 7481 | 7285 | 7554 | 270060 |
| Bastogi | [illegible] | +9,52 | [illegible] | 95 | 226 | [illegible] |
| B. Agr. Mantovana | 20864 | -0,74 | [illegible] | 16159 | [illegible] | 153500 |
| B. Agr. Manov. w. 01 | 2558 | -1,46 | 2572 | 2491 | 3681 | 908090 |
| B. Carige | 13853 | +0,17 | 13833 | 13239 | 21721 | 44000 |
| B. Lagosano | 8545 | +1,35 | 8526 | 7587 | [illegible] | [illegible] |
| B. Roma | 2780 | +2,56 | 2737 | 1811 | 4296 | 22715000 |
| [illegible] | 6701 | +3,86 | [illegible] | 6138 | 13857 | [illegible] |
| B. Intermob. w. | 1077 | +1,69 | 1090 | 650 | 2020 | 15000 |
| B. Intesa | 7832 | +3,54 | 7859 | 6063 | 12229 | 6471000 |
| B. Intesa w. 98/02 | 1545 | +4,60 | 1547 | 1065 | 2914 | 3699000 |
| B. Intesa r. n.c. | 3685 | +3,34 | 3678 | 2985 | 6535 | 2636000 |
| B. Int. w. 98/02 r. n.c. | 1005 | +2,47 | 1008 | 770 | 1875 | 1056000 |
| Bnl ord. | 4458 | +4,31 | 4415 | 3655 | 4589 | 4659000 |
| Bnl r. c.v. | 4218 | +1,54 | [illegible] | 2600 | 5471 | [illegible] |
| B. Pop. Berg. Cr. Var. | 34012 | +0,50 | 33742 | 29652 | 49048 | 127000 |
| B. P. Bergamo w. 03 | [illegible] | +2,58 | 1630 | 1249 | 3174 | [illegible] |
| B. Pop. Bergamo w. 04 | [illegible] | -0,13 | 1492 | 1045 | 2435 | [illegible] |
| B. Pop. Brescia | 35547 | +2,16 | [illegible] | [illegible] | 45881 | 613500 |
| B. P. Comm. e Ind. | [illegible] | +0,15 | 29711 | 24001 | 48005 | 45400 |
| B. Pop. Intra | 17934 | +1,07 | 17987 | 16250 | 27568 | [illegible] |
| B. Pop. Lodi | 15179 | +0,58 | 16857 | 14746 | [illegible] | [illegible] |
| B. Pop. Milano | 12567 | +1,13 | [illegible] | 10109 | 18422 | [illegible] |
| [illegible] | 14225 | +0,16 | [illegible] | 13558 | 22177 | [illegible] |
| B. Pop. Verona | 142315 | -0,69 | 142094 | 114391 | 187524 | 19980 |
| B. S. Paolo Brescia | 7457 | -1,27 | 7432 | 6273 | 11149 | 141000 |
| B. S. P. BS w. 97-99 | 4437 | -0,11 | 4387 | 3477 | 8033 | 58000 |
| B. Sicilia e Trapani | 5378 | -1,85 | 5352 | 4486 | 8289 | 27500 |
| Bsn | 2330 | -3,52 | 2330 | 1671 | [illegible] | [illegible] |
| Bss priv. | 1410 | -0,28 | [illegible] | [illegible] | 2766 | 145000 |
| Bss r. n.c. | 1324 | -0,68 | 1322 | 1039 | 2579 | [illegible] |
| B. Toscana | 7916 | -0,04 | 7990 | 4884 | 10526 | 31000 |
| B. Chiavari | 4704 | +0,15 | 4682 | 3950 | 8225 | 65000 |
| B. Napoli | 1850 | +1,31 | [illegible] | 1552 | [illegible] | [illegible] |
| B. Napoli r. n.c. | 1872 | +0,92 | 1875 | 1529 | 3296 | 90000 |
| B. Sardegna r. n.c. | 22990 | +0,88 | [illegible] | [illegible] | 41405 | [illegible] |
| Bassetti | 12290 | -4,69 | 12200 | 10900 | 20000 | 2500 |
| Bayer | 63025 | +0,58 | 63000 | 58415 | 85245 | 2000 |
| Bayerische Vita | 9824 | -0,37 | 9764 | 5995 | 16380 | [illegible] |
| Beghelli | 3726 | +0,90 | 3694 | 3122 | 6611 | 289000 |
| [illegible] | 2936 | +1,25 | 2887 | 2264 | 4204 | 2295000 |
| [illegible] | 36 | 0,00 | 37 | 23 | 100 | [illegible] |
| [illegible] | [illegible] | 0,00 | [illegible] | 8400 | 11877 | 0 |
| Bonifiche Ferraresi | 13600 | +0,18 | 13600 | 12000 | 23114 | [illegible] |
| Bonomia SpA | [illegible] | -8,25 | 15543 | 13220 | 29944 | [illegible] |
| Borletti | 411 | +0,12 | 411 | 190 | 793 | 25000 |
| Buffetti | [illegible] | +0,59 | 5340 | 4223 | 7380 | 59000 |
| Bulgari | 8754 | +0,34 | [illegible] | 7140 | [illegible] | 187000 |
| Caltagirone | 1747 | 0,00 | 1749 | 1495 | 2973 | 240000 |
| Caltagirone r. c.v. | 1908 | 0,00 | 1900 | 1808 | 3670 | 0 |
| Caltagirone | 1919 | +1,91 | 1931 | 1362 | 3898 | 140000 |
| [illegible] | 900 | +6,47 | 913 | 423 | 2932 | 270000 |
| Calp | 5304 | +0,87 | 5327 | 4848 | 9656 | 11000 |
| Calsiderurgiche | 1748 | 0,00 | 1751 | 1279 | 2396 | 0 |
| Calsiderurgiche r. n.c. | 1650 | +5,77 | 1650 | 1350 | 2777 | 5000 |
| Cam Finanziaria | 2825 | -3,24 | 2825 | 2813 | 5768 | 2500 |
| Carraro | 6980 | -1,18 | 6816 | 5425 | 14842 | 113500 |
| Cart | 4050 | 0,00 | 4050 | 3606 | 5960 | 0 |
| Cart. Burgo | 9675 | +2,98 | 10000 | 8407 | 16345 | 223000 |
| Cart. Burgo priv. | 12850 | 0,00 | [illegible] | 11185 | 17809 | 0 |
| Cart. Burgo r. n.c. | 11400 | -8,80 | 11400 | 9846 | 16462 | 1000 |
| Castelgarden | 4982 | -0,42 | 4956 | 3780 | 8286 | 77000 |
| Cattolica | 5253 | +0,29 | 5282 | 4806 | 8922 | 12000 |
| Cementir | 1710 | +2,70 | 1715 | 1361 | 3142 | 295000 |
| Cem. Aggrate | 2980 | 0,00 | [illegible] | [illegible] | 5435 | 0 |
| Cem. Barletta | 6083 | 0,00 | 6090 | 5100 | 14412 | 0 |
| Cem. Barletta r. n.c | 6000 | 0,00 | 6000 | 3999 | 12355 | 0 |
| Centenari Zinelli | [illegible] | +0,56 | 278 | 172 | [illegible] | 100000 |
| Ceramiche Ricchetti | [illegible] | +0,36 | 1668 | 1424 | [illegible] | [illegible] |
| Cga Hotels | 1204 | +4,78 | 1225 | 915 | [illegible] | 2883000 |
| Cga Hotels r. n.c. | 1264 | +6,00 | 1261 | 942 | 2391 | 300000 |
| Cir | 1373 | +1,20 | 1364 | [illegible] | 2759 | [illegible] |
| Cir r. n.c. | 1363 | -1,45 | 1359 | [illegible] | [illegible] | [illegible] |
| Cir r. n.c. 6/97 | 1252 | 0,80 | 1273 | 1055 | 1729 | 0 |
| Cir r. n.c. 6/98 | 1240 | 0,00 | [illegible] | 1240 | [illegible] | [illegible] |
| Cirio | 903 | -0,51 | [illegible] | 758 | [illegible] | [illegible] |
| Cirio w. | 418 | -3,58 | 427 | 274 | 696 | [illegible] |
| Cofide | [illegible] | +0,06 | [illegible] | 651 | 1819 | 300000 |
| Cofide r. n.c. | 703 | +0,74 | 721 | [illegible] | [illegible] | [illegible] |
| Comau Fin. | [illegible] | +2,71 | 4360 | [illegible] | [illegible] | [illegible] |
| Comit | [illegible] | +1,42 | 10111 | 6260 | 14550 | 5812000 |
| Comit r. n.c. | [illegible] | +1,68 | 8350 | 6231 | 11622 | [illegible] |
| Compart | [illegible] | +0,65 | 1185 | 862 | 1999 | 1080000 |
| Compart r. n.c. | [illegible] | -0,94 | 1058 | 854 | 1730 | 750000 |
| Compart w. | 60 | -13,19 | 60 | 36 | 748 | 2760000 |
| Compart w. 96-98 | 31 | -4,95 | 30 | 19 | 119 | 5200000 |
| Compart II w. | [illegible] | [illegible] | 57 | [illegible] | 658 | [illegible] |
| Cond. Acque P. Torino | 5951 | 0,00 | 5995 | [illegible] | [illegible] | 0 |
| CAB | 18046 | +1,56 | 18301 | 15638 | 24674 | 99000 |
| Cr. Bergamasco | 28955 | +0,22 | 29029 | 26351 | 44858 | 94500 |
| Credem | 3994 | +1,17 | 4013 | 3361 | 7512 | 115000 |
| [illegible] | 3079 | -0,87 | 3059 | 2157 | 7461 | 155000 |
| [illegible] | [illegible] | +1,18 | 15902 | [illegible] | 25712 | [illegible] |
| Crespi | 3239 | -1,13 | 3180 | 2854 | 5772 | 25000 |
| CSP | [illegible] | +1,05 | [illegible] | [illegible] | 27957 | [illegible] |
| Cucirini | [illegible] | 0,00 | 1560 | 1415 | 3012 | 0 |
| Dalmine | 417 | -1,24 | 419 | 347 | 917 | 1075000 |
| Danieli | 11495 | +1,14 | 11690 | 9652 | 21930 | 2000 |
| Danieli r. n.c. | 6267 | +1,90 | 6250 | 5017 | 12515 | 20000 |
| Danieli w. | 2095 | -1,69 | 2160 | 1138 | 6031 | 40000 |
| Danieli w. 03 | 1430 | -0,69 | 1469 | 1094 | 1878 | 18000 |
| Dataline | 10180 | +0,85 | 10100 | 9764 | 16387 | 11500 |
| Editoriale | 14017 | +2,40 | [illegible] | 10326 | [illegible] | [illegible] |
| Ed. L'Espresso | 13251 | -1,70 | 13250 | 8782 | 17181 | [illegible] |
| Emak | 3659 | -0,08 | 3865 | 3538 | 6761 

# FONDI D'INVESTIMENTO

## ITALIANI

| | 23-10 | 22-10 |
|---|---|---|
| Adriatic Bond | 24270 | 24270 |
| Adriatic Azioni | [illegible] | 26653 |
| Adriatic Europa | 26336 | 26356 |
| Adriatic Az Esteri | 9455 | 9233 |
| Adriatic global | 22555 | 22569 |
| Adriatic Multi Fund | 26158 | 26052 |
| Adriatic Spread Fund | 10021 | 10023 |
| Agricoltura | 25508 | 25505 |
| Alberto Primo | 10000 | 10000 |
| Alleanza Obblig | 10012 | 10024 |
| Alpi Azionario | 14315 | 14441 |
| Alpi Obbligaz. | 10559 | 10553 |
| Alto Obbligaz | 12581 | 12580 |
| Alto Rendimento | 25853 | 26071 |
| Alto Azionario | 25455 | 25574 |
| Alto Monetario | 10828 | 10825 |
| America 2000 | 20675 | 20697 |
| Azimut Megatrend | 10016 | 12813 |
| Azimut Azionario | 17764 | 17889 |
| Azimut Internaz. | 12969 | 12927 |
| Azimut Obbligaz. | 11270 | 11269 |
| Arca Az. America | 31468 | 31547 |
| Arca BT-Bt. Tela. | 13221 | 13219 |
| Arca Az. Europa | 18991 | 18993 |
| Arca Az. Far East | 8727 | 8740 |
| Arca Az. Italia | 30534 | 30277 |
| Arca BB | 49618 | 49686 |
| Arca Bond | 16062 | 16079 |
| Arca Tr Obbl (Lire) | 12493 | 12554 |
| Arca Bond Eur (Lire) | 11884 | 11907 |
| Arca Bond Eur (Uni) | 10483 | 10585 |
| Arca MM | 28687 | 28686 |
| Arca MT | 14015 | 14059 |
| Arca Tr | 22549 | 22770 |
| Arca Venture | 22714 | 22547 |
| Arcobaleno | 22051 | 22087 |
| Ariosto | 20259 | 20338 |
| Arioso Monetario | 10134 | 10135 |
| Ariston Obbligazioni | 10156 | 10462 |
| Aureo | 41619 | 41713 |
| Aureo Bond | 13269 | 13279 |
| Aureo Gestioli | 15717 | 15737 |
| Aureo Euro Fox | 10.53 | 10.53 |
| Aureo Global | 10381 | 10462 |
| Aureo Monetario | 10504 | 10504 |
| Aureo Multifox | 16218 | 16253 |
| Aureo Plus | 22017 | 22235 |
| Aureo Sun | 28762 | 28763 |
| Azimut | 39434 | 39597 |
| Azimut America | 14257 | 14522 |
| Azimut Bilanciato Int | 16166 | 16182 |
| Azimut Bonds Int. | 10099 | 10050 |
| Azimut Europa | 19145 | 19121 |
| Azimut Fixed Rate | 14145 | 14137 |
| Azimut Floating Rate | 11850 | 11848 |
| Azimut garanzia | 15084 | 15082 |
| Azimut Glo Val | 18160 | 18197 |
| Azimut Gr. Italia | 28589 | 28810 |
| Azimut Holding | 23962 | 23928 |
| Azimut Pacifico | 9337 | 9353 |
| Azimut Ricerca Int. | 12978 | 12909 |
| Azimut Sviluppo | 13021 | 13036 |
| Azimut Trend | 20928 | 20995 |
| Azimut Trend Eur. | 7199 | 7252 |
| Azimut Trend Italia | 14429 | 14534 |
| Azimut Trend Valuta | 43484 | 43537 |
| Azimut Trend Yen | 12929 | 12998 |
| Az. Europa Risparmio | 23475 | 23532 |
| Az. Inter. Risparmio | 15403 | 15528 |
| Az. Nord Am. Risparmio | 23981 | 23973 |
| Az. Pacifico Risparmio | 8551 | 8584 |
| Azzurro | 40248 | 40384 |

| | 23-10 | 22-10 |
|---|---|---|
| B.N. Azioni Internaz. | [illegible] | [illegible] |
| B.N. Azioni Italia | [illegible] | [illegible] |
| B.N. Liquidità | [illegible] | [illegible] |
| B.N. Obiettivo Italia | 15657 | 15745 |
| B.N. Obblig. Internaz. | 12149 | 12149 |
| B.N. Obbligaz. Italia | [illegible] | [illegible] |
| B.N. Opportunità | 11740 | 11808 |
| B.N. Piccole Imp. Italia | 11808 | 11981 |
| B.N. Previdenza | [illegible] | 23499 |
| B.N. Valore Italia | 9.91 | [illegible] |
| Bca Dls | 14194 | 14256 |
| BPB Rendimenti | 12299 | 12315 |
| BPB Reform | 14374 | 14399 |
| BPB Trading | 12784 | 12784 |
| BPB Tesoro | 24883 | 25183 |
| Bonus Portfolio | 10485 | 10454 |
| [illegible] | 24782 | 24847 |
| Capitalgest | 34775 | 34933 |
| Capitalgest az. | 27789 | 28485 |
| Capitalgest B. Obbgl | 16795 | [illegible] |
| Capitalgest B. Mercati | [illegible] | 10052 |
| Capitalgest Europa | 11258 | [illegible] |
| Capitalgest Interaz. | [illegible] | [illegible] |
| Capitalgest Monetario | [illegible] | 15401 |
| Capitalgest Pacifico | 8028 | 8033 |
| Capitalgest rend | 15009 | 15005 |
| Capitalnord | 36799 | 36883 |
| Carimonte Bond | 15447 | 15465 |
| Carimonte Cat. Az. | 12570 | 12645 |
| Carimonte Cat. Obbl. | 12104 | 12274 |
| Carl. Dol. (Mil) ($) | 7.51 | 7.51 |
| Carl. Ex. Mon. Prime | 10000 | 10000 |
| Carimonte Finanza | 12099 | 12099 |
| Carl. Magna Graecia | 14223 | 14222 |
| Carl. M. Grecia Az. | 10833 | 10887 |
| Carl. M. Grecia Ob. | 10847 | 10852 |
| Carl. Merchi Obbl. | 14826 | 14822 |
| Carl. Mer. Obbl (DM) | 14.33 | 14.33 |
| Carimonte Car. Mon. | 15808 | 15827 |
| Carimonte Cedo | 30889 | 40258 |
| Carimonte High Yield | 9856 | 9857 |
| Carimonte Libra | 51999 | 52175 |
| Carimonte Conga Obb. | 15495 | 15498 |
| Carimonte Lire (a)* | 22718 | 22719 |
| Carimonte P.E. | 6758 | 6816 |
| Carimonte Reserve | 11499 | 11495 |
| Carimonte Blue Chips | 15886 | 15795 |
| Carimonte Sterling Corr. | 12567 | 12643 |
| Carl. Tec. Avanzata | 10359 | 10800 |
| Castello Azioni | 27416 | 27667 |
| Cent. Az. Invest. Int. | 8499 | 8499 |
| Cent. America ($) | 16.86 | 16.85 |
| Centrale Bond A. ($) | 13.06 | 13.00 |
| Cent. Bond G. (DM) | 12.58 | 12.60 |
| Centrale Capital | 39081 | 39092 |
| Centrale Cash | 13214 | 13212 |
| Cent. Conto Cor. | 15307 | 15305 |
| Cent. Ex. America | 68185 | 70154 |
| Cent. Ex. Asia | 8492 | 8731 |
| Cent. Ex. Bond | 9021 | 9016 |
| Cent. Ex. Europa | 10046 | 10092 |

| | 23-10 | 22-10 |
|---|---|---|
| Centr. Giappone | 7538 | 7579 |
| Centr. Ellyottoni (Yen) | 559.57 | 548.85 |
| Centr. Europa | [illegible] | 41399 |
| Centr. Europa (Euro) | 21.26 | 21.24 |
| Centrale Global | 23234 | 23039 |
| Centrale Gli Altri Chips | [illegible] | 10882 |
| Centrale Italia | 23456 | 23641 |
| Centrale Money | 21484 | 21755 |
| Centrale Nord | 30622 | 30898 |
| Centr. Cash M. (DM) | 11.16 | [illegible] |
| Centrale Cash R. ($) | [illegible] | 11.87 |
| Centr. Tasso Euro | [illegible] | 12399 |
| Centrale Tasso Ver. | 10545 | 10543 |
| Chiaplano Azionario | 25722 | 25931 |
| Chiaplano Mon. | 36900 | 36799 |
| [illegible] | 13500 | [illegible] |
| Chiaplano Obbl. | 11398 | 11382 |
| Chiaplano Indice | 20811 | 21088 |
| Chiaplano mist. | 21328 | 21332 |
| Chiam Azioni Italiane | 14789 | 14898 |
| Chiam Cash Impresa | [illegible] | 10011 |
| [illegible] | 9579 | 9425 |
| Chiam Obbligaz. | 10302 | 10277 |
| [illegible] | [illegible] | 10257 |
| Chiam Regalo | 11756 | 11757 |
| Chiam Sempione | 13241 | 13288 |
| Chiam Stella | 14154 | 14218 |
| Chiam Liquidità* | 12777 | 12771 |
| Chiam Obbl. Estero | 10913 | [illegible] |
| Columbus Int. Bond | 12258 | 12222 |
| Columbus Int. Bond $ | 7.55 | 7.54 |
| Comit Azioni | 18084 | 19932 |
| Comit Obbl. Estero | 10815 | 10867 |
| Comit Piu | 10874 | 10902 |
| Comit Reddito | 10853 | 10852 |
| Compartners Az. | 11448 | 17588 |
| Compartners Pool | 11237 | 11242 |
| Copernico Monetario | 10053 | 10052 |
| Copernico Obbligaz. | 10398 | 10397 |
| Cr Corio Valore | 10045 | 10042 |
| Cr Monte Oblig. | 11837 | 11821 |
| Credit Global | 12948 | 12938 |
| Credit Mercato Uno | 11841 | 11809 |
| Credit Obbl. Int. | 11803 | 11851 |
| Credit Trend | 13075 | 13480 |
| Creditras Colombo | 24578 | 24759 |
| Dival Cash | 10847 | 10845 |
| Dival Economy Equity | 11002 | 11043 |
| Dival Energy | 10249 | 10492 |
| Dival Industrial Corp | 14675 | 14888 |
| Dival Multimedia | 11303 | 11429 |
| Dival Piano Attivi | 12283 | 12481 |
| Ducato Az. America | 11814 | 11132 |
| Ducato Az. Asia | 5642 | 5635 |
| Ducato Az. Europa | 12009 | 12079 |
| Ducato Az. Italia | 53957 | 53901 |
| Ducato Az. Tigers | 29191 | 29312 |
| Ducato Az. Euopeo | 7248 | 7282 |
| Ducato Az. Paesi Em. | 5364 | 5389 |
| Ducato Monetario | 12859 | 12905 |
| Ducato Ob. Dollari | 11487 | 11489 |
| Ducato Ob. Euro 2000 | 11116 | 11106 |
| Ducato Rend. Int. | 13381 | 13429 |
| Ducato Ob. Lire | 11777 | 11781 |
| Duemila | 19185 | [illegible] |

| | 23-10 | 22-10 |
|---|---|---|
| [illegible] | 21273 | 21250 |
| Epta Internazionale | 24300 | [illegible] |
| Epta 92 | 18408 | 18551 |
| Epta 30 | 18578 | 18667 |
| Epta MT | 11121 | 11115 |
| Epta LT | 12189 | 12186 |
| [illegible] | [illegible] | [illegible] |
| [illegible] | 8365 | [illegible] |
| Epta Mercati Emerg. | 9458 | 9139 |
| Epta Sel. Acciaio | Anlst | [illegible] |
| [illegible] | [illegible] | 8369 |
| Epta Sel. Pacifico | 10286 | [illegible] |
| Eugenio | 11251 | 11247 |
| Europrimo | 10795 | 10759 |
| Eurobilanciato | 10872 | 10868 |
| Euroc. Azz. Eq. Fund | [illegible] | [illegible] |
| Europ. Az. Indexy | 26510 | 26707 |
| Europ. Mul Chips | 23361 | 23592 |
| Eurorisch. Capitalli | [illegible] | 10352 |
| Eurorisch. Contenuto | [illegible] | 9571 |
| Eur. Eco. Mar. E. F. | [illegible] | 27196 |
| Eurom. E. Eq. Fund | 27199 | [illegible] |
| [illegible], Fund | [illegible] | 15732 |
| Eur. Comm. Eq. Fund | [illegible] | 13437 |
| Eur. High Tech E. F. | [illegible] | [illegible] |
| Euram. Inter. Bond | [illegible] | 14236 |
| Euram. Liquidity | 11416 | 11469 |
| Europa. North Am. Bond | 12395 | 12273 |
| Europ. North E. Bond | 11544 | [illegible] |
| Eurorisch. Pacifico | 21491 | [illegible] |
| Eurorisch. Risk F. | 38699 | 40154 |
| Eurorisch. Tecnolo | 18631 | 18953 |
| Eur. Tiger Far East | 12913 | 12865 |
| Eurorisch. Val. Bond | 14626 | 15014 |
| Europrimary | 13997 | 13989 |
| Europa 2000 | 29577 | 29859 |
| FAF Euro. Mod. Bond | 4488 | 4627 |
| FAF Euribond | 11407 | 11411 |
| FAF Eurympianto | 31091 | 31195 |
| FAF Gestione Italia | 33226 | 33455 |
| FAF Gestione Interna. | 25833 | 25988 |
| FAF Legest Asset T. | 30315 | 30592 |
| FAF Legest Asset Int. | 21417 | 21743 |
| FAF Legest mon. Italia | 12503 | 12560 |
| FAF Legest Obb. It. | 29815 | 29921 |
| FAF Legest Obb. Int. | 17317 | 17372 |
| FAF Legest Portfolio I | 10518 | 10549 |
| FAF Legest Port. 2 | 10000 | 10000 |
| FAF Legest Port. 3 | 10000 | 10000 |
| FAF Monetario | 10000 | 10033 |
| FAF Protezione Europa | 10000 | 10000 |
| FAF Professionale | 26842 | 27295 |
| FAF Reddito Italia | 19371 | 19374 |
| FAF Reddito Intern. | 11425 | 11483 |
| FAF Riserva Difesa | 9963 | 10057 |
| FAF Riv. Difesa ($) | 8.14 | 8.14 |
| FAF Riserva Euro | 12618 | 12615 |
| FAF Riserva Lire | 12894 | 12892 |
| FAF Select America | 20563 | 20749 |
| FAF Select Europa | 29886 | 29803 |
| FAF Select Germania | 16884 | 16717 |
| FAF Select Italia | 18707 | [illegible] |
| FAF Select Nuovi Merc. | 5402 | 5729 |
| FAF Select Pacifico | 8456 | [illegible] |
| FAF Top 50 | 10538 | [illegible] |
| Fondersel Azionario | 6985 | 6983 |
| Fideuram Bilanciato | 22853 | 23457 |
| Fideuram Investim. | 22891 | [illegible] |
| Fideuram Monetario | 14469 | [illegible] |
| Fideuram Performance | 14469 | [illegible] |
| Fideuram Security | 14457 | [illegible] |
| Fideuram Trading | 31452 | [illegible] |
| Epta Bond | 31452 | 31451 |
| Epta Capital | 23645 | 23617 |

| | 23-10 | 22-10 |
|---|---|---|
| [illegible] | 76957 | 76993 |
| [illegible] | 20838 | 21063 |
| [illegible] Cedi | 13648 | 13648 |
| [illegible] | 12798 | 12808 |
| Fondersel Europa | 22519 | 22512 |
| Fondersel Int. | 18878 | 20052 |
| [illegible] | 24997 | 24256 |
| [illegible] | 16782 | 16798 |
| Fondersel Orient. | 8571 | 8552 |
| [illegible] | 16347 | 16492 |
| [illegible] | 20378 | 20375 |
| [illegible] | 13325 | 13367 |
| Fondicri Alto Potenz. | 12253 | 12197 |
| [illegible] | 21339 | 21826 |
| Fondicri I | 12772 | 12775 |
| [illegible] | 28888 | 28772 |
| Fondicri Ind. Plus | 14892 | 14791 |
| Fondicri investim. | 21576 | 21528 |
| [illegible] | 17188 | 17218 |
| Fondicri P. R. (Euro) | 8.62 | 8.64 |
| Fondicri S I | 21891 | 22119 |
| Fondicri Selez. Am. | 12215 | [illegible] |
| Fondicri Selez. Eur. | [illegible] | [illegible] |
| [illegible] | 7888 | 7937 |
| Fondicri Bond Plus | 8328 | 8339 |
| Fondimpiego | [illegible] | [illegible] |
| [illegible] | 10009 | [illegible] |
| Fondinvest Future | 37415 | [illegible] |
| [illegible] | [illegible] | [illegible] |
| [illegible] | [illegible] | [illegible] |
| Fond. Piazza Affari | 36833 | 36468 |
| Fondinvest Europa | [illegible] | [illegible] |
| Fondinvest Paesi E. | 9334 | 9424 |
| [illegible] | 25483 | [illegible] |
| Fondinvest Sel Lavoro | 10039 | 10038 |
| Fondinvest Str. Europa | 10099 | 10099 |
| Fondinvest Wall Street | 14899 | 15068 |
| Fondicri Mondiale | 21788 | 21855 |
| Fondo Cardine | 34513 | 34660 |
| Fondo Consenso | 13799 | 13846 |
| Fondo Ponte C. M. | 15067 | 15065 |
| Fondo Trading | 15184 | 15246 |
| Fondotorino | 16685 | 16860 |
| Gallino | 25430 | 25618 |
| Galileo Mult. | 21424 | 21578 |
| Gamba Co | 40800 | 40799 |
| Garantcredit | 47150 | 47341 |
| Garantcredit Az. It. | 18286 | 18479 |
| Garantcredit Int. Tar. | 11041 | 11085 |
| Garantcredit cap. | 21843 | 22024 |
| Garantcredit ext. | 34615 | 34657 |
| Garantcredit int. | 29200 | 29505 |
| Garantcredit rend. | 40253 | 40546 |
| Garantcredit mark. | [illegible] | 12952 |
| [illegible] | 12953 | 12952 |
| Garantcredit Est. | [illegible] | 11488 |
| Garantcredit Est (Euro) | 5.96 | 5.99 |
| Garantcredit Int. | 11660 | 11726 |
| Garantcredit Int.($) | 7.18 | 7.17 |
| Garantcredit Pacifico | 8295 | 8332 |
| [illegible] | 12991 | 12953 |
| Garantcredit Ri. Est. | 11365 | 11366 |
| [illegible] | 21982 | 22102 |
| [illegible] | 5973 | 6009 |
| Genio Fixed Energy | 9971 | 7629 |
| [illegible] | 27953 | 28142 |
| Gestibond | 13082 | 13089 |
| Gestibond $ | 8.58 | 8.64 |
| [illegible] | 10022 | 10084 |
| [illegible] | 13021 | 13075 |
| Gestiborsa | 19958 | 19965 |
| [illegible] | 28051 | 28142 |

| | 23-10 | 22-10 |
|---|---|---|
| Gesticonsul | 11227 | 11223 |
| Gesticonsult | 19538 | 19645 |
| Gestiel Azionario | [illegible] | 10138 |
| Gestiel Europa | [illegible] | [illegible] |
| Gestiel Impresa | 21067 | 21148 |
| Gestiel Italia | 20782 | [illegible] |
| Gestiel Pacifico | [illegible] | [illegible] |
| Gestiel Monetario | 17775 | 17771 |
| Gestiel Imprenditore | 17265 | 17348 |
| Gestiel Piloro | 12128 | 12172 |
| Gestiel Risparmio | [illegible] | [illegible] |
| Gestiras Cedola | 12765 | 12780 |
| Gestiritta | 13189 | 13178 |
| Gestirend Ambiente | 12379 | 12475 |
| Gestirend America $ | 17.91 | 17.98 |
| Gestirend Am. (Lire) | 29089 | 29393 |
| Gestirend Banking | 16347 | 16527 |
| Gestirend Europa | 17881 | 17951 |
| Gestirend [illegible] | 18.07 | 18.13 |
| Gestirend Far E. pac. | 842.33 | [illegible] |
| Gestirend F. E. (Lire) | 11534 | 11598 |
| Gestirend Paesi Em. | 8055 | 8122 |
| Gestirend Paesi Attivi | 17488 | 17615 |
| [illegible] Trading | 9729 | 9795 |
| Gestiri | 16857 | 16743 |
| Giasone Monetario | 12899 | 12864 |
| Giasone Obbligaz. | 13490 | 13493 |
| Gilbertopiù | 11213 | 11229 |
| Gilbertcapital | 28235 | 28362 |
| Gilbertcash | 11429 | 11448 |
| Gilbertpiù | 17225 | 17359 |
| Gilbertpiù Int. | 11688 | 11774 |
| Gilbertrend | 14818 | 14839 |
| Gestibond | 22789 | 22859 |
| Gestiborsa | 13082 | 13089 |
| Gestibond $ | 8.58 | 8.64 |
| [illegible] | 10022 | 10084 |
| [illegible] | 13021 | 13075 |
| Gestiborsa | 19958 | 19965 |
| [illegible] | 28051 | 28142 |

| | 23-10 | 22-10 |
|---|---|---|
| [illegible] | 35865 | 36050 |
| [illegible] | 33855 | 34350 |
| Ing. L. I. Fund | 98000 | 100000 |
| ING Sel. America | 31254 | 31598 |
| ING Sel. Asia Pac. | 5419 | [illegible] |
| ING Sel. Azionario | 31378 | [illegible] |
| ING Sel. Bond | [illegible] | 25721 |
| ING Sel. Eur. Mercato | 14582 | 14613 |
| ING Sel. Europa | 30721 | [illegible] |
| ING Sel. Int. Stocks | 23175 | 23319 |
| ING Sel. Italiano | 23719 | 23791 |
| [illegible] | 13536 | 13535 |
| ING Sel. Pacifico | 47713 | 47783 |
| ING Sel. Reddito | 27902 | 27939 |
| [illegible] | 46917 | 46955 |
| [illegible] | 30759 | 30819 |
| [illegible] | [illegible] | 13668 |
| Inter. Bond Manag. | 11877 | 11712 |
| Inter. Stock Manag. | 20861 | [illegible] |
| Investitalia | 12797 | 12805 |
| Investire az. | 32779 | 33143 |
| Investire Bilanciato | 29653 | 29826 |
| Investire Obbligaz. | 13623 | 13664 |
| Investire Cash | 33806 | [illegible] |
| Investire int. | 23336 | 23344 |
| Invest. Strategic Bond | 16911 | 16928 |
| Investire Int. | 19540 | 19548 |
| Investire Monetario | 15549 | 15548 |
| Investire pac. | [illegible] | 33921 |
| Investire Reddito | [illegible] | 10755 |
| Italy Bond Manag. | [illegible] | [illegible] |
| Italy Stock Manag. | 20074 | 20256 |
| Italmoney | 15344 | 15342 |
| Lauro | 14033 | 14032 |
| Linceo | 13730 | 13782 |
| Lombarda | 32180 | 32205 |
| Maxirisp | 12983 | 12981 |
| Mediceo Azionario | 15821 | 15955 |
| Mediceo Asia | 5134 | 5124 |
| Mediceo Euopeo | 8035 | 8082 |
| Mediceo Mediter. | 19777 | 19921 |
| Mediceo Monetario | 12991 | 12970 |
| Mediceo Mon. Amer. | 11326 | 11386 |
| Mediceo America Lat. | 8215 | 8368 |
| Mediceo Indice It. | 13177 | 13322 |
| Mediceo Paesi Europa | 13531 | 13573 |
| Mediceo Reddito | 14941 | 14940 |
| Mediceo Monet. Est. | 11284 | 11284 |
| Mida Azionario | 28985 | 29099 |
| Mida Obb. Interaz. | 18825 | 18879 |
| Midi Monetario | 18780 | 18790 |
| Mida obb | 25749 | 25743 |
| Monetario Ambiente | 19929 | 19918 |
| Mortirolo | 41178 | 41349 |
| Magnacapitali | 31452 | 31585 |
| Magnabond | 14982 | 14993 |
| Magnacapitali | 23863 | 24047 |
| Navilandia | 24488 | 24482 |
| Navilandia Cash | 13594 | 13632 |
| Navilandia Azio. I. | 12184 | 12288 |
| Navili. Azio D. (Lire) | 29858 | 29864 |
| Navilandia Azio DM | 12.43 | 12.43 |
| Navili Azio M. (Lire) | [illegible] | [illegible] |
| Navil [illegible] | 10.43 | 10.45 |
| Navil. (Ulisse) (Lire) | 28087 | 28053 |
| Navigator | 22253 | [illegible] |

| | 23-10 | 22-10 |
|---|---|---|
| Gest Az. Italia | 17788 | 17909 |
| Gest Bond Risk | 15127 | [illegible] |
| Gest Bip Risk | [illegible] | 18416 |
| Gest Cr. Risparmio | 12841 | [illegible] |
| Gest Cr. Azionario | 14782 | 14868 |
| [illegible] | 11427 | [illegible] |
| Gest Famiglia | 11365 | 11361 |
| [illegible] | 19691 | [illegible] |
| [illegible] | 15530 | 15535 |
| [illegible] | 14675 | 14743 |
| Gest Italian Eq. Risk | [illegible] | 22800 |
| Gest Ven (Lire) | 8225 | 8276 |
| Gest Londra | 12582 | 12617 |
| Gest Fr Svizz. (Lire) | 8884 | 8888 |
| Gest Mondi (Lire) | 10364 | 10359 |
| Gest Mon. Glob. | 14552 | 14558 |
| Gest New York | 14480 | 14550 |
| Gest Obbl. Globale | 21348 | 21393 |
| Gest Obbl. Impac. | 18158 | 18196 |
| Gest Lobbl. Italia | 20154 | 20152 |
| Gest Pension Bond | [illegible] | 13917 |
| Gest Parigi | 28794 | [illegible] |
| Gest Previdenza Int. | 12489 | 12501 |
| Gest Tecnolog. Impr. | [illegible] | [illegible] |
| Gest. S. Mod | 11803 | 11832 |
| Gest Tokyo | 9535 | 9541 |
| [illegible] | 20259 | 20255 |
| Gestnord Bond | 17035 | 17069 |
| Gestnord Monetario | 17186 | 17183 |
| Gestnord Obbligaz. | 12861 | 12859 |
| Gestnord Stock | 16991 | 16998 |
| Gestnord Int. | 19540 | 19547 |
| Gestnord Pacifico | 7478 | 7485 |
| Gestnord Tiger | 11534 | 11532 |
| Gestnord Valore | 19000 | 19000 |
| Gestnord Yen | 13594 | 13632 |
| Gestielle Bond | 12214 | 12208 |
| Gestielle Az. D. | 29858 | 29864 |
| Gestielle Am. DM | 12.43 | 12.43 |
| Gestielle Mond. | [illegible] | [illegible] |
| Gestielle Pacifico | [illegible] | [illegible] |
| Gestielle Yen | [illegible] | [illegible] |
| Gestifondo | 28235 | 28362 |
| Gestifondo Azio. I. | 12184 | 12288 |
| Gestifondo Cash | 13594 | 13632 |
| Gestifondo Int. | 19540 | 19547 |
| Gestifondo Pacifico | 7478 | 7485 |
| Gestifondo Tiger | 11534 | 11532 |
| Gestifondo Valore | 19000 | 19000 |
| Gestifondo Yen | 13594 | 13632 |
| Gestimoney | 11213 | 11229 |
| Gestirend | 14818 | 14839 |
| Gestirend Est | 8778 | 8863 |
| Gestirend Int | 31147 | 31196 |
| Gestirend Pacifico | 7478 | 7485 |
| Gestirend Tiger | 11534 | 11532 |
| Gestirend Valore | 19000 | 19000 |
| Gestirend Yen | 13594 | 13632 |
| Gestisviluppo | 28494 | 28488 |
| Gestitalia | 33022 | 33043 |
| Gestitalia Bond | 28051 | 28142 |
| Gestitalia Cash | 13594 | 13632 |
| Gestitalia Int. | 19540 | 19547 |
| Gestitalia Pacifico | 7478 | 7485 |
| Gestitalia Tiger | 11534 | 11532 |
| Gestitalia Valore | 19000 | 19000 |
| Gestitalia Yen | 13594 | 13632 |
| Gestitalia Bond | 28051 | 28142 |
| Gestitalia Cash | 13594 | 13632 |
| Gestitalia Int. | 19540 | 19547 |
| Gestitalia Pacifico | 7478 | 7485 |
| Gestitalia Tiger | 11534 | 11532 |
| Gestitalia Valore | 19000 | 19000 |
| Gestitalia Yen | 13594 | 13632 |
| Gestisviluppo | 28494 | 28488 |
| Gestitalia | 33022 | 33043 |
| Gestitalia Bond | 28051 | 28142 |
| Gestitalia Cash | 13594 | 13632 |
| Gestitalia Int. | 19540 | 19547 |
| Gestitalia Pacifico | 7478 | 7485 |
| Gestitalia Tiger | 11534 | 11532 |
| Gestitalia Valore | 19000 | 19000 |
| Gestitalia Yen | 13594 | 13632 |

| | 23-10 | 22-10 |
|---|---|---|
| [illegible] | 12108 | 12151 |
| Prima Emerging M. | 9849 | 10013 |
| Primaglobal | 24097 | 24032 |
| Primaitaly | 27193 | [illegible] |
| [illegible] | 24439 | 24436 |
| [illegible] | [illegible] | 45317 |
| Primomonet | 16447 | 16505 |
| PrimoSpecial | 15447 | 15505 |
| RSA Azionario | 19609 | 20119 |
| RSA Bond | 12999 | 13009 |
| RSA Em. Markets | 7736 | 7802 |
| RSA Equity | 9490 | 9518 |
| RSA Fox | 9884 | 9169 |
| RSA Monetario | 11381 | 11388 |
| RSA Obbligazionario | 22374 | 22330 |
| RSA Small Cap | 18354 | 18459 |
| Pulsar Emerg. Markets | 6145 | 6180 |
| Pulsar Em. Markets $ | 3.78 | 3.78 |
| Pulsar Europa Eq. | 14447 | 14511 |
| Pulsar Eur. Eq. (Euro) | 7.42 | 7.45 |
| Pulsar E. S.T. | 5.17 | 5.17 |
| Pulsar E. S.T. ($) | 10462 | 10501 |
| Pulsar Global Eq. | 13234 | 13410 |
| Pulsar G. Eq. ($) | 8.21 | 8.29 |
| Pulsar Global Bond | 13191 | 13212 |
| Pulsar G. B. ($) | 6.13 | 6.08 |
| Pulsar Int Opp. ($) | 5.02 | 4.95 |
| Pulsar Int Opp. (Lire) | 8156 | 8093 |
| Pulsar Pacific Eq. | 8923 | 8952 |
| Pulsar P. Eq ($) | 4.26 | 4.25 |
| Pyrgos USA Bond | 9644 | 9617 |
| Pyrgos USA Bond $ | 5.98 | 5.98 |
| Pulsar USA Eq. | 13572 | 13744 |
| Pulsar USA Eq. ($) | 7.74 | 7.80 |
| Pyrgos U.S.A. Opp. | 10412 | 10523 |
| Pyrgos USA Opp. ($) | 6.41 | 6.44 |
| Quadrifoglio az. | 26892 | 26267 |
| Quadrifoglio bil. | [illegible] | 22369 |
| Quadrifoglio b. Corp. | 10128 | 10021 |
| Quadrifoglio c. bond | 14863 | 14718 |
| Quadrifoglio id. | 17161 | 17227 |
| Quadrifoglio Monetario | 10017 | 10015 |
| Quadrifoglio obbl. | 24272 | 24284 |
| Quadrifoglio Pacifico | 10370 | 10373 |
| Rendicredit | 13873 | 13779 |
| Ramdos | 23726 | 23721 |
| Risp. Italia az. | 25646 | 25850 |
| Risp. Italia B L | 31253 | 31425 |
| Risp. Italia cor. | 29444 | 29448 |
| Risp. Italia chr. | [illegible] | 22985 |
| Risp. It. Monetario | 10458 | [illegible] |
| Risp. Italia ved. | 21374 | 21367 |
| Risparmiamco | 18062 | 18509 |
| Rotofondo | 14159 | 14208 |
| RotoCapital | 12733 | 12771 |
| RotoEuropa | 17186 | 17194 |
| Rotolitalia | 12766 | 12782 |
| Rotorgest | 27132 | 27147 |
| Rotomonetario | 20867 | 20887 |
| Rotonay | 24899 | 24975 |
| Rotomoney | 14208 | 16767 |
| RotoObbligaz | 7812 | 7829 |
| RotoTrend | 17874 | 17784 |
| Sanpaolo Abit. Italia | 28600 | 29256 |
| Sanpaolo Am. Fondi | 18363 | 18350 |
| Sanpaolo Az. Int. | 12397 | 12489 |
| Sanpaolo Azz. Italia | 14715 | 14839 |
| Sanpaolo Bilanc. Int. | 11347 | 11345 |
| Sanpaolo Cash | 14553 | 14551 |
| Sanpaolo H. Ambient. | 27746 | 27634 |
| Sanpaolo H. America | 17337 | 17508 |
| Sanpaolo H. Bond Dol | 10194 | 10259 |

| | 23-10 | 22-10 |
|---|---|---|
| Sanpaolo H. Bond Eu | 10677 | 10674 |
| Sanpaolo H. E. N. Sv | 10252 | 10240 |
| Sanpaolo H. Bonds | 11598 | 11605 |
| Sanpaolo H. Bonds Yen | 9917 | 9958 |
| Sanpaolo H. Ec. Emerg. | 8078 | 8182 |
| Sanpaolo H. Europe | 13893 | 13997 |
| Sanpaolo H. Foreign | 35095 | 35341 |
| Sanpaolo H. High Risk | 10006 | 10036 |
| Sanpaolo H. High Tech | 8239 | 8289 |
| Sanpaolo H. Indust. | 22899 | 22146 |
| Sanpaolo H. Intern. | 22588 | 22732 |
| Sanpaolo H. Pacific | 6223 | 6275 |
| Sanpaolo Junior | 32677 | 32943 |
| Sanpaolo Liq. Inves. | 11255 | 11252 |
| Sanpaolo Ob. Italia | 11297 | 11290 |
| Sanpaolo Ob. It. Et. | 10716 | 10708 |
| Sanpaolo Ob. Ex. Et. | 10489 | 10468 |
| Sanpaolo Selezione 1 | 10882 | 10890 |
| Sanpaolo Selezione 2 | 10719 | 10717 |
| Sanpaolo Selezione 3 | 11163 | 11175 |
| Sanpaolo Selezione 4 | 9856 | 9890 |
| Sanpaolo Selezione 5 | 36358 | 36543 |
| Sanpaolo Vega Cresce | 12383 | 12364 |
| Scudo | 11851 | 11844 |
| Sforzesco | 13063 | 13056 |
| Sudameris mon. | 13658 | 13647 |
| Sudameris Monetario | 10647 | 10647 |
| Vacca De Gasp. | 21385 | 21321 |
| Venetocapital | 23674 | 24886 |
| Venetocapital | 23007 | 23125 |
| Venetocash | 19258 | 19251 |
| Venetopay | 10548 | 10557 |
| Venetosviluppo | 23757 | 23748 |
| Venetotesoro | 22237 | 22437 |
| Verde | 13299 | 13297 |
| Visconteo | 44305 | 44329 |
| Zenit | 23726 | 23721 |
| Zenit Azionario | 19017 | 19017 |
| Zenit Bilanciato | 11325 | 11325 |
| Zenit Bond | 10397 | 10297 |
| Zenit Cash | 14303 | 14293 |
| Zenit Trend | 14429 | 14458 |
| Zenitbond | 23805 | 23852 |
| Zenitgarancino | 29710 | 29806 |
| Zeus Azionario | 31890 | 31988 |
| Zeus Medium Cap | 9563 | 9715 |
| Zeus Monetario | 12540 | 12539 |
| Zeus Obbligaz | 25867 | 25932 |
| Zeus Reddito | 11210 | 11198 |
| Zodiacfund | 29288 | 29402 |
| Zygomatic | 39836 | 39849 |
| Fondo Ina vol. ill. | 5651.26 | 5641.03 |
| Fondo Ina vol. ind. | 1819.72 | 1806.18 |
| Sal Gyota | 28106.89 | 29086.96 |

## ESTERI AUTORIZZATI

| | | |
|---|---|---|
| Capital Italia | 105753 | 105753 |
| Fonditalia Global | 183606 | 184389 |
| Fonditalia Bond Lux | 14567 | 14564 |
| Fondi Obbligazionari | 8147 | 8145 |
| Fondigest Dollar | 11589 | 11610 |
| Fondi Em.Mark. Azz | 4257 | 4234 |
| Fondi Eq. Belgio | 16695 | 16802 |
| Fondi Equity Europe | 17465 | [illegible] |
| Fondi Equity Italy | [illegible] | [illegible] |

| | | |
|---|---|---|
| Fondit. Equity Japan | 5458 | 5716 |
| Fondit. Equity Usa | 19835 | 19893 |
| Fonditalia Euro | 12047 | 12044 |
| Fonditalia Yen | 7353 | 7361 |
| Fondicredito R. R. Euro | 11436 | 11436 |
| Highland Gl. Sector | 95189 | 95526 |
| Int. Sec. Fund | 112866 | 113276 |
| Italfortuna cat. a | 135758 | 135758 |
| Italfortuna cat. b | 30615 | 30615 |
| Italfortuna cat. c | 22241 | 22241 |
| Italfortuna cat. d | 23582 | 23582 |
| Italfortuna cat. e | 12070 | 12070 |
| Italfortuna cat. f | 11161 | 11161 |
| Euromob Fund E | 38.94 | 38.81 |
| Fiorimonet It. Bonds | 268247 | 268291 |
| Fiorimonet Short T. | 381579 | 381527 |
| Fiorimonet [illegible] | 67475 | 67772 |
| Fiorn. D.Mid.And Profi | 247731 | 247651 |
| Fiorn. D.M.Short T. | 337941 | 338016 |
| Fiorn. Gottrun Index | 905246 | 907869 |
| Fiorn. French Index | 674880 | 680033 |
| Fiorn. French Bonds | 165132 | 165080 |
| Fiorn. French Sh.Term | 342514 | 342588 |
| [illegible] | 19692 | 19762 |
| Fiorn. British Bonds | 37839 |

GSM TACS

# La nuova Tariffa Business Più

Siete sempre i primi a prendere l'iniziativa? Non conoscete orari e fine settimana? Quando si tratta di lavorare non vi fate sconti? Vi abbiamo pensato, e abbiamo creato lo strumento ideale per rispondere a le vostre esigenze. Business Più, per i professionisti del telefonino.

**Business Più**

(prefisso GSM 0335 - TACS 0336 / 0337)

| canone mensile 30.000 lire + IVA 20% | DAL LUNEDÌ AL VENERDÌ | SABATO DOMENICA E FESTIVI |
|---|---|---|
| Costo in lire delle chiamate nazionali per minuto di conversazione (+IVA 20%) | | |
| Da 0 a 300 mila lire | 400 | 200 |
| Oltre le | 50% sconto sul traffico nazionale | |

Per ogni chiamata nazionale effettuata, alla risposta addebitate 200 lire (+IVA 20%); il costo della chiamata verrà successivamente conteggiato sugli effettivi secondi di conversazione.

Lo sconto del si applica solo sul traffico telefonico nazionale eccedente le 300.000 lire (IVA esclusa) bimestrali.

Non concorrono raggiungimento delle 300.000 lire (IVA esclusa) al calcolo del traffico telefonico cui applicare lo sconto le chiamate internazionali, le chiamate dirette ai dell'avantielenco che iniziano per 1, chiamate ai servizi Audiotel, le chiamate il numero 9000 e, solo per i Clienti GSM, il Roaming originato e ricevuto, SMS e l'invio di Dati Fax.

www.tim.it

TIM
La vita migliora

LA STAMPA

ANNO 132 NUMERO 295 23

MARTEDI' 27 OTTOBRE 1998

**JACQUELINE KENNEDY IN «SPECCHIO»**

Sabato prossimo anteprima di *Specchio* libro illustrato di Jacqueline Duhème che ridisegnò i viaggi di Jacqueline Kennedy. Una chiave per scoprire i segreti di una donna-mito.

**LETTERATURA PREMIA KATIA**

Katia Ricciarelli (foto) e Enrico Ghezzi sono fra i vincitori dei premi «Marcello D'Olivo - Città di Lignano», assegnati a persone che si siano distinte nell'attività sociale, artistica, sportiva.

Vita sempre più dura per il portaborse di F & L: il suo nuovo incarico è cercare le condizioni... Di che cosa?

*L'ordine partì dall'on. Migliarini*
*Ma gli coprì la voce una sirena della polizia*

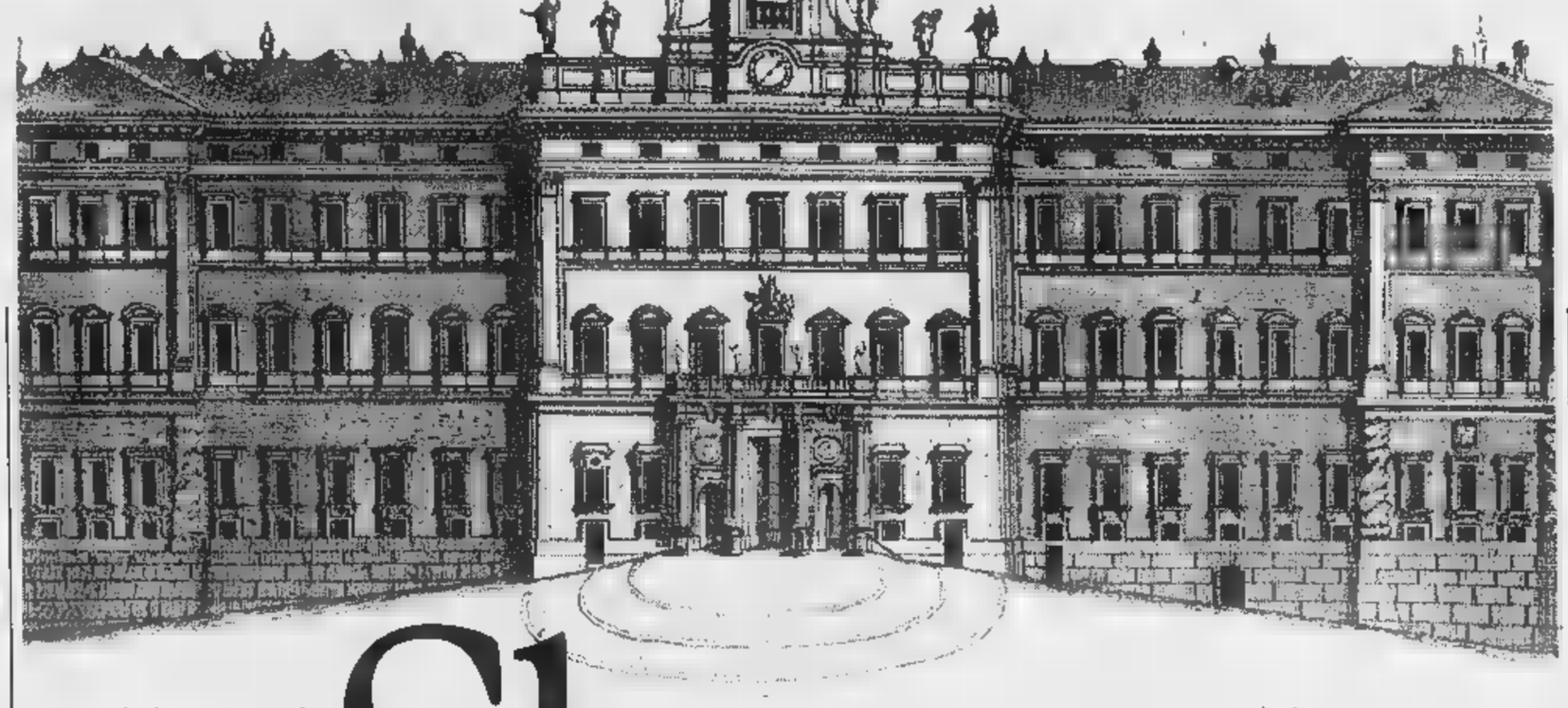

# Slucca va al governo

*«Hai capito?» domandò «A grandi linee» rispose*
*Invece aveva perso le parole fondamentali*

NO, non c'erano le condizioni, riferivo puntualmente all'on. Migliarini, capo del nostro partito-scooter, piccolo ma agilissimo nel traffico politico.

«Ah, è così, Slucca», diceva lui nel mesto afflosciarsi di palpebre e guance. «Me l'aspettavo, purtroppo».

Da diversi giorni mi mandava in giro per Roma a chiedere se c'erano le condizioni. Mi aveva anche spiegato quali fossero, ma a metà del suo ben concatenato ragionamento avevo perso un anello, la sirena di una macchina della polizia di scorta a un'auto blu (da diversi giorni c'era un febbrile andirivieni di auto blu), aveva coperto la sua voce per un paio di minuti. E così alla fine, alla domanda: «Hai capito, Slucca?», m'ero rassegnato ad ammettere: «A grandi linee».

«Non importa, Slucca, poco male. Tu devi solo prendere contatti a tutto campo e chiedere succintamente se le condizioni ci sono. Non posso farlo io in prima persona per più di un motivo».

Di motivo ce n'era uno solo, in realtà. Migliarini detesta sentirsi dire di no, ha una personalità positiva, aperta al domani e spesso anche al dopodomani, e il pessimismo, specie in sede politica, offende la sua concezione di vita.

«Un pesce in faccia, Slucca», mi confidava, «sardina o salmone da cinque chili che sia, non mi fa fare una piega, non è questo il punto, io non sono permaloso, suscettibile. Ma non sopporto i pessimisti, è troppo comodo essere pessimista, troppo facile dire sempre che un qualsiasi determinato progetto andrà comunque a puttane. Bella forza!».

«Ma se poi effettivamente...».

«Tanto più, Slucca, tanto più allora l'uomo politico di razza deve rialzare la testa, gettare il cuore al di là dell'ostacolo contingente e ripartire verso un nuovo progetto».

Io pensavo che però allora di nuovo il pessimista prediceva l'andate a puttane e di nuovo Migliarini gettava il cuore al di là, e così via, puttane, cuore al di là, puttane, cuore al di là, all'infinito. Ma mi tenevo per me queste confuse obiezioni, Migliarini detesta essere contraddetto in sede filosofica.

Così per i pesci andavo io. Aspettavo al varco l'on. Bazzecca e gli chiedevo: «Allora, ci sono le condizioni?». Lui ci pensava su un momento e poi diceva: «No, non le vedo, non ci sono». Questo nel migliore dei casi, perché capitava che l'interpellato mi rispondesse con la più assoluta franchezza, specialmente se soli, i giornalisti attorno: «Ma che cavolo di condizioni!», o peggio: «Le condizioni? Quelle le potete mettere in quel posto!».

La mattina ne parlavo con l'on. Vasone, mio coabitante e amico, e m'informavo da lui, che è il portavoce-aggiunto dell'on. Cirelli e passa tutta la giornata a Montecitorio.

«Ci sono le condizioni, secondo te?».

Lui si grattava il mento: «Ora no, non ci sono. Ci sono stato ieri per circa un'ora, quando Fabiocchi ha fatto quella durissima dichiarazione da Napoli tutti i giochi sono riaperti. O richiusi, vuoi».

Battevo anche i bar e le trattorie attorno a Montecitorio per sondare i cronisti parlamentari, che spesso sono più informati di noi, raccolgono indiscrezioni, voci, sfoghi, fughe di notizie, e sono abituati a fiutare il vento che tira. Già dalla porta, con indice e pollice divaricati, facevo quel movimento pendolare, interrogativo, con cui si vuol chiedere a qualcuno se ha concluso qualcosa con la ragazza la notte prima. E i cronisti posavano la tazzina sul banco e facevano segno di no col cucchiaino.

Poi, certo, ognuno di loro dava in merito la sua teoria e te la stava anche a illustrare, volendo. L'ago della bilancia, diceva uno, era adesso l'on. Percivalle, che s'era visto ieri con l'on. Bessé, al quale non era per niente piaciuta la posizione assunta dall'on. Valente, tesa evidentemente ad aggirare il veto dell'on. Rapino sul nome dell'on. Diton, dell'on. Riccomagno fatto sapere che lui non ci stava, dopo il clamoroso ripensamento dell'on. Fabiocchi, e quindi le condizioni non c'erano più. Secondo un altro giornalista il piatto della bilancia era invece l'on. Bazzecca, che aveva fatto una certa apertura all'on. Migliarini e contemporaneamente sembrava essersi defilato dall'abbraccio mortale dell'on. Sala. Ma l'on. Cerelli aveva posto il veto a ogni soluzione pasticciata e d'accordo con l'on. Pezzano aveva fatto un passo indietro riavvicinandosi all'on. Bonifanti. Ecco perché le condizioni continuavano a non esserci.

Io riferivo parola per parola a Migliarini, da vecchio jongleur politico, che afferrava tutto al volo, annuiva, sbuffava, batteva il pugno destro sul palmo sinistro, sospirava, si prendeva la testa tra le mani. Era chiaramente una situazione di stallo, concludeva, assai peggiore del muro contro muro.

*Per i «contatti a tutto campo» interrogava deputati e giornalisti nei bar intorno a Montecitorio. Inutilmente*

Franco Lucentini e Carlo Fruttero in alto, il Palazzo di Montecitorio

«Vedi, il fatto è, Slucca», diceva, «che qui i muri sono almeno una dozzina. Con quali conseguenze?».

«Non saprei», dicevo io, «che alla fine viene fuori una graziosa villetta?».

«Non cedere alla battuta corriva, Slucca, in questo momento: non lasciarti influenzare da Vasone, che è un emarginato. Le conseguenze sono che se Bazzecca, per dirne uno, fa un passo indietro e anche Percivalle si decide a farlo, tutti e due vanno a sbattere contro Fabiocchi, che ha seguito la stessa tattica, e tutti e tre collidono. Riccomagno, il quale indietreggiando rovina addosso a Diton e a Bessé. Il pericolo è che finiamo tutti quanti a sgambettare in aria come tanti scarafaggi rovesciati, per afferri la metafora, Slucca. E sarebbe una vera catastrofe tanto per noi ma per il Paese, che in questo momento non può permetterselo».

Il momento, già. C'era sempre il momento da considerare, o meglio, non c'era mai, sembrava sempre che fosse per arrivare ma poi non era no, non era il momento, il momento era invariabilmente prematuro, inopportuno, sbagliato, bisognava aspettare quello giusto.

*Era una situazione di stallo, peggio del muro contro muro*
*Non restava che il salotto politico-finanziario-culturale*

Per sapere qualcosa di più sulle condizioni Migliarini ha deciso di andare in uno dei tre o quattro luoghi in cui a Roma le condizioni addirittura si creano, talvolta. Sono salotti politico-finanziari-culturali gestiti da signore (*maîtresses* le chiama corrivamente Vasone, che però, come me, li frequenta, fa parte della crema, dotate di primo luogo di un altissimo spirito di servizio. Servizio in camera, dice il corrivo Vasone, e so bene che altri scherzano pesantemente su queste dame, animate secondo i detrattori da pura vanità mondana, dalla smania di contare, di manovrare, di sponsorizzare *les grandes affaires*, come nei *salons* francesi del Settecento, cui queste ridicole imitatrici si ispirerebbero. Ma si fa presto a sfottere.

«E' indiscutibile», ragionava Migliarini, «che qui non trovi né Voltaire, né Diderot, né il principe di Ligne, ma è altrettanto inoppugnabile che quei *salons* leggendari furono l'anticamera della ghigliottina, mentre questi della Roma di oggi possono portare al massimo a un taglietto con le forbicine se ti stai asportando di fretta i peluzzi del naso prima di venirci. I rischi, insomma, sono minimi: un cerotto e via».

Io mi toccavo il naso.

«Stasera ti voglio con me, Slucca, mi puoi essere utile là in mezzo. Ti affido un subincarico esplorativo ufficioso».

Ho abbassato gli occhi sulla mia cravatta.

«Ma io non sono invitato, non faccio parte della crema, e questa cravatta...».

«Io posso portare chi voglio con qualsiasi cravatta. Sarai accolto a braccia aperte, Slucca, crema e champagne. Vieni tranquillo».

Il *salon* di questa signora era in un palazzo antico e cupo, al primo piano. Occupava i quattro lati attorno al cortile, dove si sentiva sgocciolare una fontana e si intravedevano alcune statue. Altre statue e mascheroni ornavano i muri su per lo scalone da cui una sagoma nera stava scendendo cauta nella penombra. Era il vecchio senatore Portis, nostra memoria storica, che si ricorda per esempio che nell'anno dell'assassinio di Kennedy, 1963, l'on. Arduino vinse 5 milioni al totocalcio. Ho visto che Migliarini, per non esporsi in prima persona, stava tirando via e così ho fatto io la domanda.

«E allora, senatore, ci sono le condizioni?».

L'altro si è fermato appoggiandosi al bastone.

«A quanto pare non si sono», ha detto gravemente. «Mulas insiste nel veto nonostante il mezzo ripensamento di Riva. Non si rendono conto che nel momento attuale il Paese corre pericoli».

Il bastone gli è scivolato sulla pietra consunta del gradino e il senatore m'è caduto tra le braccia. Nell'oscurità non mi ha riconosciuto.

«E questo chi è?» ha chiesto a Migliarini scostandosi irritato. «E' un collega, è Slucca».

«Ah, bravo Slucca, teniamo duro. Ormai, il punto in cui siamo arrivati, bisogna che ognuno si assuma le sue responsabilità. Lo dica anche lei al conte, per il quale abbiamo tutti la massima stima. *Integer vitae scelerisque purus*. E' questo che deve tenere presente per il bene del Paese, glielo ricordi, Slucca, mi raccomando».

Mi ha dato un colpetto sulla spalla col suo bastone e ha ripreso a discendere, gli umidi muri.

«Che voleva dire?» ho chiesto a Migliarini, ma lui era già tre gradini più in su e non ha risposto.

Ma al di là dell'alta porta spalancata l'idea del senatore già stava circolando o forse era stato lui a captarla da bocche altrui tra una sedia e un divano. Passando di stanza in stanza vedevo molte sedie di varia foggia e disomogenei divani, ben pochi occupati. Tutta la crema se ne stava in piedi (un magnifico colpo d'occhio!), e si andavano dicendo minacciosamente: «Voi dovete assumervi le vostre responsabilità!» o anche «Noi ci mettiamo le nostre responsabilità ma ognuno deve assumersi le sue!». La padrona di casa era nel terzo salone e stava dicendo a un gruppo dei più cremosi: «Be', a mio modesto parere, bisognerà che ognuno si assuma...». S'è interrotta alla vista di Migliarini, l'ha abbracciato e baciato sussurrandogli: «Ci sono o non ci sono?». «Non mi risulta che ci siano», ha detto Migliarini, «ma ho dato qui al nostro Slucca un subincarico esplorativo ufficioso per accertare come stanno veramente le cose a volo d'uccello. Nel giro di mezz'ora sapremo. Vai Slucca, vai tranquillo».

Non mi ha nemmeno presentato a quella dama secca coi capelli nerissimi tirati indietro come una ballerina della Scala e due globi rutilanti appesi alle orecchie. Lei del resto aveva già preso sottobraccio l'on. Riccomagno e se ne stava parlottando con lui. E come uccello mi sono subito sentito impollinato dall'on Minima Malvolio, che dal centro del successivo salone puntava di me il suo sguardo a due canne brunite. Quel suo ruvido tailleur a scacchi neri e nocciola sembrava fatto apposta per una battuta di caccia.

**Carlo Fruttero**
**Franco Lucentini**

*Continua*

Morto a 73 anni lo scrittore che ha rinnovato l'immagine del Portogallo

# Cardoso Pires, letteratura contro Salazar

## *Coraggioso indagatore del regime e dei suoi delitti*

UNA triste notizia colpisce la comunità letteraria portoghese e lusofona, ancora in festa per il premio Nobel conferito tre settimane fa a José Saramago. E' morto a Lisbona, a 73 anni, lo scrittore José Cardoso Pires. Come Saramago, come Lobo Antunes, e altri suoi contemporanei, e anche predecessori, Cardoso Pires aveva saputo dare del Portogallo un'immagine nuova e inedita, poliedrica e prismatica, sfavillante tante luci della sua lunga e magica vicenda storica.

Autore profondamente moderno e attuale, nemico tradizionale di Salazar e cui aveva dedicato una biografia satirica, *dinossauro excellentíssimo*, Cardoso Pires aveva partecipato in prima persona, dopo la rivoluzione dei garofani del 1974, alla trasformazione politica del suo Paese. E proprio un anno fa aveva ricevuto il più ambito premio letterario portoghese, il «Fernando Pessoa», per un libro singolarissimo, *Lisbona, libro di bordo* (tradotto da Feltrinelli, presentato da lui stesso a quella Fiera di Francoforte dove il Portogallo era ospite d'onore.

Così, tra il dentro e il fuori, tra la satira dei vizi nazionali e la commozione per la sua città, si è sviluppata la carriera letteraria di Cardoso Pires, nato nel 1925 a Peso, nella regione di Beira Baixa. Fu giornalista, saggista e autore di testi teatrali, e già nel 1958 era considerato la più importante fra le voci ostili al regime salazariano, anche se il vero successo arrivò con *Il Delfino* del 1968 (tradotto da Rita Biscetti per Feltrinelli, con introduzione di Antonio Tabucchi). Scritto e uscito prima della caduta del salazarismo, *Il Delfino* rappresenta, sotto forma di inchiesta per un duplice omicidio rimasto insoluto, un'indagine spietata sul *marialvismo* portoghese, ideologia tipica dell'epoca, tutta pervasa dall'esaltazione della virilità e del disprezzo per la modernità, per la donna, per l'arte.

José Cardoso Pires

E un delitto celebre che scosse l'opinione pubblica del Portogallo all'inizio degli Anni 60, e in cui rimase coinvolto un gruppo di oppositori Salazar, si trova anche al centro della *Ballata della spiaggia dei cani* (traduzione di Rita Desti, Feltrinelli). Qui, al di là della maestria dei tessuti narrativi e dei linguaggi, c'è la dimostrazione di come, in certo senso, sia stato proprio Cardoso Pires a dare il ben noto e oggi diffuso connubio romanzesco poliziesco-politico.

José Cardoso Pires era malato da tempo e con gran coraggio aveva raccontato le sue esperienze di crisi neurologiche in uno dei suoi ultimi libri, *De profundis - Valsa lenta*, ma a noi piace ricordarlo come colui che seppe scrivere di Lisbona nella forma più autoctona e più serena, senza nostalgie né *saudade* né esotismo, sempre alla ricerca dei «registri inconfondibili dello spirito del luogo». Interrogando la città e, al tempo stesso, interrogando se stesso, e dirigendosi a lei, alla città, con il tu, come a una donna amata. «Da subito, mi apparì posata sul Tago come una città che va navigando...».

**Angela**

PROVINCIA DI TORINO
CITTÀ DI TORINO
REGIONE PIEMONTE
con la collaborazione de LA STAMPA

**PROVA D'ATTORE**

Concorso nazionale per giovani attori e attrici di prosa

E' stata indetta l'edizione 1998 del Concorso PROVA D'ATTORE riservato a giovani attori di età compresa tra i 18 e i 32 anni. Termine di presentazione delle domande: 10 novembre 1998

Serata finale:
TEATRO CARIGNANO di TORINO - 21 dicembre 1998

La giuria, presieduta dal critico teatrale de LA STAMPA OSVALDO GUERRIERI, sarà formata da: EUGENIO ALLEGRI (attore), SILVIA FRANCIA (giornalista LA STAMPA), IVANA FERRI (regista), ALFONSO CIPOLLA (critico di REPUBBLICA), BRUNO MARIA FERRARO (attore).

Il bando di concorso ed ulteriori informazioni possono essere richiesti a:
TANGRAM TEATRO - Concorso " PROVA D'ATTORE"
V. Don Orione, 5 Torino - 10141 Torino - Tel. e fax 011 – 338.698

JWT Roma

# SINGAPORE E SYDNEY
## SONO PIÙ VICINE CHE MAI.

Alitalia

VI PORTEREMO OVUNQUE

DIVENTANO 6 I COLLEGAMENTI SETTIMANALI DALL'EUROPA:
È IL PRIMO RISULTATO DELL'ALLEANZA ALITALIA-KLM.

Un grande vantaggio se siete diretti a Singapore e Sydney: ora potete usufruire di 3 voli settimanali da Milano Malpensa ■ 3 da Amsterdam. Se pretendete il meglio e volete contare su una vasta scelta di collegamenti, mettetevi pure comodi. Alitalia è orgogliosa di potervi affidare al comfort dei voli KLM senza smettere di viziarvi con l'atmosfera e le attenzioni del migliore servizio Alitalia.

Per informazioni: www.alitalia.it - pag. 683 del televideo Rai, TMC ■ Mediavideo - Agenzie di Viaggi e Uffici Alitalia.

## Incontro con Jared Diamond: a volte anche offrire una sigaretta può cambiare il mondo

# La civiltà? Figlia della geografia

## *13 mila anni di storia determinati dall'ambiente*

Jared Diamond, autore di «Armi, acciaio e malattie. Breve storia del mondo negli ultimi tredicimila anni»

MILANO
DAL NOSTRO INVIATO

Jared Diamond è appena arrivato dal Giappone, dove stanno traducendo il suo *Armi, acciaio e malattie. Breve storia del mondo negli ultimi tredicimila anni*, che l'Einaudi manda in libreria in questi giorni. E pare che a Tokyo non abbiano molto apprezzato la parte iconografica, consistente in una serie di primi piani dedicati ai vari tipi fisici ed etnici che popolano il pianeta. Accanto agli aborigeni australiani, indios dell'Amazzonia o della Patagonia, donne del Sudan e di Giava, c'è, per rappresentare i giapponesi, un elegantissimo imperatore.

E' vero che compaiono anche De Gaulle e Mandela, ma la scelta è stata considerata una gaffe, nonostante l'imperatore non sia più considerato istituzionalmente «divino», dopo la sconfitta del '45 e il «sfregio» del generale McArthur, che da vincitore umiliò e desacralizzò il sovrano offrendogli persino una sigaretta. Il professor Diamond ne sorride: in fondo il suo è un libro contro tutte le idee di superiorità non solo razziale ma anche nazionale. E poi nella piccola presunta gaffe si è ripetuto (in scala ridottissima) un modello assai celebre, in cui a cui mira il libro: l'incontro avvenuto nel 1532 tra Francisco Pizarro, il conquistatore spagnolo, e l'imperatore inca Atahualpa.

Quella volta, 168 uomini e qualche cavallo, lo spagnolo catturò, umiliò e sconfisse il dio in terra d'un impero che gli poteva opporre decine di migliaia di guerrieri. Perché accadde questo? E perché non il contrario? La risposta sembra ovvia: non uno scontro di mondi che non potevano capirsi. Gli spagnoli arrivavano da una civiltà come quella europea dotata di ferro d'acciaio, di cavalli, di temibili malattie che sterminarono le popolazione americane, le navi transoceaniche e della possibilità di apprendere e comunicare rapidamente grazie alla scrittura. Gli Incas erano un grande e raffinato impero [illegible] sviluppato [illegible] tecnologia della ruota, non avevano animali da tiro né armi d'acciaio.

Gli spagnoli venivano da lontano e andavano lontano: perché le premesse [illegible] tutto ciò le hanno gettate tredicimila anni fa non tanto l'uomo, quando il pianeta che abitiamo. Il libro di Diamond (docente all'Università di California) è una grande sintesi, affascinante e dottissima, che incrocia geografia con antropologia, linguistica con biologia animale e vegetale, archeologia con storia. Usa i fattori ambientali per spiegare l'evoluzione umana.

«Gli aborigeni della Nuova Guinea sono intelligenti come gli europei, anche se la loro civiltà è apparsa così arretrata», spiega. Sono stati i fattori ambientali a far sì che loro vivano come all'età della pietra, che gli Incas siano stati spazzati via, e che gli abitanti di quel continente che va dall'Europa alla Cina, l'Eurasia, siano finito per conquistare il mondo [illegible] loro componente europea. Il posto occupato dall'Europa avrebbe forse potuto essere preso dalla Cina o dall'Islam, ma sempre da «euroasiatici». Perché nel vasto [illegible] c'erano le migliori condizioni di partenza quando l'uomo ha cominciato ad addomesticare gli animali e coltivare la terra.

Gli euroasiatici, e in particolare gli abitanti della «mezzaluna fertile», la Mesopotamia dove sono sorte le prime civiltà, erano a disposizione un alto numero di animali addomesticabili e piante importanti da coltivare e migliorare. Altri no. Diamond studia anche l'asse dei continenti, che consente in un caso (se è longitudinale) una rapida trasmissione delle colture e delle esperienze, e nell'altro caso (se è verticale, come in America e in Africa) la rallenta. Poi ci sono i fattori climatici, i deserti, le montagne, il mare, le isole e una serie di varianti molto complesse. Il risultato è una linea di sviluppo che passa attraverso l'agricoltura, l'accumulazione di cibo (e quindi la nascita di società sempre più complesse), l'accumulazione di bestiame (e quindi malattie sempre più numerose cui gli uomini diventano a poco a poco immuni, che sono in grado di distruggere popolazioni), le tecnologie, la scrittura.

La storia del mondo è la storia d'Europa che sfocia in quella dell'America del Nord. Ma non ci sono meriti particolari da vantare: diciamo che la natura è stata benigna. Non è un po' deterministico, tutto ciò? Lo studioso liquida l'obiezione: «Nessuno può contestare che la geografia abbia molto a che fare con la società umana, anche se c'è naturalmente un problema di scala; non dico che la geografia possa spiegare tutto».

Lei infatti spiega con ragioni «politiche», di scelte operate dai governanti, il fatto esempio che la Cina nel '500 si lasciata «sorpassare» dall'Europa. Ma per tornare agli Incas, perché mai Atahualpa ha dovuto incontrare Pizarro e non, ad esempio, un condottiero arabo, se le condizioni di partenza simili lo sviluppo dell'Islam stato più veloce quello dell'Europa cristiana, fino al Medioevo? La geografia spiega l'improvviso declino dell'Islam nell'età moderna, cedere aiuto alla storia, e magari alla storia delle idee? «Diciamo che il mondo islamico, il cui cuore nel Vicino Oriente era ecologicamente fragile, ha compiuto a un certo punto della sua vicenda sorta di suicidio ecologico. Ha perso le sue basi economiche». Senza riuscire a sostituirle con altro? Con le conquiste, ad esempio? «No perché l'inizio della navigazione ha reso inutili le vie commerciali precedenti: ha assestato il colpo definitivo».

La partita si spostata sugli Oceani, e i pronipoti dei primi agricoltori di successo sono andati a prendersi le Americhe, e dalle Americhe il mondo. Ma non montiamoci la testa, sorride Diamond. La civiltà occidentale, la democrazia, il benessere sono tutti figli della geografia. Anche l'*Ultima Cena* di Leonardo, che sta a pochi centinaia di metri dal luogo nostro incontro milanese? «Beh, adesso non esageriamo. Non sarò io a sottovalutare l'arte, la religione». Ma nel libro lei non parla di visioni del mondo, di mito, insomma del modo in cui le civiltà cercano di dare un senso alla vita. «Perché dal punto di vista della storia comparata giocano un ruolo secondario. Sto però scrivendo un articolo per una rivista scientifica proprio questo tema, e cioè l'evoluzione delle religioni».

**Mario Baudino**

*«L'uomo euroasiatico ha meriti particolari per la sua affermazione: è una conseguenza necessaria delle migliori condizioni di partenza»*

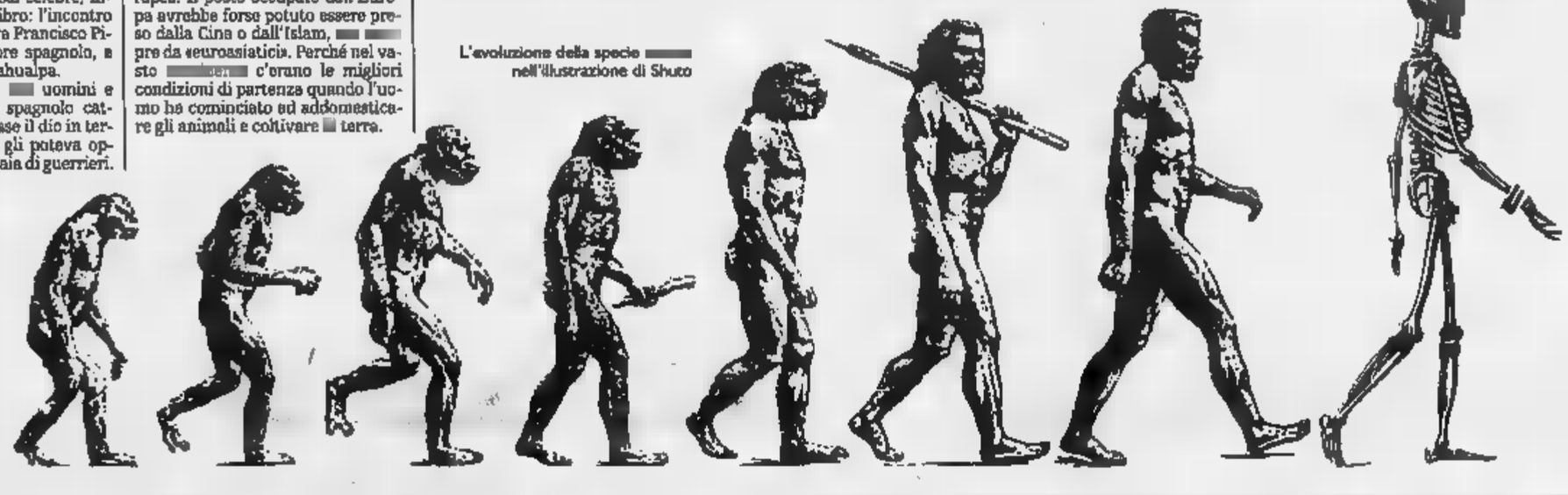

L'evoluzione della specie nell'illustrazione di Shuto

FATTI DI OGGI

### Torino le leggi anti ebraiche

MILANO. «1938, la legislazione antiebraica. 1998, Milano ricorda» è il titolo di una serie di iniziative del Comune e della Comunità ebraica e numerosi enti e istituzioni pubbliche cittadine, per indagare sulle radici dell'antisemitismo. Oggi alla Fondazione Lazzati seminario su «I silenzi, come e perché» e al Centro Congressi Cariplo incontro con i cittadini dal titolo: «Il fatto e le conseguenze»; il 16 novembre, nella sede della Provincia, incontro su «Ricordare oggi per il futuro»; dal 18 al 20 novembre, al Museo di Storia contemporanea, convegno internazionale dedicato all'«Antisemitismo in Europa negli Anni Trenta». Anche Torino riflette sulle persecuzioni anti ebraiche: oggi, presso la sala convegni dell'Istituto bancario San Paolo, convegno sugli ebrei in Italia.

### Il MoMA cede Van Gogh non è più «moderno»

NEW YORK. Vincent Van Gogh e Georges Seurat non sono più moderni: così il Museum of Modern Art di New York ha ceduto 4 loro disegni a istituzioni non dedicate esclusivamente a produzioni artistiche del presente. Il MoMA non aveva scelta: l'ordine era contenuto nel testamento della miliardaria Abby Aldrich Rockefeller, che li aveva donati. Il direttore Glen Lowry è addolorato: «Sono opere insostituibili», ha detto.

### Pavia, Raimondi riceve il Premio Angelini

PAVIA. Ezio Raimondi, italianista all'Università di Bologna, oggi all'Ateneo Pavese il Premio Cesare Angelini per il suo magistero - spiega la giuria - «che coniuga impegno civile e costante fedeltà nelle lettere».

### Milano, per Spadolini ritratto a più voci

MILANO. Domani pomeriggio, a Palazzo Marino, incontro-tavola rotonda su «Giovanni Spadolini giornalista e storico» con Indro Montanelli, Arturo Colombo, Enrico Decleva, Ferruccio De Bortoli, Roberto Ruozi, Salvatore Carruba, in occasione dell'uscita dei due volumi postumi di Spadolini *La questione romana dal Cardinale Gasparri alla revisione del concordato* (ed. Le Monnier) e *Padri della Repubblica* (ed. Passigli).

LETTERE AL GIORNALE

# *Solidarietà con don Zega. Cinque Terre off limits per disabili*

### Il licenziamento di don Zega

Sono un fervente cattolico e, proprio perché tale, voglio esprimere tutta la mia amarezza per il licenziamento del noto don Zega, di *Famiglia Cristiana*. Ancora una volta le autorità ecclesiastiche si comportano come dittatori impauriti dalle idee e dalla prospettiva che una franca e libera discussione di problemi, peraltro opinabilissimi, possa nuocere alla Fede. Nulla è più esiziale per la religione di un atteggiamento del genere, nulla maggiormente in premesse per un'ulteriore, dolorosa fuga dalle fila sempre più esigue della Chiesa. Perché ha tanta paura della discussione, del dibattito, perché non si permette a chi ha intelligenza e coraggio di esprimere il proprio pensiero? Peccato, peccato davvero che un uomo illuminato e capace di presentare al mondo un'immagine moderna della Chiesa sia stato così brutalmente fatto fuori! Quanti leggeranno ancora *Famiglia Cristiana*? Quante persone che aspettavano fiduciose la settimanale «lettera del Padre» rimarranno deluse e prive di sostegno per far fronte alle terribili battaglie della vita?

L. Rossi, Alba

### Disonore e schiavitù peggio della guerra

La signora Pronello chiede perché la Chiesa, che scomunica chi non difende la vita in tutte le sue forme, non scomunichi i fabbricanti e i commercianti di armi.

La risposta è semplice: perché le armi possono servire anche a difendere la vita.

Churchill disse: «La guerra non è la peggiore di tutte le cose. Peggio della guerra sono il disonore e la schiavitù».

Se tutti ragionassero come la signora Pronello (ed i pacifisti in genere) l'Europa sarebbe diventata schieva di Hitler o di Stalin.

Giovanni Gazzola, Torino

### Una carriera nata da una «boutade» in tv

Non mi interessa affatto sapere se Sgarbi, a proposito di Federico Zeri, si sia pentito o meno: il fatto è che Sgarbi, dieci anni fa, in una puntata del Maurizio Costanzo Show, dichiarò, violentemente e istericamente come al solito, il desiderio di vedere morta, «nella bara», un'altra persona. Si [illegible] Federico Zeri. E quella trasmissione costituì per Sgarbi il trampolino di lancio televisivo: da quel momento iniziò a comparire come ospite in ogni programma e diventò un «personaggio».

Non so se ho l'idea. Una «opinione personale», la definisce lo stesso Sgarbi, è diventata pubblica ed è stata lo strumento per una promozione personale. Cioè, detto in soldoni, il desiderio di vedere morta una persona, espresso in tv, di fronte a milioni di spettatori, è servito ad [illegible] il in banca e a fare carriera. Tutto ciò è penoso.

Antonio Catalano
Castagnole Monferrato (At)

### [illegible] impossibile con [illegible]

Nel mese di agosto quest'anno ho tentato di trascorrere giornata in compagnia di familiari nelle Cinque Terre. Dico subito che ci sono riuscito solo in minima parte.

Devo precisare che sono una persona con grave disabilità motoria e che faccio uso di una carrozzina per spostarmi e di un'auto con comandi di guida adattati.

Non ho incontrato particolari difficoltà nel Comune di Monterosso dove, pur essendo giornata di mercato, ara consentito l'accesso a vetture dotate di tagliando di libera circolazione e sosta rilasciato alle persone con gravi difficoltà motoria; la successiva visita a Vernazza è stata invece particolarmente faticosa.

Ho dovuto abbandonare l'auto a circa chilometro dal paese essendo l'accesso impedito da sbarra, per cui dal luogo in cui ho lasciato la macchina fino al paese ho dovuto percorrere in carrozzina una strada assai ripida e ripercorrerla in sottopomendo e le persone che mi accompagnavano a notevoli sforzi fisici.

Giunto nei pressi del paese abbiamo comunque osservato la presenza di auto posteggiate che abbiamo saputo essere di proprietà di persone con autorizzazione; abbiamo invece notato la disponibilità di parcheggi riservati a disabili.

Dunque quel Comune non ha previsto modo per far sì che anche persone con grave disabilità fisica che intendono visitare nell'arco di poche ore il paese possano avvicinarsi senza sottoporsi a sforzi sovraumani.

Per risolvere questo problema sarebbe sufficiente predisporre la sorveglianza varco da parte di un addetto ai controlli ed al rilascio di autorizzazioni temporanee, oppure impiantare un citofono in coincidenza della sbarra posta all'ingresso del paese al quale risponda un operatore del Comune.

In seguito ci siamo diretti Corniglia abbandonando quasi subito l'intenzione di visitarla perché ci è stato comunicato che anche in quel paese avremmo trovato una sbarra all'ingresso.

Giunti alla periferia di Riomaggiore a notevole distanza dal porticciolo che è posto molto più in basso, trovati una situazione ancor più inverosimile. Un vigile ci indica alcuni parcheggi riservati ad auto condotte da persone disabili posti al di fuori della sbarra comunicandoci che non era assolutamente consentito avvicinarsi l'auto al centro del paese non essendo residenti. D'altra parte, nel paese non predisposti spazi riservati a vetture condotte al servizio di persone disabili.

Valuto negativamente la non capacità di queste amministrazioni di predisporre modalità di accesso facilmente ed autonomamente praticabili da parte di persone che si muovono in carrozzina e con gravi difficoltà di deambulazione ed osservo che tale atteggiamento determina una grave inadempienza dell'art. 11, comma 2, del Dpr 503/96 che garantisce la circolazione dei veicoli al servizio di persone disabili «anche nei casi di limitazione traffico quali le isole pedonali e le corsie preferenziali qualora sia autorizzato l'accesso anche ad una sola categoria di veicoli per l'espletamento di servizi di trasporto di pubblica utilità».

Il livello di civiltà di un paese si misura concretamente anche attraverso dimostrata capacità delle amministrazioni pubbliche di far sì che i diritti dichiarati solennemente nelle leggi diventino nella realtà effettivamente fruibili da parte di tutti.

Piergiorgio Maggiorotti, Torino

### Il miliardo è mio e lo gestisco io

questa ormai stucchevole abitudine dei giornalisti televisivi di chiedere passanti spenderebbero i miliardi eventualmente vinti alle varie lotterie finirà prima, spero di essere presto intervistato anch'io per poter finalmente dire che, qualora fossi scelto dalla fortuna, l'unico mio [illegible] sarebbe questo: donare almeno metà della mia vincita al primo cronista che non mi chiederà farei lo con tutto quel denaro.

Armando D'Alpi, Busalla (Ge)

### «Fides et ratio» in tv a notte troppo alta

Mi riferisco allo speciale televisivo di sabato 17 ottobre sull'enciclica «Fides et ratio».

A un certo punto il filosofo Emanuele Severino ha detto di essere pienamente d'accordo col pensiero del Papa sul pericolo di cadere nella disperazione, non però d'accordo sulla soluzione prospettata, ma averne un'altra. Senonché la trasmissione è andata avanti e si è conclusa senza che potessimo sentire dal professor Severino la sua «soluzione» alla nostra possibile disperazione. Da persona comune, sono rimasta con la curiosità.

Mi permetto un secondo rilievo, che è pure una domanda. Perché trasmissioni che si rivolgono al «filosofo» che è nascosto in ogni uomo, il quale si interroga sull'esistenza, sul futuro, sui valori, sono spesso mandate in onda dopo le 23, proseguendo oltre le 24?

Quanto spazio (troppo, a mio parere) dedicato invece nelle ore migliori agli spettacoli di varietà a base di quiz, di milioni ecc.! Tanti si abituano alle insulsaggini: ma se ci fosse di meglio, lo apprezzerebbero. Qualcosa che ci aiuti a sapere, a capire, a divertirci, a diventare più intelligenti, non a incretinire.

Lettera firmata

Le lettere vanno inviate a:
LA STAMPA
Via Marenco 32, 10126 TORINO
fax 011 - 6568924
e-mail lettere@lastampa.it

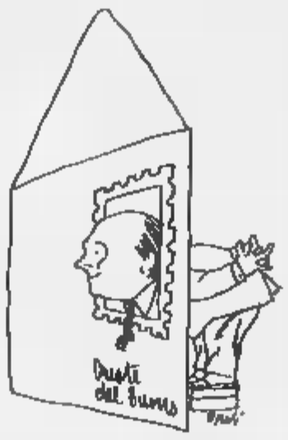

# Pochi soldati e molti generali

Deciso a passare alcuni anni della mia vita lavorativa nel paesello natio, dopo aver vagabondato per città nordiche, tornato, a casa. E qui con grande meraviglia [illegible] aspetto drammatico del mondo lavorativo a me sconosciuto e che non trova riscontro nella letteratura né nel giornalismo, massimo, e che per certi aspetti, ma solo per certi aspetti può essere paragonato alla atmosfera di Joyce di Cronin: il dramma di chi, il lavoro, ce l'ha già...

P. Dal Pozzo, Napoli

GENTILE Signor Dal Pozzo, la sua esperienza mi pare insolita, e penso che meriti di conosciuta. «Infatti», lei dice, «ad un osservatore distratto quel viavai di gente che entra ed esce dagli Uffici può non dir nulla eppure quelle api ne industriose fanno altro che portare la propria Cultura in giro per il paese insieme a qualche borsina per la spesa. E che dire delle discussioni filosofiche che si intrecciano, dai Caffè Letterari si è passati ai Bar sportivi, ma le tematiche sempre le "Cosa faccio oggi?", "Cosa farò domani?", "quello che ha detto che tu hai detto che io ho detto" sono solo i titoli di alcuni dibattiti organizzati dai vari Circoli ricreativi in vista di Maastricht. Purtroppo, lungo la strada che porta in Europa si devono registrare anche dei feriti. Molti, infatti, soffrono (senza l'apostrofo) della sindrome dei "Ragazzi della via Paal": molti generali e pochi soldati ed i più gravi sono quelli, meschinetti, che sono capi di nessuno perché sono soli. E con chi potranno mai prendersela costoro se le pratiche non le fa nessuno? Ed allora eccoli errabondi portare in giro la propria Cultura (ravanelli, broccoli...). Con genialità made in Italy è stato risolto anche il problema della mensa, unendo l'utile al dilettevole, per la salvaguardia dell'unità familiare, si va a mangiare a casa. Da tutto questo quadro, emerge, com'era comprensibile, che certe situazioni di lavoro non sono affatti "rivoluzionarie" perché da sempre part-time, lavori socialmente utili (a chi???), lavoro interinale... il tutto con lo sguardo severo e vigile dei Sindacati. Non avrebbe saputo far di meglio neanche il simpatico Mr. Bristow...».

Gentile Signor Dal Pozzo, la ringrazio molto per la lettera che non è insolita quanto utile, affronta problema che non si tratta mai con sufficiente onestà ma solo chiacchiere dilatorie, che si premurano solo di non scalfire la realtà. Opportuna la citazione di Mr. Bristow, il protagonista del fumetto inglese che vive il dramma di chi, il lavoro, ce l'ha già.

del

## Dalla Baker House a villa Mairea: Mantova celebra l'architetto che voleva il benessere delle comunità

*Non [illegible] le case-torre e i grattacieli, «molto più pericolosi socialmente di palazzine basse e abitazioni unifamiliari»*

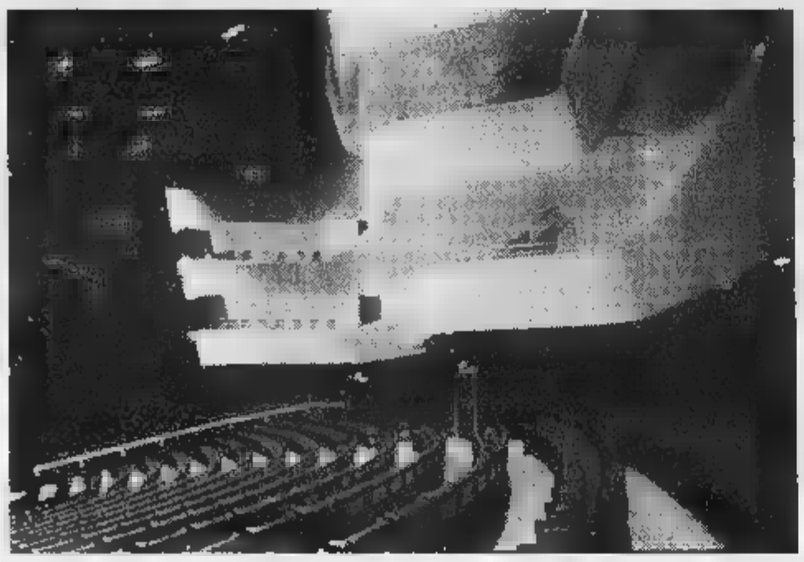

L'interno dell'«Opera House» di Essen, in Germania. Sopra, Alvar Aalto con la moglie Aino Marsio

# Alvar Aalto, il richiamo delle città-foresta

MANTOVA

LA vera architettura esiste soltanto quando pone l'uomo al centro del progetto», scriveva Alvar Aalto quarant'anni fa sulla rivista finlandese «Arkkitehti». Era contrario alle grandi macchine per abitare, ai grattacieli (si lasciò tentare una volta, ventidue piani nel cuore di Brema) e alle case-torre. Dal punto di vista sociale sono molto più pericolose delle case unifamiliari e delle palazzine basse». Quel che è avvenuto in tanti megaedifici, non solo in Italia, conferma amaramente le sentenze, citate da pochi storici e critici italiani in occasione della mostra per il centenario della nascita (Kuortane [illegible] - Helsinki 1976), giunta dal Museum of Modern Art di New York al palazzo Te di Mantova, fino al 22 novembre.

Prevale l'interesse per i 54 progetti esposti, per i modelli, i disegni, le fotografie: dalle opere giovanili al Padiglione finlandese nella Fiera di New York, al celeberrimo dormitorio per studenti del Mit (Cambridge-Boston), alle chiese e alle ville nella foresta. Ma sono da leggere le testimonianze sulla figura dell'umanista, inseparabile da quella dell'architetto profondamente convinto del compito sociale e del suo dovere di porre concretamente l'uomo al centro della progettazione. Alvar Aalto si impegnò molto in opere di uso collettivo, municipi, ospedali, centri civici, chiese, sale per concerti. Nell'ideazione dell'edificio trasferiva esperienze raccolte nella vita della comunità.

Marja-Riitta Norri, direttrice del museo di architettura finlandese a Helsinki, ricorda nelle pagine del catalogo Electa che agli inizi della progettazione del sanatorio di Paimio (opera tra le più significative) Alvar Aalto si ammalò e fu ricoverato in ospedale. Condivise vita e disagi dei degenti, la sua fu fondata sulle «piccole cose per il piccolo uomo», dal soffitto colorato per rasserenare chi è a letto ai congegni per eliminare rumori fastidiosi.

Il saggio di Renzo Zorzi sottolinea la ricerca del benessere fisico e psicologico delle persone, il proposito di umanizzare le forme e gli spazi, dal trattamento della luce fino al disegno dei mobili e oggetti d'uso. Emerge un dettaglio significativo: Aalto ripudiò la sedia in acciaio tubolare. «E' certamente razionale, si presta alla produzione in serie, ma l'acciaio non è soddisfacente sul piano umano. I materiali devono adattarsi in maniera ottimale all'uso da parte dell'uomo». Parole incrosante. Nel coro delle celebrazioni rischiano di venire sommerse, tanto più essendo molto scomode per gli architetti che ancora propongono quel tipo di sedie.

Renzo Zorzi insiste giustamente sulla condizione di Aalto come «diverso» nel quadro internazionale dell'architettura. Non si era mai atteggiato a maestro o caposcuola, non sentiva il bisogno di lasciare libri con i fondamenti teorici delle sue opere. Si esprimeva con un linguaggio diretto, senza paura delle parole che tanti nostri architetti hanno messo al bando: «L'architettura deve possedere grazia. Crea bellezza per la società. La bellezza non è un concetto che si possa insegnare, è il risultato dell'armonia tra diversi fattori, non ultimo quello sociale». Grazia, Armonia: non sembra un contemporaneo dei freddi e rigidi modernisti.

Curiosamente in Italia non pochi critici e storici preferiscono soffermarsi su queste sue caratteristiche di Alvar Aalto, non sull'importanti suo rapporto con la natura, del suo studio della storia dei luoghi, della preferenza per materiali tradizionali. Primi il legno e il mattone. Francesco Dal Co, direttore del dipartimento di Storia dell'architettura a Venezia e coordinatore del progetto italiano della mostra, ha avuto addirittura una sortita velenosetta: «Molte cose che Aalto racconta sulla natura sono vere, tuttavia bisogna tener conto che i suoi clienti erano legati al commercio del legname» (intervista a *la Repubblica* 27 agosto).

Aalto si era sposato nel 1924 con Aino Marsio, anch'essa architetto, e il viaggio di nozze era avvenuto in Italia con lunghe tappe a Firenze e in Toscana (la figlia ebbe il nome di Joahnna Flora Annunziata). Nel suo diario scrisse: «Il mondo esistono tanti esempi di paesaggi costruiti belli e armoniosi, ma è in Italia che si vedono veri e propri gioielli». Per lui le città italiane di collina erano esempi di armonia tra uomo e natura.

In Italia ebbe con Bruno Zevi un'amicizia fraterna, rotta bruscamente dalle dure critiche a un progetto definito da Zevi «classicheggiante, tutto rivestito di marmo di Carrara». Per Zevi è invece un capolavoro la Baker House, dormitorio del Mit, uno dei più voluminosi edifici disegnati da Aalto, sei piani, centinaia di stanze. La carica di empatia di cui parla l'amico finlandese Kristian Guillichsen è evidente nella facciata sinuosa, una doppia fila di mattoni rivolta al fiume tra Cambridge e Boston. Amava il mattone, come il suo amico Frank Lloyd Wright. Per la Casa della Cultura di Helsinki (1958) disegnò un tipo apposito di mattone. Nel Municipio di Säynätsalo l'armonia del sito tra gli alberi fa ripensare ai viaggi di Aalto in Toscana.

Si tratta di un grande salto, non soltanto temporale, dalla villa Mairea, famosa per le luminosità degli interni e le variazioni infinite sui temi del legno, alle opere più monumentali degli Anni 50 e 60 in Finlandia, in Germania e negli Stati Uniti. Ultima l'abbazia di Mount Angel nell'Oregon. Alvar Aalto non cambiato nel carattere e nel linguaggio. Ma non ricorreva a sovrabbozze intellettuali per giustificare il suo amore per la natura. La città-foresta non era per lui una metafora ma la reale integrazione del costruito con le foreste del suo Paese.

**Mario Fazio**

## Lo studioso d'arte morto a 60 anni

# I mille mondi di Fossati

TORINO

FORSE è quasi dolorosamente simbolico che Paolo Fossati, saggista e studioso delle arti, sia morto a 60 anni senza vedere ultimata la mostra romana su «Valori Plastici», che in fondo nasce ispirata dai suoi studi, come testimonia un suo saggio del 1981. Che lasciasse caratterialmente inconclusi i suoi lavori, nell'ansia di scoprire, di studiare, di amplificare le conoscenze, in fondo era il vero studioso che invece non accontentarsi dei risultati pieni preferiva ogni volta reimmergersi nell'avventura del leggere, del rimettere in gioco le sue certezze: assaporando il gusto rischioso del «sospeso». Uomo sospeso lui stesso, tra mille interessi e passioni. Aveva incominciato nel '71 a Pisa i suoi studi applicandosi prima all'*Immagine Sospesa*, cioè all'arte sacra tra il '34 e il '40, poi si era applicato al *Design in Italia* (proiezione in una tempestosa radice razional-impegnata). Ma non troppo poco rigido, per potersi accontentare di quella bianca scuola asettica: e attraverso lo studio della *Realtà Attrezzata* (1977) cioè il riesame della scenografia futurista, aveva infine vissuto il suo personale *Richiamo all'Ordine* occupandosi soprattutto de *La «Pittura Metafisica»* (1988, tutti presso Einaudi, il «suo» editore, che gli deve moltissimo).

Un titolo, insieme a «Valori Plastici», che riuscì a mettere le virgolette stampate su una copertina, sicuramente scontrandosi con le obiezioni ragionevoli dei grafici. Fossati era tutto in quelle virgolette cocciute, in quella rigorosa presa di distanza dal cosiddetto, in quel distacco un po' rabbioso e insoddisfatto, in quelle scelte «protestantis»: la cultura è un fatto di sfumature, di ottiche leggermente strabiche. Così come la sua opinione, soprattutto nei leggendari «mercoledì» decisionali dell'Einaudi: era sempre originale, imprevedibile, ti sorprendeva a tradimento. Preferiva erodere certezze, piuttosto che lisciare il pelo della convenzionalità. Un'illuminante epigrafe di un suo libro dice: «Nel vasto, nel libero destino dell'arte, la parola *costruire* ha forse un *significato* negativo». Citato da Savinio, un eccentrico che lui ha molto amato e che come lui detestava l'edificazione accademica.

Ecco, lui era amico dei laterali, dei non-prevedibili, degli scomodi: adorava Céline, preferiva Flaiano a tanti *pompier*, certamente tra i bagliori di una coma che continuava a tormentarlo si sarà felicitato con sé per aver contribuito al giusto riconoscimento di Carol Rama. Lo ricorderemo anche per i volumi atipici da lui concertati, da Melotti, Paolini, Munari. Spesso i suoi saggi nidavano una a discussioni spente, a polemiche sopite, faceva lui con il suo parlare roco, arrotolato di parentesi.

Certamente la sua influenza (di suggeritore nemmeno troppo occulto) è stata molto più importante di quanto possa immaginare chi sfoglia la sua pur nutrita bibliografia: è stato anche docente, impulsivo critico militante, imprescindibile consigliere di galleristi e di iniziative editoriali. Non soltanto per l'arte e per quell'epocale impresa critica (in tutti i sensi) che fu la Storia dell'Arte: anche per la letteratura, di cui era vorace, allievo filologo Avalle. Quello che sgomenta gli amici è che con lui sprofonda una biblioteca viva e rara: e c'immalanconisce non poterlo incontrare più, sbilenco, ritroso, perplesso e ruggente.

**Marco Vallora**


**VIAGGI DEL BUONCONSIGLIO**
TRENTO - Vicolo Bellesini - Tel. 0461/981236 - Fax 0461/987362
per una [illegible] tranquilla e divertente all'insegna della sicurezza e del comfort scegli uno tra questi nostri viaggi...

**IN AEREO CON VOLI DI LINEA**
Organizzazione diretta Viaggi del Buonconsiglio - Trattamento di pensione completa

**CINA** - [illegible] - GUILIN - [illegible]
Hotel 5/4 stelle - incluso cenone di fine anno
Partenza Milano/Roma: 19/12 — gg. 15 — L. 3.939.000

**GIORDANIA** - AMMAN - JERASH - AJLOUN - MAR MORTO - CASTELLI DEL DESERTO - MADABA - MONTE NEBO - KERAK - PETRA - AQABA - WADI RUM
Hotel stelle
Partenza da Roma: 06/12 — gg. 8 — L. 2.148.000
Partenza [illegible]: 27/12 - incluso cenone di fine [illegible] — gg. [illegible] — L. [illegible]

**VIETNAM** - HONG [illegible] - [illegible] - BAIA HA [illegible] - HA [illegible] - HAI [illegible] - DA NANG - [illegible] AN - HUÉ - SAIGON - MY [illegible]
Hotel stelle - incluso cenone fine [illegible]
Partenza da Roma: 23/12 — gg. 12 — L. 4.263.000

**IN TRENO**
Organizzazione diretta Viaggi del Buonconsiglio - Sistemazione in Hotels ottima categoria
Trattamento di pensione completa da programma

**PRAGA** - Hotel 3 stelle
Partenza: 5/12 — gg. 7 — L. 824.000

**PARIGI** - Hotel 3 stelle
Partenza: 21/12 — gg. [illegible] — L. [illegible]

**BUDAPEST** - Hotel 4 stelle
Partenza: 5/12 - 22/12 — gg. 6 da L. [illegible]

**SPECIALE CAPODANNO** con cenone di Capodanno incluso

**BUDAPEST** - Hotel 4 stelle
Partenza: 29/12 — gg. 6 — L. 915.000

**PARIGI** - Hotel 3 stelle
Partenza: 29/12 — [illegible] — L. 1.298.000

**VIENNA** - Hotel 4 stelle
Partenza: 29/12 — gg. 5 — L. 1.076.000 c.a.

**WIENER NEUSTADT** - Hotel stelle
Partenza: 29/12 — [illegible] — L. 1.176.000 c.a.

**PRAGA** - Hotel 3 stelle
Partenza: 29/12 — [illegible] — L. 1.179.000 c.a.

**SOGGIORNO AD ISCHIA** - Hotel stelle
Partenza da Napoli: 21/11 — gg. 8 — L. 551.000

***NOVITA' '98***

**TOUR DEL MYANMAR (BIRMANIA)**
Trattamento di pensione completa
Partenze da Roma con volo di linea: 01/12 - 27/12 — [illegible] 11 da L. 4.190.000

**CROCIERA CON LA MOTONAVE THE [illegible]**
CANARIE - [illegible]
Partenza: 18 e 29 novembre — gg. 12 — L. [illegible]

Ed inoltre soggiorni in montagna per [illegible] - Capodanno e settimane bianche

Chiedete i nostri programmi dettagliati presso: AGENZIA [illegible]
Trento - Vicolo Bellesini 5 - Tel. 0461/981236 - Fax 0461/987362 - Trento - P.zza Lainez 1 - Tel. 0461/981191 - [illegible] 0461/233331
Dal [illegible] gennaio 1999 sarà in distribuzione il Programma Viaggi 1999
AGENZIA NOSYTOUR - Torino - V. Tripoli 184 bis - Tel. 011/360934 - Fax 011/3299030
L'Agenzia dista dieci minuti di strada dalla Stazione Ferroviaria di Torino P.N.
CEREA VIAGGI - Torino - V. U. Rattazzi 11/D - Tel. 011/544362 - Fax 011/539975 - ASSOCIAZ. GENTE E PAESI - Roma - V. Adda 111 - Tel. 06/85301755 - Fax 06/85301757 - GREAT ESCAPE TRAVEL - V. Dei Francescani 2/b - Tel. 0471/982558 - Fax 0471/982559 - TEATRO E VIAGGI - Milano - C.so di Porta Romana 65 - Tel. 02/5510584 - Fax 02/55181355 - INTERCLUB SERVICE - Roma - P.zza L. Nieva 3 - Tel. 06/58000[illegible] - Fax 06/58310405 - AGENZIA RAGGIO DI SOLE - Mondovì - C.so Statuto 12/A - Tel. 0174/41412 - Fax 0174/41413 - VENUS VIAGGI - Cuneo - P.zza Europa 9 - Tel. 0171/696266 - Fax 0171/698730 - ANGLO AMERICAN - Alassio - V. Mazzini 36 - Tel. 0182/646130 - Fax 0182/646120 - BRAMARDI VIAGGI - Cuneo - V. C. Emanuele 43 - Tel. 0171/692692 - Fax 0171/693575



go™
go
vola da milano
roma, bologna
la nuova compagnia
aerea con voli di linea
a basso costo di
british airways
147-887766
londra
vola a partire da
180.000 lire a/r
fino al 10 dicembre 1998
tasse incluse giorno minimo
sabile
e
prenotazioni anche [illegible]
visitando il sito www.go-fly.com

# SPAZIO AFFARI

Gli inviati al ordinario presso: **TORINO**, via Roma 80 - via Maroncio 32, t. 8885211; **MILANO**, via G. Carducci 29, t. 24424611; **ALBA**, c.so M. Coppino 9, t. 442110; **ALESSANDRIA**, via Cavour 58, t. 445522; **AOSTA**, località Amérique 96 Quart, t. 775180; **ASTI**, corso Dante 80, t. 351011; **BARI**, via Amendola 166/5, t. 5485111; **BIELLA**, viale Roma 6, t. 8491212; **BOLOGNA**, via Amendola 13, t. 255952 r.a.; **BRA**, via Vardi 7, t. 431[illegible]; **CAGLIARI**, via Ravenna 24, t. 305250; **CASALE MONFERRATO**, via Corte d'Appello 4, t. 452154; **CATANIA**, corso Sicilia 37/43, t. 7306311; **CATANZARO**, via M. Greco 78, t. 724090-725129; **COSENZA**, via Monte Santo 39, t. 72527; **CUNEO**, corso Giolitti 21bis, t. 606122; **FIRENZE**, via Don Minzoni 46, t. 561192-573856; **GENOVA**, via C.R. Ceccardi 1/14, t. 540184-592560; **GOZZANO**, via Cervino 13, t. 913839; **IMPERIA**, via Alleri 10, t. 273371-273373; **LECCE**, via Trinchese 67, t. 314185; **MESSINA**, via U. Bonino 16/c, t. 2930855; **NAPOLI**, via Caracciolo 15, t. 7205111; **NOVARA**, via Cavour 13, t. 33341; **PADOVA**, via Gattamelata 108, t. 775224-8073144; **PALERMO**, via Lincoln 18, t. 6235100; **REGGIO CALABRIA**, via Ten. Panella 13, t. 24478-24479; **ROMA**, via Quattro Fontane 15, t. 4620011; **SANREMO**, via Giberti 47, t. 501555-501556; **SAVONA**, p.zza Marconi 3/5 3/6, t. 811182; **VERCELLI**, via Duchessa Jolanda 20, t. 53754-62582; altrechè presso tutti i corrispondenti della **Publikompass S.p.A.** Coloro che intendono [illegible] la loro richiesta per corrispondenza possono scrivere a: **Publikompass S.p.A., corso Massimo d'Azeglio 60 — 10126 Torino**. Il prezzo delle inserzioni deve essere corrisposto anticipatamente per contanti o vaglia. Esso risulta dal prodotto del numero di righe (minimo 3) per la tariffa della Rubrica, con l'aggiunta delle imposte pari al 20% globale.

**PREZZI A RIGA DELLE RUBRICHE**
(IVA ESCLUSA)

| | | |
|---|---|---|
| 1 | **Affari e Capitali** | L. 24.000 |
| 2 | **Attività Commerciali** | [illegible] |
| II | **Lavoro Offerta** | [illegible] |
| 4 | **Lavoro Domanda** - operai, artisti, fattorini, personale pubblici esercizi, impiegati, personale domestico, baby sitter, lavori vari e part-time | L. 7.700 |
| | - tecnici | L. 13.000 |
| | - alte domande | L. 22.000 |
| 5 | **Immobiliare Vendite** | L. 24.000 |
| 6 | **Immobiliare Acquisto** | L. 24.000 |
| 7 | **Affitti Offerte** | L. 22.000 |
| 8 | **Affitti Domande** | L. 22.000 |
| 9 | **Autoveicoli** | L. 22.000 |
| 10 | **Viaggi e Vacanze** | L. 22.000 |
| 11 | **Matrimoniali** | L. 22.000 |
| [illegible] | | L. 22.000 |

Avvisi urgenti, data fissa, o nervi: il doppio. Avvisi urgenti, data fissa o urg[illegible]: il triplo.

**In tema di offerte di impiego o lavoro, l'Editore ricorda che la legge 9.12.1977 n° 903 vieta discriminazioni sul sesso e l'inserzionista è impegnato a rispettare tale legge.**

**A. A** [illegible] le categorie soluzioni finanziarie velocemente un consulente presso di voi. Tel. 0422 42.83.78 - 42.25.27 CCIAA TV 229441

**A. FINANZIAMENTI** immediati a lutti. Il proprietari auto telefonandoci la targa. Richiedeti anche firma singola. No spese anticipate. Serietà. (U.I.C. n° 4385). **"PRESTITI"** 011 581.7521 corso Re Umberto 67 To.

**ACCOTEX** S.p.A. (U.I.C. 5091) presti il proprietari anche a firma singola, Finanziamento immobiliari, istruzione gratuita. Corso Francia 16. Tel. 011 434.4823.

**RISORTIVITA'** 10% sc[illegible] fabbricato commerciale [illegible] attivo di L. 180 milioni annui garanzie assolute. Tel. 011 437.1581.

**SVIZZERA** finanziamenti aziendali personali mutui leasing sconto fatture. Tarpley LLC Lugano 0041 91 690.0466. Registro n. 8809843483 Londra.

**011 567.0771** Fintime C.C.I.A.A. 294710/97 prestiti immediati a lutti fino a L. 10 milioni firma singola bollettini postali o R.I.D.

**848 886.1881** abbiagrandi finanziamenti velocemente qualsiasi categoria importo operazione. Contatto immediato. (CCIAA Padova 301026).

**[illegible]**

**[illegible]**

**[illegible]** o cedere un'attività? Pagamento contanti compensi fine operazione. Azienda Italia Spa istituto [illegible]. Chiamata gratuita 167 686.440.

**ACQUISTIAMO** attività industriali, artigianali, commerciali, turistiche, alberghiere, immobiliari, aziende agricole, bar. Clientela selezionata [illegible] contanti. Tel. 02 295.19014.

## NEGOZI E AZIENDE VENDITA / CESSIONE

**AUTORIPARAZIONI** zona S. Paolo ben attrezzata buon giro cedo a L. 80 milioni per trasferimento. Baldini 011 596.771.

**[illegible]** centrale levata L. 20 milioni minialloggio due addetti alti utili anticipo L. 350 milioni. Frana 011 562.3865.

**TABACCHI** San Paolo levata L. 18 milioni due addetti comodo rateo cede anticipo L. 300 milioni. Frana 011 562.3250.

**TABACCHI** Stadio zona prestigiosa levata L. 34 milioni ampia alta redditio anticipo L. 600 milioni. Frana 011 562.3250.

**TABACCHI** zona Francia levata L. 18 milioni moderna buon utile cedo anticipo L. 300 milioni. Frana 011 562.3865.

[illegible] 3

## OPERAI ARTISTI FATTORINI

**AGGIUSTATORE** con esperienza stampi lamiera media piccoli cerca azienda Borgaretto Tel. 011 358.2473.

**AZIENDA** costruzione stampi per stampaggio materie plastiche, ricerca n° 1 aggiustatore provetto e n° 1 apprendista da addire al montaggio e alla manutenzione stampi. Tel. 011 847.0921.

**PRESTIGIOSA** concessionaria in Torino cerca meccanici esperti nel campo [illegible]. Tel. 011 335.6751.

[illegible]

**A. IMPORTANTE** società cooperativa carcarsi operairicittori telefoniche/i per servizi 166 con autorizzazione ministeriale (oroscopi, previsione lotto-totocalcio, letture tarocchi, no linee erotiche). Formazione retribuita. Inquadramento [illegible]. Turni anche notturni e festivi. Richiedesi forte motivazione, buona dialettica. Tel. 011 669.6353 orario ufficio.

**AMBOSESSI** 16 - 30enni, selezionamo anche prima esperienza per impiego settore turistico. Non indispensabile lingua. Telefonare 011.669.8352.

**CERCASI** 5 diplomati/e anche primo impiego, da inserire come operatori su personale computer-assistiti interbancario, commerciale, personale. Età massima 24 anni. Tel. 011 562.4318.

**[illegible]** alimentare ricerca ragioniere/a con provata esperienza massima disponibilità pratica/a sistema 3 400, Pc. Scrivere: Publikompass [illegible] - [illegible] Torino.

## LAVORI VARI E PART TIME

**PER** settore moda visionismo capinari modellari indossatrici/ori anche [illegible] esperienza. Tel. 011 397.0837.

## AGENTI E RAPPRESENTANTI

**AGENZIA** gruppo Motta SpA Asti servizio commerciale prodotti multimediali cerca collaboratori/trici per At - To liberi subito inserimento immediato 3 mesi formazione teorico-pratica compenso L. 1 milione 700 mila più L. 300 mila rimborso spese incentivi inquadramento legge possibilità carriera. Solo per fissare appuntamento telefonare martedì mercoledì giovedì 9/12 - 14,30/16,30 allo [illegible] 557.684.

**[illegible]** forte espansione operanti nel settore delle forniture, consulenze e servizi, ricerca agenti con spiccata personalità a cui affidare zone in esclusiva e parco clienti. Si offre: remunerazione di prim'ordine ed ampie possibilità di [illegible]riera. Le zone interessate sono Torino, Alessandria, Asti, Biella, Cuneo e relative province. Per appuntamento telefonare allo 011 669.2554.

**CERCASI** ambosessi [illegible] per [illegible]vità nei [illegible] dello [illegible]ri digitali anche senza esperienza operatività nella propria zona di residenza. Offresi [illegible] guadagni a carriera. Tel. 011 [illegible].

**MARVIN** esamina proposte [illegible] interessati a entrare nel proprio network per punti vendita nel centro-nord Italia nel settore fotografia e telefonia cellulare. Per informazioni telefonare allo 011 562 4033 Dottor Baroggio.

[illegible] 3

## TORINO CITTA'

**[illegible]** 011 562.9601 corso Principe Eugenio libera monocamera [illegible] con cucinotta bagno L. 71 milioni.

**A. SERIM** 011 562.[illegible] libero Centro zona piazza Arbarello 2 camere cucina bagno termoautonomo L. 162 milioni.

**A. SERIM** 011 [illegible] libero corso [illegible] recente Croce ampio piano 4°, 2 camere tinello cucinino bagno 2 arie.

**A. SERIM** 011 562.9601 libero [illegible] mente stabile d'epoca signorile ristrutturato 3 vani cucina bagno.

**[illegible] SERIM** 011 562[illegible] libero Crocetta via Govarnolo bilngressi 4 vani tinello cucinino bagno piano rialzato.

**[illegible] & C.** via Frejus presi libero 2 camere tinello cucinino bagno L. 105 milioni 2 arie. Tel. 011 562.6813.

**ABITAZIONE** affare Bagetti via epoca ascolto camere cucina servizio termoautonomo L. 135 milioni. Interacta 011 669.3629.

**ADIACENTE** piazza Vittorio casa recente salocino 3 camere cucinotta 2 bagni L. 360 milioni. Tel. 011 503.313.

**ADIACENZE** corso S. Maurizio finemente ristrutturato bilocale con bagno L. 70 milioni Carezana 011 539.962.

**ADIACENZE** corso Tassoni signorile piano 1 camera ampia cucina bagno L. 120 milioni. Carezana 011 539.962.

**ATTICO** libero via De Sanctis 1 camera tinello cucinino terrazzo. Telefonare 011 562.1875.

**BORGO [illegible]**

**ultimo ingresso salone con camino 2 camere 2 bagni posto auto ampio giardino. Gabetti 011 996.6366.**

**CAVORETTO** strada della Creusa appartamenti da 190 a 320 mq in villa prestigiosa, parco piscina. Tel. 011 562.1656.

**[illegible] ASSIMI**

**Torino Esposizioni luminoso salone 3 camere cucina biservizi ristrutturato. Unimmobiliare 011 660.3912.**

**CORSO** Potenza presso fronte Dora libero ben tenuto terzo autonomo 2 camere tinello servizi. Tel 0348 220 2683

**CORSO** Regina in elegante stabile con portineria e ascensore piano alto soggiorno 2 camere cucina biservizi L. 240 milioni. Carezana 011 539.962.

**CORSO** Vittorio affare vendesi 4 saloni 3 camere cucina servizi 3° piano L. 450 milioni. Tel. 011 650.2132.

**CORSO** Vittorio piazza Rivoli libero salocino 2 camere tinello cucinino bagno [illegible]. [illegible]0 011 562.6687.

**CROCETTA** corso Re Umberto mq 130 salone 2 camere cucina biservizi. GPI 011 503.555.

**[illegible]** vendesi attico angolare mq 215 volendo box. Tel. 011 500.178 - 566 852.

**DIERNA** piazza adiacente camere tinello cucinino bagno ripostiglio cantina L. 120 milioni. Tel. 011 640.3780 Activa.

**FALLA & BERTINETTO** 011 741.2874 libero via S. Quintino/corso Galileo Ferraris signorile salone 3 camere cucina abitabile doppi servizi e box auto.

**FALLA & BERTINETTO** [illegible] 741.2874 libero zona corso Massimo d'Azeglio signorile ingresso living salone 2 camere stanzetta cucinino 2 bagni L. 545 milioni.

**FALLA & BERTINETTO** 011 741.2874 [illegible]ro corso Telesio signorile piano alto spazioso ingresso 2 camere tinello cucinino bagno L. 255 milioni.

**FATO DIKOS** 011 335.8394 largo Francia presti nuovo salocino 2 camere cucina 2 servizi termoautonomo box auto.

**FATO DIKOS** 011 335.8394 libero ristrutturato via S. Paolo salocino 2 camere cucina termoautonomo L. 145 milioni.

**FATO DIKOS** 011 335.8394 via Germanasca libero mq 120 salocino 2 camere cucina 2 servizi 2 auto L. 200 milioni.

**FININTER IMMOBILI** corso Galileo Ferraris fronte isola Pedonale 240 mq in bella casa d'epoca. Tel. 011 517.0021.

**FININTER IMMOBILI** corso Massimo d'Azeglio fronte Valentino lussuosa 270 mq portineria box. Tel 011 517.0021.

**FININTER IMMOBILI** corso Turati casa di lusso 250 mq abitazione o ufficio L. 520 milioni box. Tel. 011 517.0021.

**FININTER IMMOBILI** piazza Castello via Viotti piano alto 215 mq bella casa d'epoca L. 690 milioni. Tel. 011 517.0021.

**FININTER IMMOBILI** via Bava presi piazza Vittorio casa d'epoca 300 mq ristrutturata L. 760 milioni. Tel. 011 517.0021.

**FININTER IMMOBILI** via Timavo recente piano alto sala 3 camere cucina 2 bagni 2 box L. 390 milioni. Tel. 011 517.0021.

**GABETTI SPA** corso Brennero adiacenze 3 camere cucina bagno ristrutturato L. 166 milioni. Ag. Nizza 011 663.3574.

**GABETTI SPA** corso Bramante ingresso 2 camere cucinotta bagno ristrutturato L. 155 milioni. Ag. Nizza 011 663.3574.

**GABETTI SPA** corso [illegible] libero ingresso camera tinello [illegible] bagno L. 100 milioni. Ag. Parella 011 756.688.

**[illegible] SPA** Microtechnics via Madama ingresso salone camera cucina bagno panoramico. [illegible] Nizza 011 663.3574.

**[illegible]** vende libero corso Brunelleschi panoramico salone 2 camere cucina 2 bagni. Agenzia Viberti [illegible] 57.[illegible].

**[illegible] SPA** vende libero via Guala 9° piano panoramico 2 camere tinello cucinino bagno. Ag. Santa Rita 011 359.393.

**GABETTI SPA** vende San Paolo via Morozzo libero 2 camere tinello cucinino bagno. Agenzia Viberti 011 335.8703.

**[illegible] SPA** via [illegible]zza [illegible] Agnelli 7° ed ultimo piano 3 camere tinello [illegible]gno. Agenzia Santarita 011 359 393.

**[illegible] SPA** via Belfiore spazioso appartamento libero 4 camere 2 cucinotte 2 bagni. Agenzia Giulio Cesare 011 246.1653.

**GABETTI SPA** via Beverio libero [illegible] piano [illegible] tinello cucinino bagno L. 128 milioni Agenzia Parella 011 756.688.

**GABETTI SPA** via Cibrario libero 5° piano salone sala pranzo 3 camere[illegible]vizi. Agenzia Parella 011 756.668.

**[illegible] SPA** via Lauro Rossi stabile con ascensore ingresso 2 camere cucina bagno. Agenzia G. Cesare 011 246.1653.

**GARIBALDI** vicinanza appartamento [illegible] 3 [illegible] e cucina in stabile di ringhiera vendo. Beni Fondiari 011 568.1000.

**[illegible]** [illegible] [illegible] allogg[illegible] piano rialzato mq 85 [illegible] [illegible] più mutuo. Tel 011 640.3783 Activa.

**I.G.I.** 011 883.5440 via Sacchi d'epoca signorile ingresso 2 camere tinello cucinino bagno 2 arie terrazzino L. 175 milioni.

**[illegible]** Gran Madre splendido e panoramico appartamento mq 180 piano 5° più attico mq 40 piano 6° con terrazzo mq 130 box auto. Tel. 011 518.4366.

**INVESTITALIA** via Boucheron / piazza Statuto, in signorile palazzo, alloggio mq 110 L. 280 milioni. Tel. 011 518.4366.

**[illegible]** **BARCA** in moderna palazzina immersa nel verde [illegible] un attrezzato parco condominiale caratteristico alloggio su 2 livelli mq 150 box. Carezana 011 539.[illegible]

**LESSONA** via vicinanze, impresa prenota ultimi alloggi in prestigiosa palazzina dominante sul parco. Tel. [illegible] 561.1137 - 0347 451.2859.

**LIBERI** via Scarlatti 36 ascensore soggiorno cucina bagno L. 70 milioni, soggiorno 2 camere cucina 2 bagni L. 170 milioni mutui 4,75%. Tel. 011 503.313.

**LIBERO** come nuovo ingresso salocino camera cucina grande corso Vercelli L. 45 milioni e mutuo. [illegible] 011 503.313.

**MIRAFIORI** corso [illegible] ingresso camera cucina bagno termoascensore L. 6 milioni rate [illegible] L. 720 mila. Tel. 011 546.065.

**PARCO GIUFFRINI** in via Monginevro 998, via Stelvio 15 alloggi da 48 a 107 mq box auto giardino consegna dicembre '98. BORINI & PRONO vende. Tel. 011 562.2992.

**PARELLA**
**CORSO [illegible] 42**
**fronte Parco Tesoriera**
**APPARTAMENTI OCCUPATI**
**SICURA RIVALUTAZIONE**
**2 camere tinello da L. 115 milioni**
**3 camere tinello da L. 140 milioni**
**4 camere tinello da L. 220 milioni**
**posti auto in cortile L. 12 milioni**
minimo anticipo e mutuo bancario fino al 90% del prezzo tasso 5,60%
[illegible] 548.045

**PIAZZA** delle Repubblica stabile Juvarra 1° piano nobile mq 200 completamente da ristrutturare. Interim 011 504.751.

**PRESSO** corso Dante alloggi in ordine in stabile d'epoca mq 90 ristrutturati pregio posto auto. Beni Fondiari 011 566.1000.

**[illegible] PARCO** attico su 2 livelli salone 3 camere cucina studio [illegible] ampio terrazzo mq 170 Tel. [illegible].

**SAN DONATO** in via La Chiusa 97 ultimi alloggi da 60 a 105 mq con box auto giardino in pronta consegna. BORINI & PRONO vende. Tel. 011 562.2992.

**SANTA[illegible]** liberi adiacenti piazza casa recente ingresso camera tinello L. 30 milioni L. 580 mila mese. Tel. 011 503.313.

**SANTARITA** Sporting [illegible] nuova costruzione alloggi da 35 mq a 115 mq box auto giardino. Gadim 011 562.7588.

**[illegible]**
**Via [illegible] 62 [illegible] ultimo piano 3 camere cucina L. 240 milioni [illegible]poli 1/2 camere cucina da L. [illegible] milioni. Gabetti 011 546.046.**

**SOGEM** precollina Sassi rustico da ristrutturare salone 3 camere cucina servizi mansarda giardino. Tel. 011 771.0067.

**S. RITA** appartamento ben tenuto 3 camere più servizi piano intermedio vendesi L. 210 milioni. Beni Fondiari 011 568.1000.

**S. RITA** piazza Montanari signorile panoramico mq 170 salone doppio 3 camere cucina biservizi. GPI 011 503.555.

**VIA** Pietro Cossa nuovo salocino 2 camere cucina 2 servizi termoautonomo box panoramico. Studio Leone 011 488.188.

**VIA** Saluzzo presi via Valperga con portineria salone 3 camere pranzo cucina 2 bagni. Gabetti Crocetta 011 581.[illegible]

**VIA** Servais presso [illegible] alto ristrutturato 85 mq circa ingresso 2 camere tinello cucinino servizi. Grimaldi 011 508.[illegible]

[illegible] Valperga/Via Nizza mq 160 salone 2 camere cucina triservizi mansarda collegata [illegible] Immobiliari Associati 011 318.6868.

**ZONA** S. Paolo (via Lombriasco) vendesi alloggio angolare ristrutturato mq 150 divisibile bilngressi. Tel. 011 500.179.

## TORINO PROVINCIA

**[illegible]** [illegible] ampio piano alto salocino living camino cucinotta bagno cantina box. Gabetti 011 956.6022.

**A** L. 190 milioni Moncalieri ampio luminoso ingresso salone camera cucina bagno volendo box. Gabetti 011 842.563.

**A** Volpiano in quadrifamiliare nuova soggiorno 2 [illegible] cucina 2 bagni taverneta Box, Gabetti Spa 011 256.969.

**BALDISSERO** villa a schiera panoramica di salone 4 [illegible] cucina 4 bagni [illegible] veranda box giardino lpl 011 561.7091.

**BOSCOMERO** bella villa salone 2 camere cucina 3 bagni taverna mansarda box ampio terreno, Gabetti 0124 29.894.

**[illegible]** adiacente centro paese fronte [illegible] nota villino angolare in costruzione permuta dilazioni. Tel 011 349.7606.

**CANTALUPA** casa 2 piani rustica cantina ampio box giardino [illegible] mq. L. [illegible] GR 011 505 039 - 0121 353.211.

**[illegible]** 4 vani ampi porticati [illegible] ristrutturare [illegible] [illegible] [illegible] [illegible] vendo L. 220 [illegible]. 011 [illegible]206. Ora ufficio

**COAZZE** villa panoramica con terreno pluriservizi e accessori. Sogem 011 771.0067.

**COLLEGNO** via Roma ampia metratura ingresso camera tinello cucinino bagno L. 115 milioni. Gabetti 011 405.3870.

**GASSINO** villa ampia metratura possibilità trifamiliare mq 4000 di [illegible] L. 580 milioni Tel. 0348 516.0189

**GRUGLIASCO** in zona residenziale nel verde recente salone 2 camere cucina biservizi box. Gabetti 011 405.3870.

**MACELLO** splendida villa bitamiliare con giardino circolante ben rifinita. Gabetti Pinerolo 0121 397.700

**MAPPANO** recentissimo salone [illegible] cucina biservizi e mansarda collegata mq 90 terrazzo box. Tel. 011 546.065.

**MONCALIERI** Borgo [illegible] Pietro piano alto rifatto soggiorno living angolo [illegible] camera bagno. Gabetti 011 842.563.

**[illegible]** collina porzione di rustico [illegible] [illegible] [illegible] 4 [illegible] servizi giardino. Gabetti 011 660.4240.

**NUOVO** complesso residenziale in Vanzelenga di 4 palazzine signorili e villette a schiera. Alloggi di 3/4 vani con box interrati e villette a schiera di: cucina[illegible]ne 2/3 camere servizi mansarda box doppio lavanderia e tavernetta. Alloggi a L. 185/185 milioni. Box a L. 20 milioni. Villette a schiera a L. 330 milioni. Per informazioni Tel. 011 903.8080 ore ufficio.

**PINO TORINESE** zona Rosero casa unifamiliare 360 mq, 5 camere soggiorno pranzo cucina triplì servizi, mansarde mugazzini lavanderia, terreno circostante con alberi alto fusto 10 mila mq circa, 10 minuti distanza da piazza Vittorio. Tel. 011 561.1137 ore ufficio 0348 264.6598.

**[illegible]NO** via Valle Balbiana porzione di villa bitamiliare di mq 175, giardino mq [illegible] box auto, lpl 011 561.7091.

**RIVALTA** villino indipendente con giardino salone living [illegible] cucina 2 bagni garage taverna Gabetti 011 956.6022

**RIVOLI** in corso F[illegible] angolo via Laurnann alloggi in nuova costruzione da 95 a 150 mq ampi terrazzi box auto. DE AMBROSIS vende. Tel. 011 315.1244 - 315.6262.

**ROLETTO** libera villa soggiorno cucina 3 camere servizi taverna sottotetto terreno. GR 011 505.039 - 0121 795.353.

**SANGANO** villetta indipendente soggiorno living 3 camere cucina servizi tavernetta box giardino Sogem 011 771.0067.

**SAN GILLIO** bellissima parte di [illegible] bitamiliare composta di 2 alloggi grandi, giardino, piscina. Imm. Furno 011 994.1066.

**[illegible]A** impresa vende in palazzina pronta consegna ultimi alloggi di [illegible] mq 94 mq 115. Tel. 011 455.7945.

**VENARIA** libero soggiorno 3 camere cucina 2 bagni ultimo piano con ascensore box doppio. [illegible] 011 455.7947.

**VENARIA**
**Vend[illegible] a schiera [illegible] [illegible] [illegible] ristrutturare mansarda [illegible] giardino ampio. Agenzia Locanto 011 263.747.**

**VOLPIANO** villa uni/bitamiliare di 280 mq [illegible] mq di giardino L. 480 milioni. Tel. [illegible]4112 - 0335 803 4327.

**275.000.000** Rubiana villetta anni '60 [illegible] 4 lati composta da 2 alloggi, rimessa e giardino. "La Borsa" 011 368.482.

**[illegible]**

**SVENDESI** [illegible] settecentosei nel verzellese 3000 mq coperti con [illegible]. pomeriggio 011 610.341.

**[illegible]**

**[illegible]** [illegible] Budello ampio monolocale termoautonomo e [illegible]ristrutt[illegible]. 280 milioni. Fondocasa 0182 647.047.

**[illegible]** impresa vende direttamente mono/bi/trilocali a partire da L. 105 milioni. Tel. 011 738.0032 - 0182 585.507 - 02 295.19835

**ANDORA** centro locale mq [illegible] più 50 terrazzo adatto multiuso [illegible] mono e bilocale. Tel. 011 364.491 - 324.1313

**BORGHETTO** fronte mare sulla passeggiata bilocale piano alto ottimo per investimento L. 155 milioni. [illegible] 0182 992.[illegible].

**BOR[illegible] S. SPIRITO** occasione 3 km mare centro storico soggiorno cucina camera bagno balcone L. 60 milioni. Aurelia 0182 973.027.

**CERIALE** impresa vende bilocali da L. 150 milioni in palazzina in corso di costruzione con [illegible] mare ottime [illegible] agevolazioni di pagamento. Tel. 019 675.840 - 02.949.63870.

**[illegible]** L. 125 milioni [illegible] luminosissimo bilocale con 2 balconi vista mare in eccellenti condizioni completo di arredamento. Affare Tel 0182 992.599.

**DIANO MARINA** lungomare complesso residenziale a 800 mt mare privato vende trivano-bi-tri-quadrilocali ristrutturati termoautonomo bassa fiscalità sposo condominio minimo, (rustermocalori. Tel 0347 447 6386 - dopo ore 21: 0183 433 77

**FINALE LIGURE** in complesso residenziale bilocale cantina garage affare L. 220 milioni. Fondocasa 019 680.718.

**LOANO** vero affare a 200 mt mare 2 camere cucina bagno balcone vista mare L. 195 milioni Gabetti 019 677 307.

**PIETRA LIGURE** a 50 [illegible] mare apparta[illegible]to con vista [illegible] termoautonomo 100 mq L. 295 milioni. Gabetti 019 677.307

**PIETRA LIGURE** centro ultimo piano ascensore soggiorno cucina camera bagno balconi. Fondocasa 019 615.951

**PIETRA** [illegible] come [illegible] bilocale con balcone posto [illegible] interessante. Fondocasa 019 626.660.

**[illegible]** Ingresso [illegible] cucinino camera bagno [illegible] in ordine L. 120 milioni Fondocasa 0184 591 [illegible]

**SANREMO** presso corso Cavalotti signorile salone 2 [illegible] [illegible] 2 bagni terr[illegible]

**SAVONA** alloggio ingresso salone cucina 3 camere servizi ripostiglio 2 posti[illegible] possibile box doppio. Tel. [illegible] 903 [illegible].

**[illegible]**

**A. AFFARE** Antibes les Pins fronte mare alloggi nuovi sulla spiaggia L. 26 [illegible] più piccola rata. Italgest 0184 449.072

**A. AFFARE** Cannes fronte mare vista mozzafiato alloggi nuovi bilocali [illegible] da L. 200 milioni. Italgest 0184 449.072.

**A. AFFARE** Cannes Theule [illegible] sul mare vista mozzafiato piscina da L. 88 milioni più piccola rata. Italgest 0184 449.072.

**A. AFFARE** Menton Garavan fronte mare intervallati alloggi nuovi da L. 27 milioni più piccola rata. Italgest 0184 449.072.

**A. CAP MARTIN** affare unico bilocali in ristrutturazione sconti 50% vista mare piscina tennis. Italgest 0184 [illegible].

**A. NIZZA** [illegible] per investitori alloggi da L. 84 milioni più mutuo pagato da ditta garantito Italgest 0184 449 072

**A. NIZZA** centro a 50 mt [illegible] monolocali liberi/occupati da L. 75 milioni, bilocali da L. 153 milioni. Consegna immediata. Interim 011 599.7782 - 504.751

**AFFARE** Eze spaziosa villa moderna 6 camere doppio soggiorno, studio indipendente, spiagge, Montecarlo 5 minuti. FF 3 milioni 200 mila. Tel. 0335 61[illegible].

**NIZZA** centro [illegible] spiaggia bilocale grande terrazza semiautonomo. FF 190.000. Giovanni 0033 612.103.385.

**NIZZA** Promenade des Anglais casa prestigiosa trilocale 2° piano splendida vista mare. ISIT Numero Verde 167 140.420.

**[illegible]**

**CHAMONIX** alloggi in rispendi chalet 100 mt piste sci cucina arredata L. 32 milioni più piccola rata Italgest 0184 449 072

## LOCALI UFFICI CAPANNONI

**AGENZIA** [illegible] 011 810.341 vende strada del francese ottimo locale industriale mq 1300 più mq 300 uffici L. 750 mila/mq.

**A[illegible] PIP** [illegible] 810.341 vende zona corso Grosseto splendido locale industriale mq 7300 più mq 1000 uffici su mq 12.500 libero primavera '99

**ALTO** reddito immobile 850 mq su piazza Torino [illegible] locato primario supermercato. Agim 011 561.2666 - [illegible] 790.[illegible].

**CARMAGNOLA**
**capannone di 4000 mq uso artigianale uffici interni ampia area libera. Gabetti Imprese 011 539.007.**

**COLLEGNO** (corso Francia) capannone 1000 mq palazzine uffici 500 mq cortile vendesi/affittasi. Tel. 0335 499 881.

**CORSO [illegible]**
**punta commerciale negozio 6 vetrine 126 mq altre semidivisibile carrello collegato. Gabetti 011 539.007.**

**CORSO** Inghilterra via Somis liberi ampi muri negozio angolare con servizi e cantina. Emmedue 011 562.8487.

**FATO DIKOS** 011 335.8394 libero via S. Paolo magazzino mq 75 più posto auto passo carrello da ristrutturare.

**LA GINEVRA** 011 447.5651 bassa fabbricato zona S. Paolo mq 500 artigianale commerciale in seno cortile.

**LA GINEVRA** 011 447.5651 capannone Vinovo nuova costruzione mq 750 predisposizione carroponte mutuo esistente.

**LA GINEVRA** 011 447.5651 capannone zona Nord mq 1500 più cortile mq 2000 nuova costruzione comodo autostrada.

**LA GINEVRA** 011 447.5651 capannone zona via Reiss Romoli mq 4000 in parte commerciale cortile sul fronte strada.

**LA GINEVRA** 011 447.5651 capannoni Settimo mq 4500/6000/10000 [illegible] ampio piazzale vendesi/affittasi.

**LA GINEVRA** 011 447.5651 zona corso Grosseto locale mq 850 più cortile uso artigianale/piccola industria.

**LENNI'** direttamente da impresa [illegible] costruzioni unità immobiliari all'interno di Centro Commerciale e artigianale di prossima edificazione Tel 011 988.1675.

**PALAZZINA** industriale Torino nord 1000 mq su 3 piani open space L. 800 milioni. Agim 011 561.2666 - 0336 790.803.

**POLO INDUSTRIALE**
**nuova realizzazione su area confinante ferroviaria Casello. Ampia disponibilità metratura Finanziamenti agevolati. Gabetti 011 539.007.**

**[illegible]**
**adiacenze in [illegible] recente edificio al primo piano di 200 mq con 7 vani servizi. Gabetti 011 539.007.**

**ROSTA** statale per Avigliana fabbricato artigianale residenziale con terreno edificabile. G. & V. Immobiliare 011 660.4291.

**SETTIMO TORINESE** direttamente da impresa di costruzioni fabbricati industriali di prossima edificazione presso autostrada - varie metrature. Tel. 011 988.4477.

**SOGEM** prima cintura Ovest nuovo [illegible] mq 500 [illegible] e servizi mq [illegible]. Tel. 011 771.0067.

**VILLANOVA (AT)**
**uscita Casello autostrada capannone di 6300 mq oltre palazzina uffici piazzale. Gabetti 011 539.007.**

[illegible] direttamente da impresa di costruzioni fabbricati industriali in prossima edificazione presso autostrade - varie metrature Tel. 011 988 4477.

## BOX AUTO

**BEINASCO** piazza Oberdan vendesi [illegible] nuovi a L. 22 milioni Iva agevolata Tel 011 903 8080 ore ufficio.

**[illegible] ACQUISTO**

## TORINO CITTA'

**ALLOGGIO** [illegible] ricerco in vendita [illegible] mq pagamento contanti no perditempo Sig. Lorenzini 011 817.6215

**APPARTAMENTO** in Centro o Crocetta ricerco mq 130/160. Contattare Signor Vanelli 011 [illegible]0979.

## TORINO PROVINCIA

**[illegible]** casetta, rustico o casolnale con terreno in [illegible] [illegible] a max a [illegible] km. "La Borsa" 011 368.482.

## TERRENI

**[illegible]** area di pregio edificabile per [illegible] [illegible] 10 mila in Torino o cintura, pagamento in parte con alloggi ultimati. Tel. 011 899.4881 - fax 899.5881

**IMPRESA** ricerca [illegible] edificabile a destinazione residenziale o/o turistico/alberghiera Torino e cintura. Tel. 011 500 964

## AFFITTI OFFERTE

## TORINO CITTA'

**ADIACENTE** Valsalice vuoto salone 3 camere cucina biservizi terrazzo giardino box termoautonomo. Interacta 011 568.3629.

**AFFITTASI** a studenti monolocale via Don Bosco L. 350 mila mensili più spese. Barbaris 011 982 4950 - 0368 700.2350.

**CENTRALE** stessa casa appartamenti e uffici signorili da 100 a [illegible] mq. Agim 011 561 2666 033[illegible]

**CORSO** Belgio libero dicembre '98 salone 2 camere cucina bagno piano alto pari in deroga Gabetti 011 57.672.

**CORSO** Cincinnato affittasi alloggi 1-2 camere soggiorno cucinil da L. 830 mila mese più spese. Rosso 011 383 3770.

**CORSO** Francia angolo corso Racconigi panoramico soggiorno 3 camere cucina bagno. Carezana 011 539.962.

**[illegible]** 1° piano 5 camere cucina ripostiglio doppi ingressi [illegible]. [illegible] Quaglia 011 387.516.

**FATO [illegible]** 011 335.8394 corso Lepanto signorile 6° piano salone 2 camere cucina 2 servizi L. 1 milione 400 mila mese.

## TORINO PROVINCIA

**RIVOLI** zona villa arredata oppure solo appartamento piano giardino da L. 2 milioni a L. 4 milioni. Tel. 011 669.8921.

## LOCALI UFFICI CAPANNONI

**AFFITTASI** zona piazza Castello uffici mq 70 e mq 160 in casa signorile prestigiosa arte Sapri [illegible].593.

**AGENZIA PIP** 011 810.341 affitta/vende Settimo strada Cebrosa locale [illegible] mq 4500 mq 380 uffici e ampio cortile.

**CAPANNONI** prima cintura Sud mq 300/500/1000/2600 uffici servizi svincolo tangenziale. Emmebi 011 349.9682.

**LA GINEVRA** 011 [illegible] capannone Collegno mq 4500 più palazzina uffici mq 900 comodo tangenziale.

**LA GINEVRA** 011 447.5651 capannone Settimo mq 4900 con uffici coll[illegible] mq 6000 recintato comodo autostrada.

**LOCALE** [illegible] ufficio studio mq [illegible] con servizi in moderno stabile affittasi [illegible] Mirafiori. Tel. 011 347 2287.

**[illegible]** capannoni mq 2800/5200 con uffici impianto elettrico riscaldamento piazzale. Emmebi 011 349.9693.

**NONE** capannone industriale mq 3000 palazzina uffici piazzali cortili comodo tangenziale e SS 23 Tel. 011 908.4410.

**SOGEM** piazza Carignano palazzo storico prestigiosi uffici alta rappresentanza. Tel. 011 771.0067

**UFFICIO** Pier della Francesca affittasi mq 274 fabbricato 1, piano 4°. Telefonare al n° 0335 641.2611.

## AFFITTI DOMANDE

## TORINO CITTA'

**A.A.** Il referenziatissimi affittano vostri immobili con decorrenza immediata senza alcuna vostra spesa. Komarco 011 533.914

**ABITAZIONI** azienda nazionale cerca arredata vuota per nuova assunzione di dirigenti in trasferta Interacta 011 568.3678.

**[illegible]** ricerca per professionista alloggio in bello stabile. M.D.M. 011 747 694 - 0338 776.6391

**CERCO** alloggi per dipendenti istituto bancario vuoti o arredati varie metrature. Campanile 011 437.5705

**DITTA** cerca alloggio o villa Torino o collina, per proprio funzionario, ottime referenze Immobiliare Abit 011 669.8921

## LOCALI [illegible]

**[illegible]** fabbricato commerciale [illegible] mq cercasi a Torino in affitto per nostro cliente. Beni Fondiari 011 568.1000.

L'agenzia «La Casa» di Villanova: dal rustico al nuovo

# Il verde è più vicino

## *La pace a mezz'ora di macchina*

In città, tra le comodità e il rumore. Quanti di noi hanno pensato alla propria condizione [illegible] «bipedi urbanizzati» come a una specie di condanna. Lasciare tutto per andare a [illegible] fuori, lontano dallo stress e dal chiasso, ma anche dal lavoro e dagli [illegible] benefici [illegible] una grande città [illegible] ai suoi abitanti. La scelta non è delle più semplici: vale la pena rientrare nella propria casetta nel verde, [illegible] gran parte del tempo libero dobbiamo occuparlo per spostarci da e verso la campagna?

La soluzione è semplice, anche [illegible] difficile da [illegible] la campagna «vicina», a mezz'ora abbondante di automobile, raggiungibile in un tempo [illegible] poco superiore [illegible] quello impiegato da chi, ad [illegible]pio, deve tuffarsi nel traffico urb[illegible] nell'ora di punta.

Forse è per questo che, a certe condizioni, il mercato della casa di campagna non subisce le insidie dell'austerity. La [illegible] [illegible] pagna, quella immersa nel verde, quella ospitata in paesini [illegible]la provincia, da [illegible] miraggio sta diventando sempre più una concreta realtà. E [illegible] soltanto [illegible] abitazione «di scorta», buona per le vacanze o al limite per i weekend. Secondo Chiara Conteri, dell'agenzia immobiliare La Casa [illegible] Villanova d'Asti, il successo del mercato dipende da vari ingredienti. «Innanzitutto il ritorno [illegible] mattone come bene sicuro, in questa fase di estrema incertezza dei mercati. Ma questo vale per la globalità [illegible] mercato immobiliare. Chi vende case nel verde ha una carta in più da giocare: la tranquillità offerta [illegible] certi luoghi. [illegible] lo scopriamo certo oggi: la campagna è il luogo ideale per fuggire [illegible] [illegible], per [illegible]rsi dalle aggressioni di una vita inquinata [illegible] supernovimentata. La gente ha sempre più voglia di rifugiarsi in un'oasi di verde. [illegible] poi c'è anche un risvolto economico. Ci sono offerte per tutte le tasche, a prezzi sempre molto interessanti».

Un altro elemento positivo arriva dal fisco. Sono infatti inferiori le imposte sugli immobili, si paga meno, ad esempio, la tassa per la raccolta dei rifiuti. L'esempio p[illegible] importante comunque arriva dall'Ici. La legge che fissa l'imposta comunale sugli immobili è meno pesante che in città. Le rendite catastali [illegible] sensibilmente più basse e quindi l'imposta da pagare è abbondantemente ridotta.

Spiegano ancora a «La Casa» di Villanova d'Asti: «Il mercato sta vivendo [illegible] periodo di grande interesse proprio perché sono molti i "cittadini" che hanno scelto la campagna come residenza stabile. Molti si stanno accorgendo che è più comodo vivere in campagna, nell'Astigiano ad esempio, e fare i pendolari. Dalla nostra zona a Torino ci sono collegamenti molto rapidi, in meno di mezz'ora si può raggiungere la sede di lavoro nel capoluogo piemontese [illegible] poi far ritorno, la sera, in un'oasi [illegible] verde. Per questo molti torinesi cercano [illegible] noi la prima casa».

L'importante è scegliere un'agenzia qualificata, in grado di seguire i clienti dal primo all'ultimo istante della trattativa, effettuando le dovute verifiche preliminari al catasto, per salvaguardare l'acquirente da ogni possibile sorpresa. «La nostra è un'agenzia che ope[illegible] [illegible] molti anni del settore - spiega Chiara Conteri -, e può offrire, oltre ad una collaudata esperienza, anche un servizio completo. Ad esempio garantia[illegible] [illegible] aiuto per chi intende acquistare un rustico e poi ristrutturarlo. La ristrutturazione, in questo caso, [illegible] importantissima e deve essere seguita con particolare cura. [illegible] siamo in grado di soddisfare qualsiasi esigenza, tenendo conto [illegible] [illegible] fattore fondamentale: un rustico deve conser[illegible] le [illegible] caratteristiche originali, le [illegible] radici più belle».

[illegible] [illegible] di campagna [illegible] significa soltanto «vecchio» [illegible] rimettere a nuovo. Recentemente l'agenzia di Villanova ha offerto all'attenzione dei clienti una serie di proposte dirette, in edifici an[illegible] [illegible] in costruzione nei pressi [illegible] Villanova, a mezz'ora circa [illegible] Torino. «E qui i vantaggi sono ancora di più - continuano a "La Casa" -. A partire dalla possibilità [illegible] scegliere i pavimenti e le rifiniture preferiti».

Proeco, da quindici anni specialisti negli interventi «chiavi in mano», consulenze comprese

# La convenienza di ristrutturare con lo sconto

## *Attenti alla scelta: solo un'impresa seria garantisce i vantaggi*

Ormai tutti conoscono l'esistenza di un'importante opportunità per chi deve ristrutturare [illegible] appartamento, [illegible] villa, una casa [illegible] campagna, le parti comuni di un condominio: proprietari e inquilini possono usufruire di [illegible] sgravio fiscale pari al 41% su un [illegible] [illegible] di 150 milioni ogni anno, e valere sui lavori del prossimo biennio. Attenzione, però, [illegible] «regalo» del fisco varrà soltanto per il periodo '98-'99. Per poter sfruttare al meglio questa opportunità è quindi necessario decidere tempestivamente [illegible] solo i lavori da eseguire, ma anche le modalità contrattuali più convenienti.

La burocrazia, infatti, [illegible] sempre in agguato: per poter ottenere e massimizzare lo sconto fiscale sarà indispensabile seguire con esattezza determinate regole. A grandi linee [illegible] corre: 1) trasmettere agli organi competenti la giusta documentazione prima dell'inizio dei lavori; 2) eseguire le opere in modo conforme alla descrizione presente nella documentazione ufficiale; 3) eseguire i pagamenti tramite bonifico bancario; 4) scegliere un'impresa in regola [illegible] le norme di [illegible] nei cantieri e con i versamenti contributivi.

E' chiaro quindi che occorre affidarsi a un'impresa seria, in grado di eseguire i lavori a regola d'arte e di affiancare il cliente nel non agevole percorso burocratico verso gli sgravi fiscali. I mutui bancari e i finanziamenti agevolati: da 15 anni, l'impre[illegible] Proeco lavora nel settore delle [illegible] [illegible]struzioni e [illegible] ristrutturazioni, per conto terzi [illegible] in proprio. «La nostra è un'impresa strutturata, iscritta al collegio dei costruttori - spiegano nella sede torinese di via Giacomo Bove 16 -. Un'impresa solida, in grado di far fronte a tutte le necessità e di offrire al cliente le consulenze necessarie sulle formalità burocratiche. In una parola, il committente della Proeco non solo non rischia [illegible] perdere le opportunità di risparmio offerte dal decreto sugli sgravi, ma [illegible] contrario è sicuro [illegible] massimizzarle. Inoltre sarà seguito [illegible] per [illegible] sino al termine dei lavori, [illegible] particolare attenzione agli aspetti legati alla qualità delle opere».

Perché fare da soli, allora? «Noi - continuano [illegible] Proeco - siamo in grado di trasferire le esigenze di un cliente in un progetto congruo e razionale, che tiene conto dei condizionamenti esistenti, quali ad esempio gli arredi già presenti. Materiali e tipi di rifinitura vengono definiti insieme [illegible] [illegible] cliente. I costi vengono definiti in partenza e regolarmente fatturati al termine dei lavori, rispettando i termini di consegna».

Riassumere le ragioni che rendono conveniente rivolgersi alla Proeco non è difficile: elevata competenza professionale, servizio «chiavi in mano» di qualità [illegible] a prezzi equi, garanzie fideiussorie [illegible] copertura assicurativa mirate. Qualità che [illegible] fondamentali già [illegible] passato, ma che oggi assumono ulteriore rilevan[illegible]. Il decreto sugli sgravi fiscali offre opportunità che sarebbe sciocco perdere per qualche intoppo burocratico: «Meglio affidarsi a un'impresa seria - concludono in via Bove 16 -. Se dovete ristrutturare completamente un alloggio, telefonateci allo 011/5683953, oppure mandateci un fax allo 011/5663702».


Come mai in COSTA AZZURRA? ...Perché conviene!!

Nuova realizzazione a 900 mt. dal mare comoda a tutti i servizi. Rifiniture di pregio.
ULTIMO monolocale L. [illegible]
Bilocali a partire da L. [illegible]

[illegible] GARAVAN 300 mt. dal mare ampio monolocale [illegible] balcone vista [illegible] L. 104.000.000

altre proposte in visione presso i nostri uffici:
CASA VACANZE ED INVESTIMENTI
ITALIMMOBILI S.A.S.
C.SO MONTEGRAPPA 51/E - TORINO
TEL. 011/7711560 - FAX 7711918 - 0338/6064771

DAL 1947
LE PROPOSTE DI
F.R.A.N.A.
Le migliori offerte di cessione attività

[illegible] LOTTO zona Volpiano levata L. 30 milioni lotto L. 80 milioni moderna tre addetti utili elevati anticipo L. 600 milioni cede.
[illegible]BACCHI BAR zona Rivoli angolare tre vetrine ottimo arredo levata L. 26 milioni incasso bar L. 1.200.000 adatto famiglia anticipo L. 450 milioni
TABACCHI CENTRALISSIMO zona uffici tre addetti alloggio soprastante utile netto L. 220 milioni cede anticipo L. 500 milioni
[illegible] Superenalotto angolare moderna zona prestigiosa utili elevati [illegible]po L. 600 milioni cede
TABACCHI centrale minialloggio levata L. 20 milioni due addetti buon utile cede anticipo L. 350 milioni
TABACCHI [illegible] zona Pino Torinese due addetti più un aiuto utile netto L. 130 milioni cede anticipo L. 300 milioni
TABACCHI BAR Totocalcio Ivrea chiuso sera e festivi alloggio soprastante utile netto L. 220 milioni tre addetti anticipo L. 400 milioni
[illegible] E ABBIGLIAMENTO SPORTIVO zona Rivoli mq. 120 più ampio magazzino angolare tre vetrine incasso L. 1 miliardo [illegible] 200 milioni [illegible] L. 500 milioni
[illegible] CENTRALISSIMO assoluto prestigio incasso annuo L. 3 miliardi n. 15 addetti utile proporzionale trattativa riservata.
[illegible] centrale pagato settimanale L. 9 milioni due [illegible] utile netto L. 90 milioni cede anticipo L. 180 milioni
PRODUZIONE [illegible] [illegible] qualità totalmente esportata in Giappone volume affari oltre 2 miliardi utili elevati trattativa riservata.
RISTORANTE zona Nuovo Tribunale 90 coperti incasso L. 1 miliardo e 500 milioni n. 10 addetti forti utili cede anticipo L. 400 milioni

Corso Palestro, 9 - Torino
Tel. 011 56.23.250 - 56.23.895

ASSOCIAZIONE PICCOLI PROPRIETARI CASA
A.L.A.C. ASSOCIAZIONE AMMINISTRATORI CONDOMINIALI
Organizza n° CORSI PER AMMINISTRATORE CONDOMINIALE
Via Barbaroux 25 - Torino Tel. 011/53.03.05

MERCOLEDÌ tuttoscienze
I supplementi de LA [illegible]
Una settimana ricca di tutto.

AMA ASSOCIAZIONE MEDIATORI AGENTI IMMOBILIARI

Agenzia Immobiliare di geom. Marina Bianco Conteri

"La Casa"

SEDE VILLANOVA D'ASTI
Piazza IV Novembre, 18 - (piazza del Municipio)
Tel. (0141) 946.773 - 946.774

FILIALE VILLAFRANCA D'ASTI
Via Don Givogre, 34 - (Statale per Cantarana)
Tel. (0141) 942.266

**Ferrere** Rustico da ristrutturare libero su tre lati p.t. cucina, due stalle, cantina, deposito w.c., portico, p. 1° due camere, due locali soffitto. Progetto approvato per la ristrutturazione. Terreno mq 8.700 + bosco. L. 125 mil. **(Rif. 1.657).**

**Camerano C.** Bella casa abitabile, libera su quattro lati, [illegible] bi-bifamiliare, su tre piani, cucina, nove [illegible], bagno, due w.c., cantina, garage, taverna, locale da sgombero. Terreno [illegible] 1.000 circa. Vista panoramica. **(Rif. 1.669).**

**Villanova d'Asti** 2 km. in centro [illegible] trasformazione con materiali d'epoca di fabbricato unico in quattro unità abitative, con giardini privati completamente indipendenti. Possibilità modifiche [illegible] personalizzate. Scelta materiali. Accollo diretto di [illegible] 1° [illegible], senza alcuna spesa di provvigione. **(Rif. 1.613).**

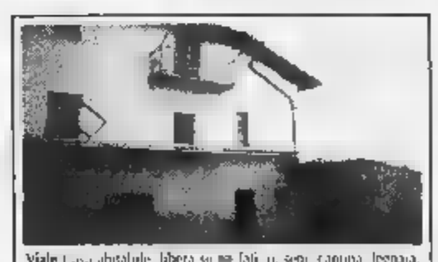

**Viale** Casa abitabile libera su [illegible] lati, p. semi cantina legnaia, p.t. ingresso, cucina, soggiorno bagno, ba da sgombero, portico, p. 1° due camere, ba di sgombero, due balconi Terreno mq 3.500 in parte recintato e bosco. Posizione panoramica. L. 145 mil. **(Rif. 1.661).**

**Ferrere** Cascina ristrutturata completamente, libera su quattro lati, p.t. soggiorno, cucina, bagno, cantina, locale da sgombero, p. 1° tre camere, bagno. Terreno mq. 3.200 **(Rif. 1.670).**

**Vicinanze Ferrere** Casa ristrutturata, libera su tre lati, p.t. soggiorno con angolo cottura, cantina, garage, p. 1° tre camere, bagno, mansarda [illegible] terrazzino. Cortile recintato. L. [illegible] mil. **(Rif. 1.493).**

**Tigliole** Cascina abitabile, libera su quattro lati con grande cantina sotterranea, p.t. soggiorno, cucina, servizio, camera, tre stalle, p. 1° tre camere, fienile p. 2° due camere . Portico staccato aperto su quattro lati. Terreno mq. 3.000. Posizione collinare **(Rif. 1.662).**

**Baldichieri** Portico con giardino mq. 110 aperto su tre lati, p.t. magazzino, p. 1° fienile. Possibilità di trasformarlo in abitazione. Terreno corrente edificabile mq. [illegible]0 circa. **(Rif. 1.672).**

**Villanova d'Asti** A 2 km. ultime tre villette in corso di costruzione, in stile tipico piemontese, p. int. grande autorimessa; p.t. soggiorno cucina, due camere, bagno; mansarda. Giardino recintato. Poss. scelta materiali, modifiche interne. Consegna giugno '99. **(Rif. 1.542)**

**6 km.** [illegible] **Santuario del Colle** [illegible] [illegible] Grande cascinale [illegible] ristrutturare [illegible] 670, più terreno corrente, unico appezzamento mq 12.000, adatto a [illegible] o servizio di "bed and breakfast", con possibilità di contributi regionali. Progetto approvato per 1a [illegible]. Posizione panoramica e rilassante. [illegible] 1.023)

**Vallenera** Portico aperto su quattro lati, [illegible] piccolo pollaio, possibilità di ristrutturazione. Terreno mq 500 circa; L. 62 mil. **(Rif. 1.673)**

**Montafia** Casetta abitabile, p.t. ga[illegible] cantina, cucina, p 1° tre camere, due bagni, locale di sgombero. Terreno recintato mq 680 L. 170 mil. **(Rif. 1.639)**

**Pino** Rustico tipico piemontese, da ristrutturare, p.t. camera, due grandi porticati, stalla, p. 1° due camere, due grandi porticati, fienile. Terreno mq 2.900 L. 165 mil. **(Rif. 1.635)**

**Viale** casetta completamente da ristrutturare, libera su 3 lati, 4 camere, balcone, giardinetto. L. 35 mil. **(Rif. 1.491)**

**Pino** Rustico con progetto approvato per la ristrutturazione, mq.180, p.t. soggiorno, cucina bagno, p.1° 2 camere, locale di sgombero. Terreno [illegible] rente di mq. 340. L. 58 mil. **(Rif. 1.583)**

**Moretta** Casetta abitabile, libera su quattro lati, p.t. cucina, due camere, bagno, garage, cantina. Terreno mq 3.800. Posizione isolata. L. 135 mil. **(Rif. 1.[illegible]**

**Cortandone** Casa ristrutturata, p. sem. autorimessa, [illegible] salotto, cucina, lavanderia, p. 1° due camere, bagno. Terreno mq. 1.17[illegible]. Posizione collinare. L. 145 mil. **(Rif. 1.609)**

**Camerano C.** Cascina libera su quattro lati, abitabile, volendo bifamiliare; 1) cucinino quattro camere, bagno 2) cucinino, due [illegible], bagno, fienile. Terreno mq. 2.100. L. 120 mil. **(Rif. 1.611)**

**Cortazzone** Casa bifamiliare: 1) p.t. cucina, tinello, bagno, p. 1° tre camere, sottotetto; 2) p.t. cucina tinello, bagno, ripostiglio, p. 1° due camere, sottotetto. Portico e box. Terreno mq. 3.250. Possibilità vendita frazionata. L. [illegible] mil. ogni porzione. **(Rif. 1.624)**

**Montafia** Rustico in [illegible] di ristrutturazione, progetto approvato per: p.t. soggiorno con angolo cottura, salone, salotto, bagno, cantina, p. 1° due camere, bagno fienile. Terreno mq 800. L. 130 mil. **(Rif. 1.636)**

**Montafia** Casa abitabile subito, cucina con camino, due camere, bagno, [illegible] zio, garage, portico con possibilità di realizzare mq. [illegible] abitazione. Terreno mq. 4.160. Possibilità bifamiliare L. 150 mil. **(Rif. 1.620).**

**Castelnuovo D.B.** Rustico completamente ristrutturato in stile tipico piemontese, p.t. ingresso, garage, lavanderia, p.1° soggiorno con camino, tinello, cucinino, camera con camino, cameretta bagno. Cortile e giardino. L. 250 mil. **(Rif. 1.586)**

**Cortazzone** Bella cascina ristrutturata, libera su quattro lati, p.t. grande soggiorno con camino, cucina, dispensa, bagno, grande autorimessa, porticato, p.1° quattro camere, bagno, ripostiglio. Terreno mq. 18.800. Posizione collinare. **(Rif. 1.641)**

**Moncucco Torinese** Grande cascina completamente ristrutturata, p.t. ingresso, salone, cucina, soggiorno, due camere, due bagni, garage, p. 1° quattro camere, tinello, cucina, salone, camera armadi, due bagni, veranda, p sottotetto Casetta staccata. Bella posizione. Trattative in sede. **(Rif. 1.663)**

**Ferrere** Rustico ristrutturato p.t. cucina, salotto, grande salone, bagno, autorimessa p. 1° quattro camere, bagno locale di sgombero, sottotetto. Possibilità bifamiliare. Terreno mq. [illegible] Posizione collinare **(Rif. 1.625)**

**9 km. Villanova d'Asti** Palazzotto fine '800 solo in parte da ristrutturare, su tre piani (mq. 720) più bellissima cantina interrata [illegible] voltini in mattoni. Terreno corrente mq. 7.800. Posizione collinare. **(Rif. 1.632)**

**Roatto** Casa ristrutturata, volendo bifamiliare, cantina interrata p.t. autorimessa soggiorno con angolo cottura due ca[illegible] bagno porticato p.1° soggiorno con angolo cottura, quattro camere bagno. [illegible] Terreno mq 1.800. **(Rif. 1.614)**

**Villafranca d'Asti** Villetta volendo bifamiliare, aperta su quattro lati, p.t. autorimessa, due camere, cucinino, bagno, cantina, p. 1° ingresso, tinello, cucinotta, sala, due camere, bagno. Terreno mq. 690. **(Rif. 1.647)**

**Villafranca d'Asti** Villetta unifamiliare, p.t. autorimessa, locale di deposito, w.c., cantina, p. 1° ingresso, cucina, soggiorno, 2 camere, bagno. Terreno recintato mq. 700. **(Rif. 1.667).**

**Cortanze** Casa bifamiliare, p.t. soggiorno, tinello, cucina, bagno, p. 1° due camere, più porzione da ristrutturare e locale adatto ad attività artigianale. Terreno mq. 4.000. **(Rif. 1.479)**

**Montiglio** Cascina da ristrutturare, libera su quattro lati, p.t. cucina, tre camere, cantina, locale di sgombero, tettoia, p. 1° tre camere, due grandi locali di sgombero. Portico. Posizione collinare. Terreno mq. 10.000. **(Rif. 1.634)**

**S. Paolo S.** Casa completamente ristrutturata, p.t. soggiorno con camino, cucina, bagno, p. 1° due camere, bagno. Autorimessa, cantina, legnaia. Giardino recintato mq. 300. **(Rif. 1.478)**

**Ferrere** Bella casa ristrutturata composta[illegible] cantina sotterranea, p.t. salone ,camera da pranzo tinello cucinotta p.1° quattro camere ba[illegible] terrazzo e grande balcone. Terreno mq. 2.500 **(Rif. 1.651)**

**Vallenera** Casa completamente ristrutturata, p.sem. cantina, p.t. salone con camino, tinello, cucinino, bagno, veranda, p.1° tre camere, due bagni. Box doppio. Cortile **(Rif. 1.291)**

**Villafranca d'Asti** Bella cascina indipendente su quattro lati, abitabile subito, p.t. soggiorno, tinello, cucinotta, bagno, ex stalla, cantina, c.t. p. 1° due camere, fienile. Terreno mq. 3.800. **(Rif. 1.582)**

**Tigliole** Casa abitabile subito, cantina interrata, p.t. salotto cucina, [illegible]gno, locale di sgombero, portico p.1° quattro camere. T[illegible] mq. 4.300. Posizione collinare **(Rif. 1.644)**

**9 km. Asti** Grande villa con bellissime finiture, composta da abitazione padronale, pir alloggio custode, mq. [illegible] circa. Terreno mq. 4.760. Splendida posizione collinare. Informazioni in ufficio **(Rif. 1.653)**

**AFFARE PER IMPRESA: 4 km. Asti** Grande cascinale aperto su quattro lati, completamente da ristrutturare, mc. 1.250, progetto per bifamiliare. Terreno mq. 15.280. Prezzo scontatissimo per pagamento in contanti o permuta anche totale. **(Rif. 1.001)**

**[illegible]: Villanova d'Asti** In paese grande attico: ingresso, soggiorno, cucina, due camere, bagno, due terrazzi, quattro ripostigli, cantina, garage. **(Rif. 1.656)**

**Villanova d'Asti** Alloggio di [illegible] costruzione al terzo piano, soggiorno con angolo cottura, bagno, anti-bagno, mansarda con camera e bagno, balcone con ripostiglio. Cantina. Volendo anche con autorimessa. **(Rif. 1.630)**

**Villanova d'Asti** Alloggio al 1855 e ultimo piano ingresso tinello cucinino camera bagno ripostiglio tre balconi cantina L. 98 mil. **(Rif. 1.666)**

**Villanova d'Asti** In palazzina aperta su quattro lati alloggio al secondo piano mansardato. Ingresso, soggiorno, cucina, due camere, bagno, balcone, garage in corpo staccato, cantina. L. 160 mil. **(Rif. 1.650)**

**Villafranca d'Asti** Alloggio al primo piano, soggiorno con angolo cottura, camera e bagno. Giardino privato mq 38. Posto auto. L. 100 mil. **(Rif. 1.664)**

**Villafranca d'Asti** Alloggio al primo piano mq 100, ristrutturato, soggiorno living, cucinotta, due camere, bagno, ripostiglio, due balconi.Cantina. Risc. autonomo L. 135 mil. trat. Nessuna spese di provvigione. **(Rif. 1.501).**

**VARIO: Villanova d'Asti** Terreni industriali di diverse superfici, ottime zone pubblicitarie, già urbanizzate.

**Montafia** Terreno edificabile, mq. 3.810, progetto approvato per villetta bifamiliare, p. int. doppia autorimessa, taverna lavanderia, cantina, p. t. soggiorno, cucina, studio, bagno, p. 1° due camere, bagno, due terrazzi. **(Rif. 1.633)**

**Villanova** Terreno agricolo pianeggiante di mq. 6.700, adatto orto. Alberi da frutta e una baracca in lamiera per ricovero attrezzi. **(Rif. 1.643)**

**Montafia** Terreno agricolo di mq. 10.240 in unico appezzamento con casetta. **(Rif. 1.640)**

**AFFARE: Torino Zona Corso U. Saviolina N. 18** autorimesse, diverse dimensioni in unico locale ristrutturato, volendo accollo diretto m[illegible] senza [illegible] in parte affittate con ottimo [illegible], eccezionale prezzo di realizzo.

### Dagli alloggi agli studi professionali, un edificio per tutte le esigenze

# Giardini pensili in pieno centro

## *Palazzo Galileo, la «multifunzionalità»*

La casa più congeniale per vi- meglio? Il locale giusto per avviare o continuare un'attività professionale con successo? Uno ricerca non sempre facile. Ovviamente, per mettersi sulla giusta strada, come primo passo avere le id chiare sulle proprie aspettative e bisogni, avendo ben pr le proprie disponibilità finanziarie, il proprio budget (anche rispetto ai futuri costi manutenzione e spese condominiali). Per non sbagliare in una scelta tanto importante gli esperti consigliano di non prendere decisioni affrettate, ma di valutare con minuzia, fin nei dettagli, le offerte del mercato immobiliare. può anche succedere di fretta trovare un appartamento per un trasferimento inaspettato lavoro, o perché cambiano le esigenze familiari, soprattutto termini di spazio. Di certo «palazzo Tiziano», proposto dalla torinese Immobiliare Galileo, in grado di rispondere una differenziata gamma di gusti richieste.

Il «palazzo Tiziano» ha certo le carte in regola anche per i più esigenti può ben essere definito «multifunzionale» per le diverse soluzioni abitative che si possono trovare. E' collocato in una centrale, ben servita dai mezzi pubblici, negozi e servizi commerciale.

altro elemento da considerare la sua vicinanza ai grandi centri ospedalieri della città (Mauriziano, Molinette, Infantile), non lontano dalle stazioni ferroviarie di Porta Nuova e anche dal Lingotto, sede di attività commerciali ma anche prestigiose rassegne musicali saloni culturali internazionali (da quello del libro a quello della musica).

Un altro fattore da non sottovalutare la vicinanza meno un'abitazione verde pubblico. anche in questo il Palazzo Tiziano ha una posizione piuttosto favorevole visto che non si trova lontano da ampie zone verde, sponde del Po e il parco delle Vallere che consentono piacevoli passeggiate a piedi o, per i più sportivi, corse in biciclette footing.

Le altre carte vincenti della proposta dell'Immobiliare Galileo sono i criteri costruzione dell'edificio, l'uso di materiali d'avanguardia e scelte estetiche secondo standard di notevole eleganza già visibile fin dal primo impatto. Ad esempio, è il delle scale degli androni presentano in raffinato granito sardo e nero Africa. Da sottovalutare i dispositivi di sicurezza, come i videocitofono e la predisposizione per tifurto. per gli amanti del vivere con agio e relax, vasche da bagno con idromassaggi.

Si può ben dire quindi che effettivamente il palazzo Tiziano è collocato in che presenta tutte serie aspetti positivi - un contorno che ha il suo «peso» - sono poi i molteplici pregi costruttivi rendere il palazzo Tiziano particolarmente appetibile.

Spiegano all'Immobiliare Galileo che la vendita questo palazzo integrato multifunzionale: «La scelta può spaziare. Chi ha bisogno una residenza fissa in cui farsi il proprio confortevole "nido" può, a seconda delle proprie esigenze personali e familiari, orientarsi possibili opzioni: appartamenti da ottanta, cento e centottanta metri quadratti. Invece, per chi una residenza transitoria o per svolgervi un'attività professionale, può orientarsi su offerte interessanti di mono o bilocali, metratura che varia tra i trenta i cinquanta metri quadrati». Questi ultimi, sono spazi più contenuti, ma ugualmente molto rappresentativi, do un elevato standard eleganza buon gusto.

C'è un altro particolare a rendere molto speciale il palazzo Tiziano: la presenza di logge coperte che consentono di creare angolo verde e rilassante, veri e propri giardini pensili privati, che danno la piacevole illusione di essere lontani dallo smog e dal del traffico cittadino. Un verde godibile personalmente, che va ad aggiungersi al giardino pensile condominiale. Il palazzo Tiziano offre anche la possibilità risolvere il problema annoso del parcheggio, grazie alla presenza di box.

Un palazzo modernissimo che coniuga però il piacere del buon vivere dal sapore antico. Di certo una scelta che può costituire anche un sicuro redditizio investimento immobiliare. E, come ricordano all'Immobiliare Galileo, sempre possibile accendere mutuo fondiario o contare su un leasing per attività professionale.

### La situazione a Torino, primi passi verso il risveglio: acquistare conviene ancora

# Il mattone riprende il suo cammino

## *Il mercato degli affitti esce da un lungo letargo*

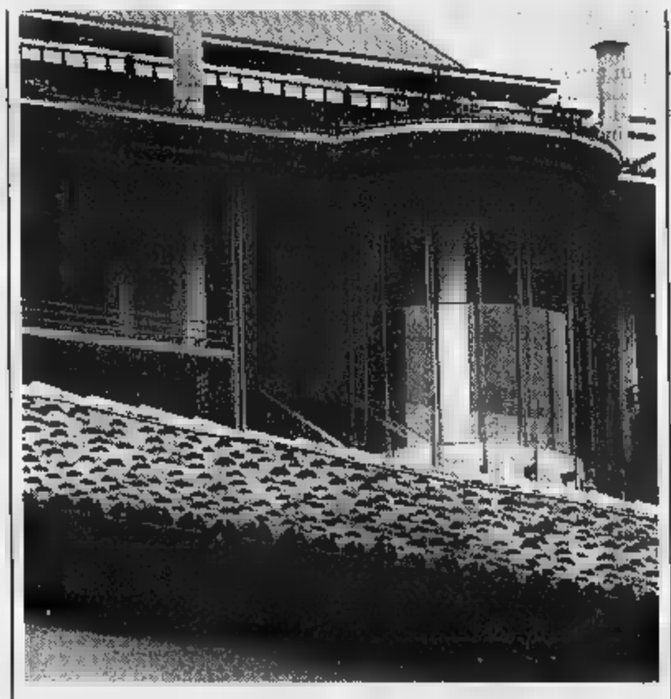

Un risveglio, lento ma già apprezzabile. E' quello che sta avvenendo, timidamente, in campo immobiliare a Torino e in molte città d'Italia: si muove il mercato degli affitti, rimasto in letargo per tantissimi anni, e si muovono i prezzi del nuovo e dell'usato, in lieve ripresa. Lo rivelano un certo numero di studi, cui il rapporto che il Censis ha recentemente elaborato sugli immobiliari.

Sono passati gli anni dell'equo canone, in cui i proprietari preferivano lasciare vuoti gli alloggi, piuttosto affittarli a prezzi troppo bassi, con la probabilità di riaverli quando diventavano Oggi la tendenza comincia ad invertirsi, grazie alla normativa dei patti in deroga, ma anche perché è cresciuta la pressione fiscale sulla casa, con oneri molto pesanti per chi lascia vuota una proprietà. E così sono tornati sul mercato migliaia di appartamenti. La nuova legge arenatasi in Parlamento poco prima della crisi del governo, avrebbe dato un impulso ulteriore, rivelandosi una vera e propria rivoluzione per il sistema affitti.

Le speranze, comunque, non sono ancora tutto perdute. Se maggioranza e opposizione troveranno finalmente un accordo, per chi una casa potranno aprirsi due strade. Al libero con contratto valido quattro anni e rinnovabile per i quattro successivi, dovrebbe aggiungersene infatti un secondo, quella contrattazione regolata dagli accordi tra le associazioni dei proprietari e degli inquilini, della durata di tre anni con unapossibile proroga altri due. Per questo secondo contratto sono previsti sgravi fiscali sia per i proprietari sia per gli inquilini. Ed è questa seconda ipotesi che, secondo gli analisti del settore, potrebbe rivelarsi particoarmente interessante per il mercato torinese.

Già oggi, comunque, in alcune della città si registrano buoni rendimenti per quanto riguarda la redditività. Affittare un appartamento, specie dimensioni ridotte, nei quartieri Parella, San Paolo alcune strade di San Salvario, può rendere fino a 9 milioni l'anno sulla base di un valore medio di 110 milioni. In termini finanziari siparla di un reddito superiore all'otto per cento annuo, 4-5 Punti in più rispetto ai titoli di Stato.

Per quanto riguarda le vendite, invece, le rilevazioni di mercato e le analisi dei centri studi confermano che negli ultimi sei mesi a Torino città i prezzi degli immobili sono cresciuti del 2,5 per cento. Dopo un decennio di ribassi, l'inversione tendenza viene salutata ottimismo da tutti gli operatori. Alla base di queste crescita motivazioni diverse. Il ribasso dei tassi dei mutui spinge molte famiglie in affitto all'acquisto della prima Parallelamente sembra essersi esaurita la fuga dalla città che aveva caratterizzato, anche dal punto di vista immobiliare, l'ultimo decennio. In mancanza di case nuove in città, si sceglie un buon usato, meglio in posizione centrale semiperiferia. In rilancio anche le quotazioni degli alloggi d'epoca da ristrutturare, grazie agli incentivi fiscali del 41 per cento sulle ristrutturazioni. In Piemonte le domande per usufruire dello «sconto» già 18 mila, di cui la gran parte riguarde Torino città.

Ecco in sintesi le quotazioni medie degli appartamenti nelle più care della città. Centro storico: nuovi 4,1/5 milioni al metro quadrato; recenti 2,4/3; vecchi 1,4/1,7. Precollina: nuovi 5,4/6,6; recenti 3,6/4,4; vecchi 2,7/3,3. Collina: 3,6/4,4; recenti 2,7/3,3; vecchi 2,3/2,8. Crocetta: nuovi 4/4,8; recenti 2,9/3,5; vecchi 2,3/2,8. Santa Rita: nuovi 3/3,6; recenti 2,2/2,6/ vecchi 1,5/1,9.


IL MIGLIORE RAPPORTO QUALITA' PREZZO
168.000.000
SOGGIORNO - CUCINA - 2 CAMERE - BAGNO
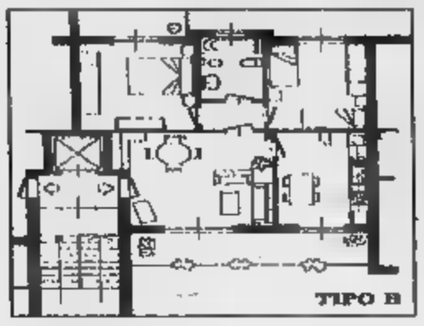
TIPO B
ALLOGGI DI SOGGIORNO-CUCINA-2 CAMERE 1/2 SERVIZI
CHIVASSO - VIA DE GASPERI
UFFICIO VENDITE MERCOLEDI' VENERDI' 16/18
VISITATE UN ALLOGGIO GIA' ULTIMATO
La Casa delle Case
Gestione Servizi Immobiliari
Centro Comm.le Le Fornaci
s. Torino 34/36 Beinasco (To)
tel. 011.397.17.67

Residenza Verolengo
VIA VEROLENGO, ANGOLO VIA VITERBO - TORINO
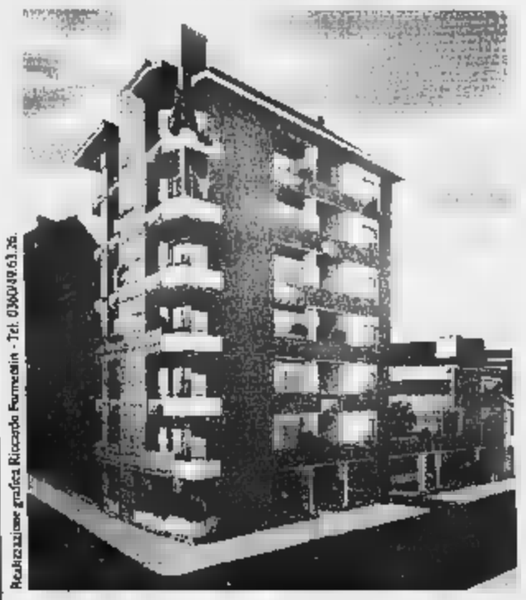
CARATTERISTICHE TECNICHE
- Appartamenti signorili personalizzabili da 85 e 100 mq.
- Ultimo piano attico panoramico con ampio terrazzo
- Serramenti esterni in legno douglas con vetrocamera
- Portoncini corazzati
- Videocitofono
- Riscaldamento autonomo gas metano con termostato ambiente programmabile
- Rilevatori gas stop
- Vasca idromassaggio
- Antenna TV parabolica
- Cancello automatico per ai box
- Box auto singoli e doppi
PAGAMENTI PERSONALIZZATI
IVA AGEVOLATA 4% CASA
POSSIBILITÀ DI MUTUO FONDIARIO
Realizzazione SOBIM s.r.l. - Ufficio cantiere tel.: 5.25

ABITARE E LAVORARE
IN MODO DIVERSO
NEL CUORE DI TORINO
Palazzo "TIZIANO"

VIA TIZIANO ANGOLO VIA T. GROSSI
- Caratteristiche costruttive d'avanguardia
- Scale androni in granito sardo e nero Africa
- Portoncini d'ingresso con doppia blindatura
- Vasche - Idromass miscelatori Friedrich Grohe
- Apparecchiature elettriche e placche Vimar Idea personalizzate
- Predisposizione antifurto
- Video citofono
- Antenna satellitare centralizzata
- Radiatori in ghisa
- Uffici diverse metrature
- Mono-bilocali duplex
- Appartamenti 3/4 camere possibilità ampi terrazzi coperti
- Box auto
- Posibilità mutuo fondiario
- Possibilità leasing per attività professionali
Galileo S. r. l.
PER INFORMAZIONI
VIA T. GROSSI, 17/C - TEL. 011/6960956-57
PERSONALE SUL POSTO DAL LUNEDÌ AL VENERDÌ 9-12 15-19

LA SARDEGNA CHE VALE
"LE VILLETTE" DI BAIA SANTA REPARATA (CAPOTESTA)
Finalmente in vendita complesso villini a piano unico, con proprio giardino privato, a due passi sull'istmo Capo Testa. In Riserva Naturale-Parco Marino, a tre chilometri da Santa Teresa di Gallura nel più tranquillo e completo comfort. Comodissimi servizi, svaghi, sport, porto turistico.

FORMULA INVESTIMENTO - REDDITO GARANTITO
- Mutuo "comprocasa" Carisbo. Tasso d'ingresso 4,90% (primi 18 mesi) fino 70% del prezzo d'acquisto, durata 10-15 anni.
- Reddito 5% (del prezzo d'acquisto tramite affitto stagionale).
VIAGGIO E VANTAGGIO con 8 GIORNI
Invito per un soggiorno gratuito in Sardegna
Dall'arrivo all'aeroporto di Olbia siete nostri ospiti per due giorni. Avrete così modo di visitare i luoghi più gli
TIPOLOGIA PREZZI
- VILLINO DORIA: soggiorno-cottura, vano camera letto, bagno, 2 verande, giardino privato. ARREDATO DA L. 115.000.000
- VILLINO VISCONTI: grande soggiorno-cottura, ampia camera letto matrimoniale, bagno, 2 verande, giardino privato. ARREDATO DA L. 140.000.000
- VILLINO grande salone, zona cottura, 2 camere letto doppie, 2 bagni, verande, ampio giardino privato. ARREDATO DA L. 260.000.000
- VILLINO ADELASIA: grande salone, zona cottura, camera letto padronale, 2 camere letto doppie, doppi servizi, 3 verande, grande giardino privato. ARREDATO DA L. 320.000.000
ImmobilSarda Uff. Milano - Tel. - Uff. Teresa di Gallura - Tel. 0789/754500 • www.immobilsarda.com

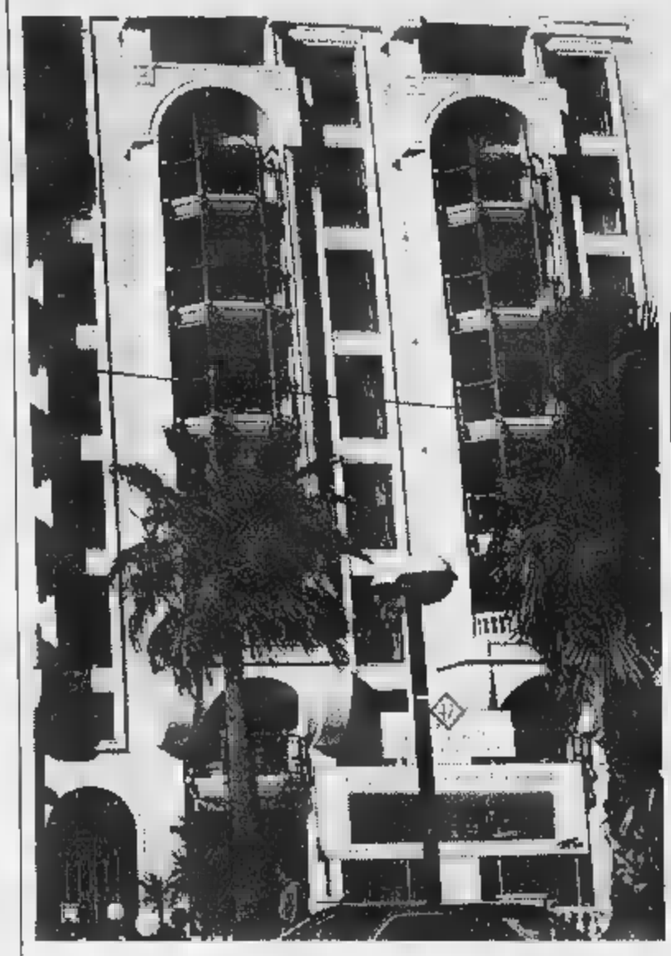

### Isit, contratti d'affitto garantiti

# Dolce Francia

## *Investire tranquilli*

La Francia? Un [illegible] affare. Come spiega il responsabile della Isit srl di Torino - in Via Marie Vittorie [illegible] -, una delle poche società operanti in Italia iscritta al registro degli operatori immobiliari francesi, dove [illegible] necessario avere un'assicurazione professionale finanziaria di 750 mila franchi francesi a garanzia e tutela del cliente, «possiamo affermare che in questi ultimi mesi il mercato immobiliare in Costa Azzurra si è rivelato un campo d'azione molto affidabile per gli investitori, [illegible] fronte di [illegible] situazione [illegible] pre più precaria degli altri settori finanziari di investimento».

«Infatti - continua il responsabile della Isit - abbiamo avuto una tale forte richiesta di immobili da investimento, che ci ha consentito di riproporre un programma analogo a [illegible] dell'anno scorso che sta ottenendo il medesimo successo di vendite. Si tratta di un nuovo residence di cinque piani composto da 45 alloggi monolocali, situato nel centro di Nizza in una via tranquilla a circa trecento metri dal mare e a meno di cinque minuti dalla vecchie Nizza e dal porto e vicino al nuovo centro universitario "Diable Bleu"».

Come spiega il responsabile della Isit srl di Torino «questo residence, che abbiamo voluto ripresentare dopo il successo ottenuto da un'analoga palazzina, il "Pierre [illegible]a", la cui [illegible]nsegna è avvenuta a Natale, realizzato nell'ottica di progettazione e costruzione di alloggi da investimento, è l'ideale per soddisfare la richiesta di alloggi da affittare soprattutto da parte degli studenti».

«Siamo in grado quindi - continua il responsabile della Isit - di [illegible] ai clienti investitori, grazie a un accordo con la società di gestione, la formula di "affitto garantito" fino [illegible] sei anni, che corrisponde [illegible] una rendita locativa che si aggira intorno a un sette-otto per cento. Per realizzare tutto questo è sufficiente impegnare anche solo una minima cifra e pagare il resto dell'alloggio con un mutuo coperto interamente dall'incasso dell'affitto».

Per chi invece cerca immobili [illegible] [illegible] residenziale o turistico [illegible] Isit srl di Torino ha in corso altri sei cantieri tra Nizza e Cannes la cui commercializzazione sta avendo un ottimo successo. Tra le novità di questi ultimi mesi, la Isit propone una soluzione molto particolare e praticamente introvabile sul mercato immobiliare della Costa Azzurra. Infatti [illegible] tratta di una palazzina sita a Juan-les-Pins, celebre per il Festival del Jazz. In pieno centro, [illegible] soli trenta metri dalle spiagge, l'immobile di soli quindici alloggi [illegible]a il fascino della Belle Epoque: l'armonia tra antico e contemporaneo è assicurata da tutti i confort della casa nuova (riscaldamento autonomo, ascensore e così via).

### La riforma delle locazioni aspetta ancora la ratifica del Parlamento

# Alloggi sfitti, Ici al 9 per mille?

## *E il 31 ottobre scade l'ultima proroga degli sfratti*

Un italiano su tre potrebbe pagare il nove per mille di Ici sugli alloggi sfitti. E' la proposta di riforma delle locazioni, già approvata dalla Commissione ambiente del Senato e che [illegible] deve passare al vaglio del Parlamento. La nuova regolamentazione degli affitti contiene infatti la possibilità per i Comuni di alzare le aliquote fino al massimo consentito per chi tiene le case vuote. L'obiettivo è chiaro: costringere i proprietari di case a mettere sul mercato un numero maggiore di abitazioni.

Ma, considerando le faccende in cui è affaccendato il Parlamento [illegible] momento, c'è il rischio che il provvedimento slitti a tempo indeterminato, vanificando gli sgravi fiscali previsti già dal '99 a favore di proprietari ed inquilini, e soprattutto creando grossi problemi sul fronte degli sfratti in vista della scadenza al 31 ottobre dell'ultima proroga. Dal primo novembre infatti esploderà l'emergenza-sfratti, in mancanza di [illegible] [illegible] provvedimento d'urgenza. Si sta già valutando la possibilità di disporre con decreto-legge la proroga per alcuni [illegible] del termine di scadenza già differito al 31 ottobre.

Sulla riforma, peraltro, si riaccende il dibattito tra favorevoli e contrari. Confe[illegible]izia, [illegible] sindacato degli inquilini Sunia e la Cgil confermano il loro giudizio positivo. Negativa, invece, la valutazione di altri sindacati degli inquilini (Sicet, Uniat-Uil, Ui). In particolare l'Uniat-Uil sottolinea come «vengano premiate esclusivamente le grandi società immobiliari, penalizzato il proprietario, danneggiati operai e pensionati». Sul fronte avverso, [illegible] in rivolta quasi tutte le associazioni [illegible] piccoli proprietari. L'Unione dei piccoli proprietari immobiliari (Uppi) lamenta che il provvedimento segue «la solita filosofia della pervicace distruzione della piccola proprietà immobiliare»; invita associati, proprietari e operatori immobiliari a mobilitarsi «al [illegible] di impedire che la Camera renda definitivo l'attuale progetto»; annuncia il ricorso alla Corte Costituzionale e in contemporanea alla Corte suprem[illegible] dell'uomo [illegible] Strasburgo. Strali infuocati, infine, [illegible] confederazione della piccola proprietà immobiliare (Confappi): «Chi possiede una seconda casa sarà [illegible] vittima designata per l'esproprio. Possedere una casa per le vacanze è diventato un reato fiscale».


# NIZZA

## ULTIMI LOTTI, STRAORDINARIO!

### LIQUIDIAMO

In zona centrale a soli 50 metri dal mare

**MONOLOCALI LIBERI**

8° piano : mq 33 + balcone **L. 100.000.000**

9° piano : mq 33 + balcone **L. 103.000.000**

**MONOLOCALI OCCUPATI con RENDITA 7%**

DISPONIBILI VARI PIANI

ESEMPIO : 3° piano mq 33 + balcone AFFITTO **L. 600.000**

PREZZO solo **L. 76.000.000**

**BILOCALI LIBERI O OCCUPATI**

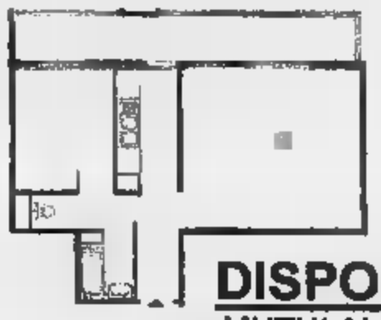

Mq 48 + mq 12 di terrazzo
2° - 4° - 6° piano :
da **L. 153.000.000**
ULTIMO PIANO VISTA MARE:
**L. 200.000.000**

**DISPONIBILITA' LIMITATA !**

MUTUI AL 4,60% fino al 70%

**INTERIM** Corso Re Umberto, 75 – TORINO -

Tel. 011/599.782 – 504.751

Per la pubblicità su: LA STAMPA

PK publikompass
10126 TORINO
Corso Massimo d'Azeglio, 60
Tel. 011.666.52.11

# ISIT:

## *Casa in Costa Azzurra? La risposta giusta per [illegible] investimento sicuro*

**ISIT: *da più di 30 anni un punto di riferimento in Costa Azzurra***

**JUAN LES PINS**

In splendida palazzina art deco in pieno centro nella via pedonale a soli 30 mt. dalle spiagge 15 splendidi alloggi dal monolocale al bilocale alcuni anche con simpatico soppalco.

MONOLOCALI da L. 69.000.000
BILOCALI da L. 124.000.000

**NIZZA**

BILOCALI da L. 110.000.000
TRILOCALI da L. 160.000.000

Nel pieno centro di Nizza a 100 mt. da Piazza Garibaldi e a 200 mt. dal mare, **palazzo d'epoca completamente** [illegible] fronte caratteristica piazzetta. Alloggi in splendida posizione pieno sud alcuni con soppalco mansardato.

**NIZZA**

**Centro.** In posizione d'eccezione, [illegible] soli 100 mt. dalla **Promenade des Anglais** e dal famoso Hotel **Negresco**, il Residence di nuova costruzione offre soluzioni abitative comode [illegible] con ottime finizioni. Monolocali [illegible] bilocali [illegible] mansarda.

MONOLOCALI da L. 98.000.000
BILOCALI da L. 140.000.000

**NIZZA**

Rendita 7,5%

MONOLOCALI da [illegible]

**NOVITÀ!** Nuovo Campus Étudiant vicino al mare comodo a tutti i servizi, monolocali con garanzia d'affitto.

Assistenza Finanziaria Mutui CAF CREDIT AGRICOLE

Numero Verde 167-140420

*Un'organizzazione Italo-Francese per garantirvi:*

- *acquisto diretto da impresa*
- *assistenza finanziaria e mutui, convenzionati con primarie banche francesi*
- *assistenza post vendita*

*... ecco perché investire con noi in Costa Azzurra!*

Torino • Via Maria Vittoria, 24

ISIT S.r.l.

Internet: www.isit-immo.it

Tel. 011/[illegible].71.052

### Tutte le proposte della Interim: dal monolocale alla villa prestigiosa

# Costa Azzurra, affari e piacere

## *Nizza, e l'investimento si autofinanzia*

qualche tempo ormai la grande maggioranza degli investitori decide di dirottare capitali sempre più importanti verso il settore immobiliare. dove investirli con certa sicurezza e garanzia di rivalutazione e reddito? Il mercato francese, in particolare quello della Costa Azzurra, spiegano alla Interim di Corso Re Umberto 75 a Torino, è una delle favorite, in quanto offre reali certezze. Non è certo un caso che molti scelgano in particolar modo Nizza. A parte la bellezza luoghi, il clima stupendo tutto l'anno e le opportunità mondane e culturali che garantiscono e scatola chiusa chi cerca un'abitazione per l'estate mare, la cittadina offre non poche opportunità economiche. Infatti è sede di una delle più frequentate università del Sud della Francia, una conseguente forte richiesta d'affitto da parte degli studenti. «Infatti grazie alla possibilità di investimento con l'affitto assicurato - spiega Pietro Gagna della Interim - un capitale di 20/30 milioni basta per acquistare un monolocale: il rimanente sarà finanziato dalla banca con una rata di più bassa dell'affitto ricavato dall'appartamento. Si avrà così un investimento che si autofinanzia».

Grazie a un sistema legale e fiscale molto ben inquadrato è possibile effettuare gli acquisti in piena tranquillità, in quanto tutte le operazioni avvengono tramite un notaio, che rappresenta l'organo di controllo/tutela, degli acquirenti che dei venditori. In Francia esistono inoltre alcune di gestione immobiliare in grado di offrire servizi altamente soddisfacenti, sostituendosi completamente al proprietario in tutte le fasi dell'amministrazione dei beni immobiliari, fornendo garanzie di affitto e garanzie sul buon mantenimento dell'appartamento. «La con cui operiamo - spiega Gagna - è una delle più affermate a livello nazionale ed è in grado offrire un servizio veramente completo: per i proprietari è sufficiente fornire il del loro conto francese su cui vogliono incassare gli affitti, il resto è a cura del gestore». possono inoltre sfruttare i nuovi aggi fiscali derivanti dai trattati italo-francesi.

Con tutti questi aspetti positivi le proposte sono sempre molte: bisogna essere in grado di scegliere, affidandosi a esperti settore. «Noi selezioniamo le proposte migliori sul mercato - prosegue Gagna - una occasioni del momento è un'eccezionale liquidazione che eseguiamo per conto di un gruppo assicurativo francese di un immobile di recente costruzione situato a Nizza, in zona centrale a 50 metri dal mare, con tutte le comodità e i servizi a portata di mano, per non parlare della facile accessibilità alla stazione». Gli appartamenti vengono venduti a un 20, 25% in meno della loro attuale valutazione di mercato perché la società ha obiettivi di budget da raggiungere in tempi molto limitati. «I tagli - spiega Gagna - dal mono al trilocale; poi disponibili posti auto coperti».

Sempre a Nizza la Interim propone un immobile d'epoca nelle vicinanze Victor Hugo, composto di 22 monolocali: è una ristrutturazione di prestigio con le agevolazioni del nuovo, ossia spese notarili al 3%. Per chi cerca un immobile a uso turistico la proposta Interim è a Fabron, zona altamente residenziale, una palazzina a settecento metri re immersa nel verde e contornata da magnifiche ville. Gli appartamenti, esclusivi, solo sei.

«La nostra organizzazione - conclude Gagna - è in grado offrire un servizio snello, rapido, efficiente e completo, perché tutte le pratiche possono essere svolte in corso Re Umberto a Torino».

### Arriva in edicola il mensile «Italia Casa» con informazioni puntuali sul settore

# Una guida per amministrare meglio

## *Esperti, dossier e anche un annuario sulle leggi*

Sono innumerevoli e i più diversi i problemi e i quesiti che assillano e tormentano prima o poi qualunque condomino, proprietario o affittuario. E, per ovvie ragioni, ancor più gli amministratori di condomini tenuti a districarsi tra leggi e burocrazie complicate, e trovare risposte adeguate per dirimere conflitti e litigi. Si può chiudere una veranda? Quale maggioranza condominiale è necessaria per la ritinteggiatura della facciata del palazzo? Abito al piano terreno e non m'interessa un ascensore, tanto più che ho comprato l'appartamento anche perchè previsti questi : posso oppormi e questa decisione? Non sono decisioni facili, soprattutto per gli interessi contrastanti e le implicazioni economiche che mettono in gioco. Allora perchè non affidarsi a una guida amica e sicura, e soprattutto competente e disinteressata, quale è «Italia Casa», l'unica testata giornalistica nazionale intera dedicata all'amministrazione condominiale.

Presente sul mercato editoriale diciotto mesi, «Italia Casa» è una rivista che ogni mese aggiorna puntualmente su tutto ciò che ha attinenza al mondo immobiliare e all'amministrazione condominiale: leggi, normative e regolamenti, proposte e disegni di legge, valutazioni immobiliari e quotazioni dei prezzi, inserzioni delle società immobiliari sulle più interessanti occasioni acquisto o vendita.

La rivista svolge quindi anche un importante ruolo di osservatorio sull'universo dell'abitazione, pure ai mutui-casa e alle varie facilitazioni creditizie. Per chi l'acquista, come seguire, in pratica, un corso aggiornato ogni mese. Un appuntamento dunque prezioso per chi ha il delicato compito di amministrare i condomini. E tanti: secondo un'indagine del Cnel (Consiglio nazionale dell'economia e del lavoro) sarebbero almeno centosettantacinquemila.

«Italia Casa» è una guida si anche perchè avvale della cooperazione di tutte le associazioni del della collaborazione esperti con un'elevata competenza professionale - avvocati, architetti, ingegneri, docenti universitari - pronti anche a rispondere alle domande dei lettori.

«Noi siamo più che mai convinti che una buona amministrazione condominiale un impegno un compito molto serio che non può essere svolto leggerezza in modo improvvisato. Anche perchè certi sbagli inadempienze possono avere risvolti pesanti. Ecco perchè è indispensabile essere informati in tempo reale su ogni nuovo provvedimento o novità che si muove in quel campo. noi offriamo uno strumento in grado di rispondere queste esigenze», afferma Giovanni Caldarone, direttore editoriale, alle p con nuovo rilancio della rivista diffusa su tutto il territorio nazionale, in abbonamento postale per la modica spesa di cinquantamila lire l'anno. E con un regalo. I dodici numeri arrivano casa arricchiti di dispense mirate su temi specifici che una volta raccolte diventano una propria enciclopedia aggiornata.

E a fine anno, senza costi aggiuntivi, viene inviato un annuario di facile consultazione tutte le leggi pubblicate da «Italia casa» nel corso dell'anno nonchè i nomi dei prestatori d'opera e dei fornitori del settore.

Dal primo ottobre una novità: il mensile sarà reperibile anche in edicola, ma per ora solo a Torino e provincia. Un test per verificare la possibilità di estendere questa esperienza.

«Il mensile vuole un modello d'informazione specializzata all'insegna del rigore e della serietà», sottolinea il direttore editoriale Caldarone. «Italia Casa», puntuale ad ogni appuntamento prestigioso del settore, non poteva ovviamente mancare, con un stand, all'importante appuntamento torinese della casa e dell'edilizia «Restrucuttura», di ormai prossima apertura.


**PARISI COSTRUZIONI PROPONE**

POIRINO - Via Isolabella 18




**CARATTERISTICHE GENERALI**
- Edilizia Residenziale
- Facciata in paramano
- Serramenti esterni in legno con gelosia e doppi vetri
- Recinzione in mattoni facciavista ad archi
- Pavimenti in monocottura di prima qualità
- Isolamento termico
- Isolamento acustico
- Riscaldamento autonomo a metano
- Ampio giardino privato
- Prenotazione con soli 5.000.000
- Pagamenti personalizzati

**POIRINO:** A due passi dal centro elegante villa di nuova costruzione con finiture di qualità, sviluppata su un unico piano oltre piano seminterrato e piano mansardato. Ampio giardino completa la proprietà.

**Piano Seminterrato:** con ampia taverna, autorimessa per 4 auto, lavanderia e due cantine;

**Piano Rialzato:** soggiorno, cucina abitabile, 2 camere, doppi servizi arredati;

**Piano Mansardato:** 4 camere, doppi servizi e 2 terrazzi.

**£ 490.000.000**

**RESIDENZA "MARIANNA"**

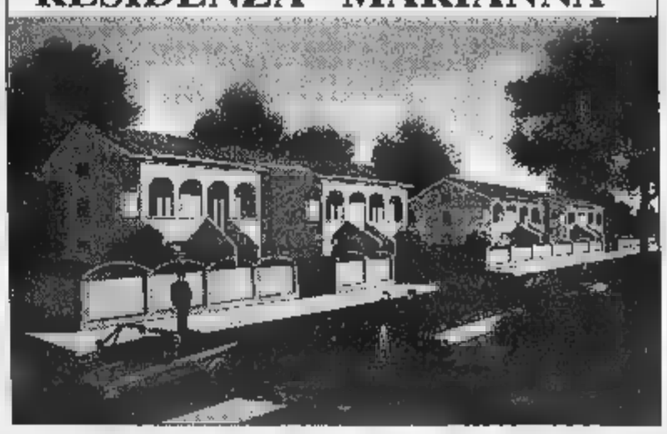

**Residenza dei Fiori**
*Splendide ville su un unico piano con mansarda abitabile, ampio giardino*

**Residenza Le Chiocciole**
*In pronta consegna villette indipendenti 4 lati mq. 200 circa da L. 260.000.000*

...una casa per tutti

*La Vostra nuova vetrina immobiliare*

**Tel. 011-6061412**

PARISI COSTRUZIONI

**RISTRUTTURÀTI FELICI E SCONTATI**

**MOLTI, MALEDETTI... E SUBITO**
L'appartamento, la villa, il condominio.
Se pensate di ristrutturare la vostra abitazione ora è il momento giusto perché il FISCO vi "regala" il 41% delle spese, concedendovi di detrarlo dalle tasse.

**PROECO PENSA A TUTTO**
Muoversi nel groviglio della burocrazia non è facile.
Per non perdere agevolazioni previste dalla legge avete bisogno di noi. Preventivi, progetti, permessi, organizzazione e qualità del lavoro garantiti da una polizza assicurativa e, se volete, anche l'ulteriore concessione di finanziamenti bancari.

**SOLO 2 ANNI DI TEMPO**
"Ristrutturatevi" subito, telefonate oggi stesso.
Un parere o un preventivo non costano proprio nulla.

**Tel. 011/5683953** ricerca automatica
**Fax 011/5683702**

Impresa all'ANCE
(Associazione Nazionale Costruttori Edili)

**PROECO**
IMPRESA DI COSTRUZIONI
Via Giacomo Bove 16 - Torino

**Il Condominio è un affare serio**

tralo

IL MENSILE PER TUTTI COLORO CHE AMMINISTRANO PATRIMONI IMMOBILIARI

*Da Ottobre in edicola a TO e PROV.*

**Fornitori, acquisto vendita affitti case, mutui, leggi, normative, consulenza**

CASA *è un corso di aggiornamento mensile su tutto ciò riguarda il condominio. Italia Casa è il consulente, per ogni problema una risposta autorevole e precisa. Abbonatevi subito.*

Lire 50.000

Desidero abbonarmi ☐ Ricevere informazioni ☐
Nome ..... Cognome .....
Indirizzo .....
Città ..... Professione .....
10121 (TO), corso G. Ferraris, 146 • Tel. 011.319.03.15 r.a.
Fax 011.319.04.74 • E-mail: italiaca@italia-casa.it
Sito Internet: www.italia-casa.it

**GREEN PALACE 4**

RIVOLI - CASCINE VICA - VIA ADDA

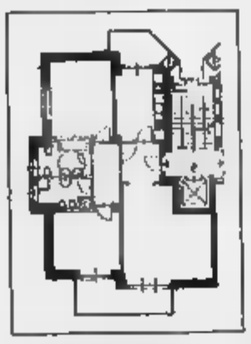

disponibili
- 118 - 123 mq

| | |
|---|---|
| Es. 105 mq | 305.000.000 |
| Prenotazione | 10.000.000 |
| | 295.000.000 |
| Compromesso | 55.000.000 |
| | 240.000.000 |
| Mutuo | 140.000.000 |
| 48 rate senza interessi | 100.000.000 |

- SCELTA DEI MATERIALI
- PORTONCINO CORAZZATO
- VIDEO CITOFONO
- IMPIANTO TV SATELLITARE
- SERRAMENTI IN DOUGLAS
- DOPPI VETRI
- RISCALDAMENTO AUTONOMO
- PREDISPOSIZIONE ANTIFURTO
- GIARDINO CONDOMINIALE

BOX AUTO A PARTIRE DA 25.000.000

vendite cantiere:
Via Adda - Cascine Vica, Rivoli
**Tel. 011.54.15.52**
Tutti i giorni
dalle 14,30 e 18,30
e il mattina

# Scelte di Prestigio per abitare
# Scelte sicure per investire

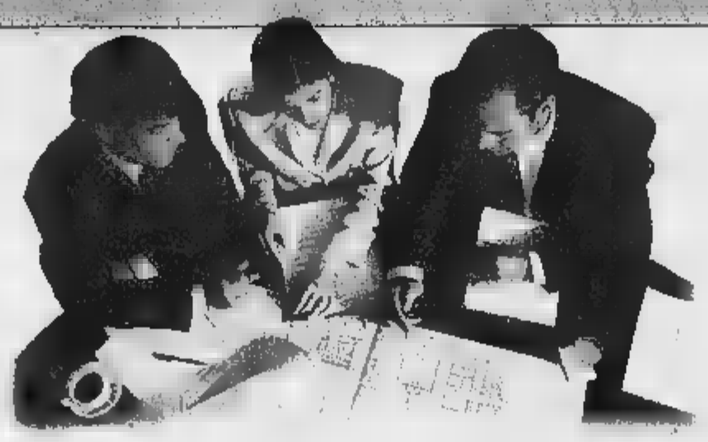

## Dominante sul Parco

Prestigiosa palazzina, nelle vicinanze
di via Servais, dominante sul Parco.
Ampio giardino interno con posti auto e garage.
E' composta di 13 appartamenti
divisi su due scale.

*Dispone di ampi appartamenti*
*con terrazzi panoramici che offrono*
*una invidiabile vista sul Parco circostante,*
*giardini privati e mansarde.*

**Consegna prevista: Ottobre 1999**

Residenza
## Belvedere
Via Boselli, 51 Torino

*Un accurato progetto degli interni*
*prevede soggiorni spaziosi, articolati e luminosi,*
*cucine abitabili con attigua lavanderia autonoma,*
*zone notte che offrono ovunque lo spazio per*
*armadi a muro e ripostigli.*
*Sono previsti esclusivamente l'impiego di*
*materiali di pregio e l'installazione di impianti*
*di prim'ordine, conformi alle più attuali*
*tecniche e normative.*
*Le parti condominiali sono state studiate con cura*
*per conferire alla Residenza*
*un tono esclusivo.*

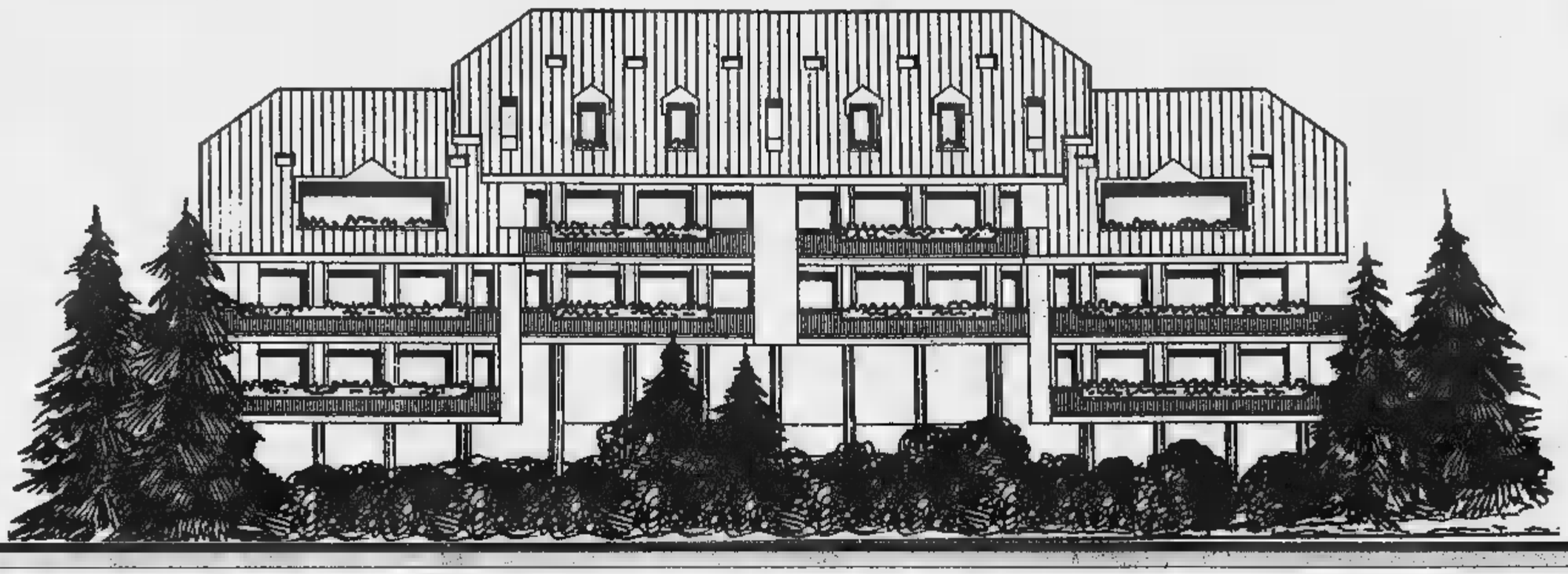

Residenza
## RIGNON
Via Gorizia, 113 Torino

Una curatissima palazzina suddivisa
in 13 appartamenti
e immersa in un ampio giardino.
E' costituita da un piano pilotis e da
tre piani e mansarda.
Dispone di ampia autorimessa interrata.

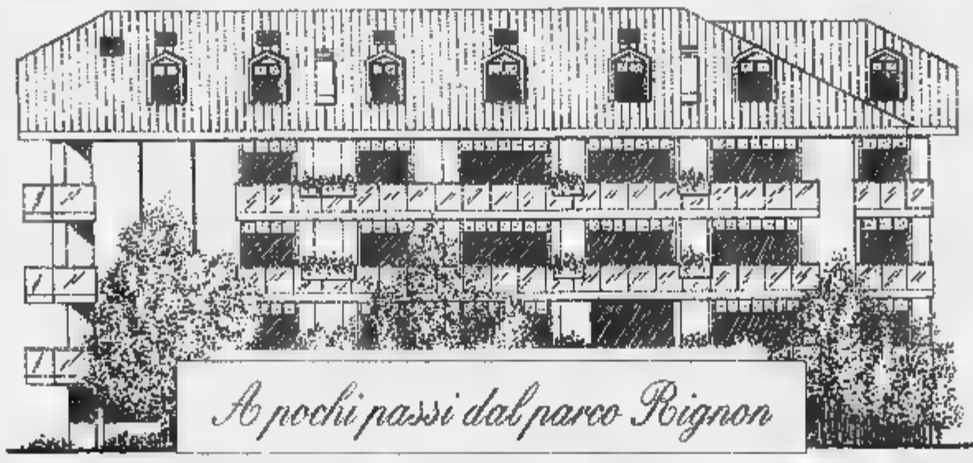


*Un'isola verde in città*

E' ancora disponibile:

**UNITA' D4** (Piano 4°) 71 mq *Rif.to CO.05*
Mansarda molto originale, composta da: soggiorno con balconcino, cucinino pranzo con balconcino, 2 mansardate, bagno.

**Consegna: Dicembre 1998**

Residenza
## I Platani
Corso Cirié,10 Torino

La Residenza I PLATANI è costituita
da un edificio di otto piani che si affaccia
su un ampio corso con doppia alberata.
Gode di una posizione privilegiata
per raggiungere il centro e dispone
di un bel giardino condominiale.

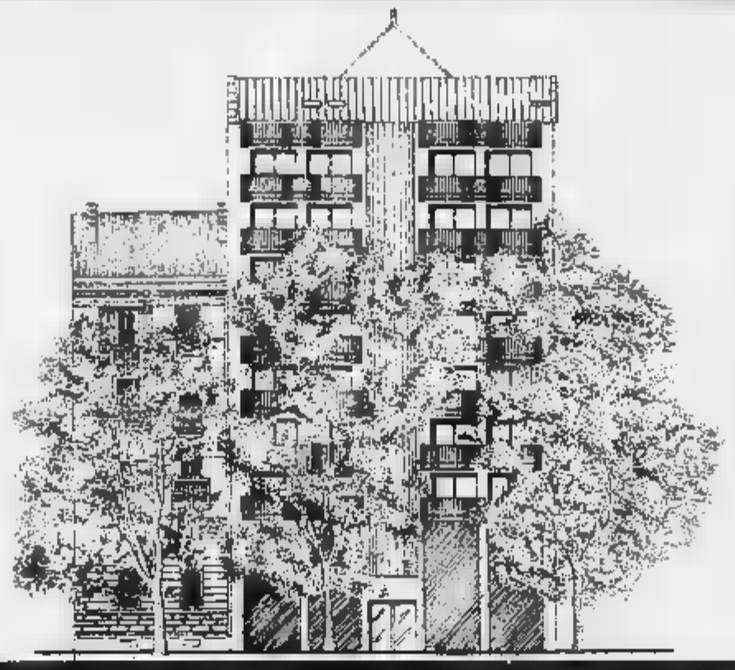

*A due passi dal centro*

Sono ancora disponibili i seguenti alloggi:

**UNITA' F1** (Piano 1°) 57 mq *Rif.to CO.01*
Bilocale composto da ingresso, soggiorno, cucinino con finestra, camera letto balcone, bagno con finestra.

**UNITA' D2** (Piano 2°) 62 mq *Rif.to CO.02*
Bilocale composto ingresso, soggiorno che si affaccia su ampio balcone con zona conversazione e zona pranzo con angolo cottura, singola, matrimoniale bagno.

**UNITA'** (Piano 6°) 139 mq *Rif.to CO.04*
Appartamento con ampi balconi composto da ingresso, vasto soggiorno molto luminoso, cucina abitabile, camera matrimoniale con disimpegno e bagno, 2 camere disimpegno, altri bagni e ampie zone armadi.

**Consegna: Dicembre 1998**

E VENDITA

## CO.IM. ITALIA spa

Via Vittorio Amedeo II°, 19 Torino
**Tel 011/56.11.137**

Parla l'attrice che, con la fiction medica, straccia ogni domenica le trasmissioni della concorrenza

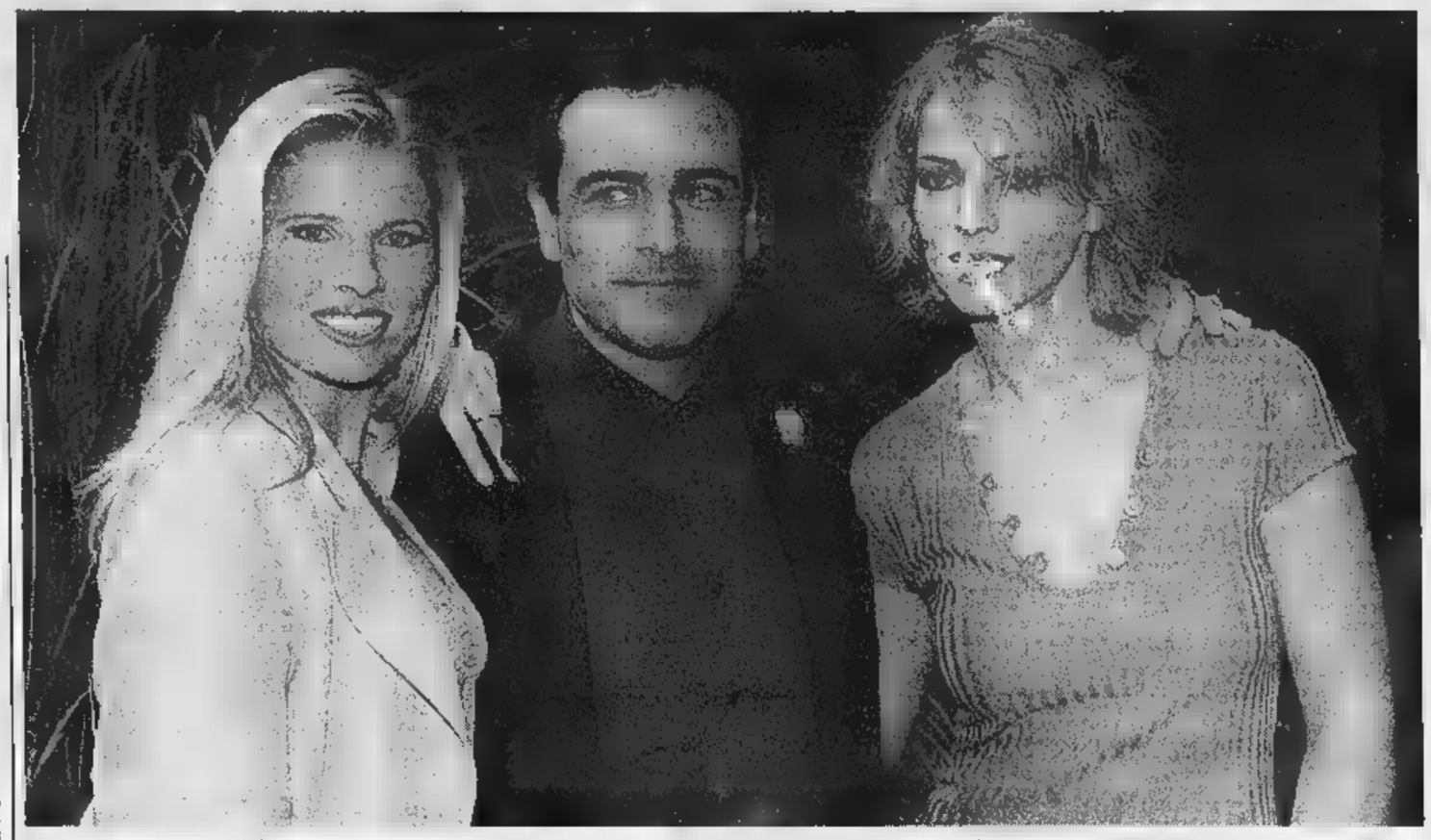

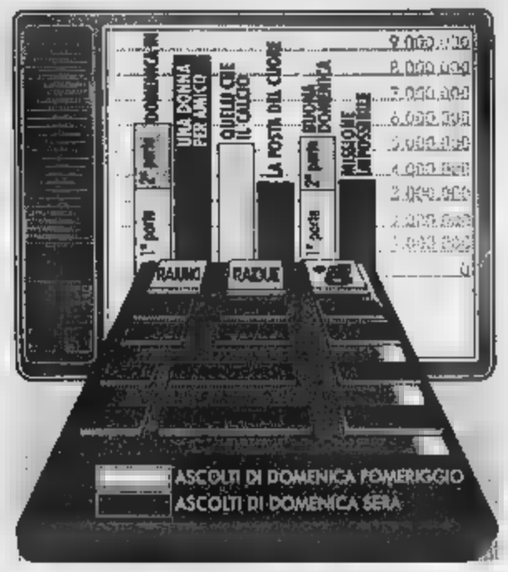


Da sinistra: Laura Freddi, Enzo De Caro, Gardini, gli interpreti di «Una donna per amico»

# Gardini, una tv per amica

## *Con 9 milioni di spettatori è la regina dell'Auditel*

**«E' arrivato il successo Ora devo mettere d'accordo gli affetti con l'ambizione»**

**ROMA.** Elisabetta Gardini è donna fusso. Non nel di gioielli, pellicce, automobili, nel senso della carriera, sempre quasi sempre, contraddistinta da nomi importanti, risultati lusinghieri, di stima di pubblico, e in qualche caso, raro, addirittura di entrambi. Scuola recitazione con Gessman alla «Bottega» di Firenze, debutto in l'«Enrico IV» Giorgio Albertazzi, una copertina Radiocorriere a fianco di Biagi e Baudo dopo appena tre anni lavoro tv, il rientro in palcoscenico nel '95 con l'«Amleto» dello Stabile di Genova per regia Benno Besson, e adesso, la domenica, su Raiuno, i milioni «Una donna per amico», un ascolto da solo è più meno quanto hanno fatto insieme le tre reti Mediaset. Acutezza strategica casualità fortunata? Elisabetta Gardini, tuttora al doppiaggio delle ultime tre puntate di qu fiction che la sta consacrando regina dell'Auditel, non appare sorpresa.«Ci abbiamo messo corpo e anima per mesi, in un lavoro pesante accurato. Che sarebbe andata bene ne eravamo certi. E siamo stati premiati».

**Come mai, lei che è nata attrice, ha dovuto aspettare per ottenere parte di protagonista in una fiction?**

«Non so. Eppure, ogni volta firmavo un contratto conduttrice di una trasmissione, facevo sempre aggiungere in una piccola clausola che avrei volentieri fatto un film o una serie televisiva. E' una speranza che non mi ha mai abbandonato».

**Improvvisarsi conduttrice l'ha lusingata o imbarazzata in principio?**

«Né l'uno né l'altro. Sia Gassman che Albertazzi mi avevano spiegato che all'estero un fa tutto. Per di più sono di natura curiosa e ragazzina lavoro di giornali uno quelli che mi sarebbe piaciuto fare. Mi sono goduta la mia straordinaria popolarità familiare. E' stato bello».

**Perché ha deciso di recitare?**

«La passione me l'ha tirata fuori al liceo il mio professore di greco. Sognavo di la protagonista di una tragedia greca a Taormina. E non ho smesso di sperarlo».

**Sogni alti, i suoi.**

«I sogni devono essere grandi».

**E' inseguendoli che ha sbagliato raramente un colpo?**

«No. So cogliere le occasioni. Ma parto sempre umilità, sottoponendomi un provino. L'ho fatto per interpretare Regina Gertrude nell'Amleto di Besson che mi ha procurato in camerino i complimenti di Ferruccio Soleri, l'Arlecchino di Strehler, di Dario Fo, uno che pratica un teatro lontanissimo dal mio. l'ho fatto anche qui, quando volevo la parte in "Una donna per amico", sottoponendomi due prove la supervisione della regista Rossella Izzo».

**L'ha umiliata?**

«No. Trovo giusto provino su parte».

**Eppure con la sua faccia severa e dolce sembrava immediatamente perfetta per incarnare il personaggio del medico ginecologo rassicurante.**

«Non basta la faccia per recitare un personaggio. Tra l'altro, questa doveva essere soprattutto una donna di oggi, alle prese con la carriera, famiglia, i soldi, i figli, e, per di più, la competizione col marito. Ho letto che negli Stati Uniti molti uomini sopportano che moglie guadagni più di loro. Il ruolo di principe consorte è nuovo».

**Lei una cattolica e suo dico, più volte, nello giato, si pronuncia contro l'aborto: personaggio fosse stato diverso l'avrebbe accettato lo stesso?**

«Intanto il mio personaggio è quello di un medico antiabortista, ma di un medico che, fedele al giuramento di Ippocrate, si batte per tutelare vita. Anche se mi somiglia molto, recitare è vivere: l' fatto comunque fosse stato scritto».

**In cosa le somiglia?**

«Anch'io ho un figlio di otto anni che cresco da sola perché sono separata. Anch'io devo metter d'accordo le ambizioni con gli affetti, i doveri col piacere, la mia fatica con la sua. E vorrei scuole migliori, strutture più efficienti, uno stato più attento alla maternità perché fare figli in questa solitudine è molto duro».

**Robiony**

# Marini: contenta d'essere uscita

## *«Senza me "La Posta" è volgare e perde»*

**ROMA.** Assente Valeria Marini seconda puntata de «La posta del cuore» di Raidue, il programma di Sabina Guzzanti, l'altra sera, s'è visto superato, sia pure di un solo punto di share, da «Missione impossibile» di Maria De Filippi Canale 5, la trasmissione per Maurizio Costanzo aveva minacciato le dimissioni di fronte a una ipotesi di cancellazione parte di Mediaset. Merito delle correzioni che, eliminato l'auricolare da «Truman show», hanno trasformato «Missione impossibile» in una via di tra «Amici» e «Stranamore», demerito «La posta del che con muscoloso Thorne di «Beautiful» al posto della burrosa Valeria Marini, perde un pizzichino del suo erotico? Lo abbiamo chiesto a Valeria Marini, impegnata in questi giorni a Perugia sul set di «Peppe Carvalho», ma che già quest'estate aveva abbandonato polemicamente il varietà di Sabina Guzzanti ritenendolo troppo diverso dalle aspettative.

**Allora, è a suo viso, domenica scorsa?**

«Non posso giudicare la serata televisiva di domenica perchè ero in viaggio e non ho visto niente. Ma davanti ai dati Audite), mi viene da pensare che la trasmissione di Maria De Filippi possa ancora migliorare. E questo mi fa piacere».

**Perché?**

«Perché trovo che sappia fare bene mestiere e mi addolorava vederla coinvolta in un fallimento».

**Solo per questo?**

«No. Come spettatrice attenta ho l'impressione che il pubblico oggi gradisca soprattutto programmi nei quali si può riconoscere e immedesimare. Quindi i real-show dove la gente a raccontare i propri problemi veri, la fiction dove gli attori interpretano problemi verosimili. E' il caso di "Missione impossibile" di Maria Filippi e della fiction di cui protagonista Elisabetta Gardini. Le trasmissioni troppo costruite, astratte, intellettuali, secondo me, poco addirittura niente perché stancano la gente».

**E' per questo che ha lasciato «La posta del cuore»?**

«Intanto l'idea iniziale era di farne una sola puntata in diretta. Poi le puntate sono diventate quattro i miei impegni di lavoro mi rendevano difficile parteciparvi. Ma soprattutto non vedo potessi fare io dentro striscia di satira politica. Dovevamo parlare di sentimenti amorosi un pizzico mania, invece, man mano che il lavoro andava avanti, il programma diventava altro. E' che sono stati corretti di me, ma la proposta mi piaceva più».

**La secca che Sabina Guzzanti continui presentare parodia?**

«No. Mi scimmiotta perché popolare. Son contenta, però, di essermene tirata fuori perchè mi dicono sia diventato un po' volgarotto, battute e parolacce che avrei potuto condividere».

(si. ro.)

Valeria Marini

**LA SATIRA AGGIUSTATA**

## *Lascia spazio a Cucuzza*

NON soltanto «Missione impossibile», ma anche «La posta del cuore» Raidue è stata cambiata in corsa. meglio. Ma numero dei telespettatori è rimasto sostanzialmente invariato, vuol dire che i cambiamenti non incidono sul target, cioè sul tipo pubblico che segue il programma. Il «target» quello è e quello resta. Sono i nostalgici della Raitre di Guglielmi, quelli che vorrebbero ancora vedere in tv Chiambretti, Paolo Rossi, Dandini. Difficilmente l'autrice nonché protagonista assoluta della trasmissione riuscirà a guadagnarsi altri fan. Nonostante i cambiamenti ai quali è dovuti ricorrere in manc della Marini in e . La sua ha fatto migliorare la prestazione complessiva della Guzzanti, la quale non è più stata costretta a condurre. Un mestiere non le si addice. E' straordinaria quando imita, il linguaggio è scorrevole e impeccabile. Ma quando parla lei, in prima persona, l'eloquio diventa faticoso. L'assenza Marini, la presenza costante della sua Immagine, hanno fatto in modo che la Sabina si potesse co nascondere die personaggio, questo è stato meglio per tutti. Alle creature di Francesca Reggiani, Francesco Paolantoni, Cinzia Leone, Simona Izzo, Caterina Guzzanti, se aggiunte altre, qualcuna vie da «Macao». I Neri per ca cantano vestiti bianco, Riondino fa l'intellettuale, «centro unido jamas vencido» del Che-Guzzanti è uno slogan suggestivo. Ma una nota di merito va in particola Michele Cucuzza. Il giornalista, che già conduce «La vita in diretta» il pomeriggio, ha interpretato il ruolo di se stesso dietro al bancone del Tg2 molto spirito molta (scusate la parola) autoironia.

**Comazzi**

Il concerto della Royal Philharmonic Orchestra di Londra al Lingotto per l'Unione Musicale

# Gatti coglie abbandoni e violenze di Mahler

## *Nel violoncello di Mario Brunello la poetica schumanniana*

**TORINO.** Era un concerto bifronte, ma con punti di contatto, quello di Daniele Gatti - trentasette anni, fra i migliori talenti italiani della sua generazione - a capo della Royal Philharmonic Orchestra in tournée italiana, ospitata al Lingotto per l'Unione Musicale. Da un stava il «Concerto in la minore per violoncello» Schumann, lavoro degli ultimi anni, del quale solista Mario Brunello Gatti hanno colto a fondo la dimensione, che è quella sì di una condotta da protagonista del violoncello, ma come parte integrante di un discorso continuo con l'orchestra. Di quest'opera che raggiunge vertici di poesia interiore, fra un lirismo spiegato e improvvisi scarti d'umore, Brunello è stato interprete sempre vigile nel rapporto con l'orchestra e sensibilissimo ai contenuti poetici, con un magistrale movimento lento, oasi distillata, quasi desolata cantabilità.

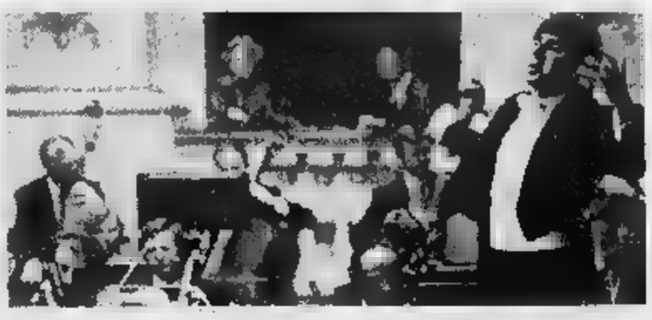

Il giovane direttore Gatti, a capo della Royal Philharmonic Orchestra

Ringraziato il pubblico con la doppia gavotta dalla «Sesta Suite» di Bach, violoncellista ha lasciato tutta la ribalta Gatti, che ha diretto l'imponente «Quinta Sinfonia in do diesis mi di Mahler. ha per certi versi estremizzato i contrasti cui fondata, rimarcando un lato la violenza fonica ritmica, ma concedendosi dall'altro molti abbandoni. Indugiando sul canto desolato, Gatti andava ricerca della dolcezza perduta, allentando la tensione e interiorizzando il discorso musicale, così da avvicinarsi al intimo del «Concerto» schumanniano. In tale maniera venne attutito, però, l'impatto dello Scherzo (cuore della composizione), che pagine sinistra e modo complessa, soltanto apparenza rasserenata.

I passi più sono stati affrontati da Gatti sotto segno del virtuosismo della massa orchestrale, specie nel Rondò finale, ben realizzato della Royal Philharmonic, che sotto le cure del direttore principale ha anima e precisione. Non possiede, però, quel suono adamantino che ha, invece, l'Orchestra della Rai: gli archi restano opachi (maggior suadenza nostalgica dovrebbero avere i celli nel secondo tempo), ai puntuali corni quell'alone di suono che rende grande un'orchestra. Ottimi i tromboni, in luce anche nella verdiana «Forza del destino» che, cesellata fiammante al tempo stesso, ha confermato un so.

**Giangiorgio Satragni**

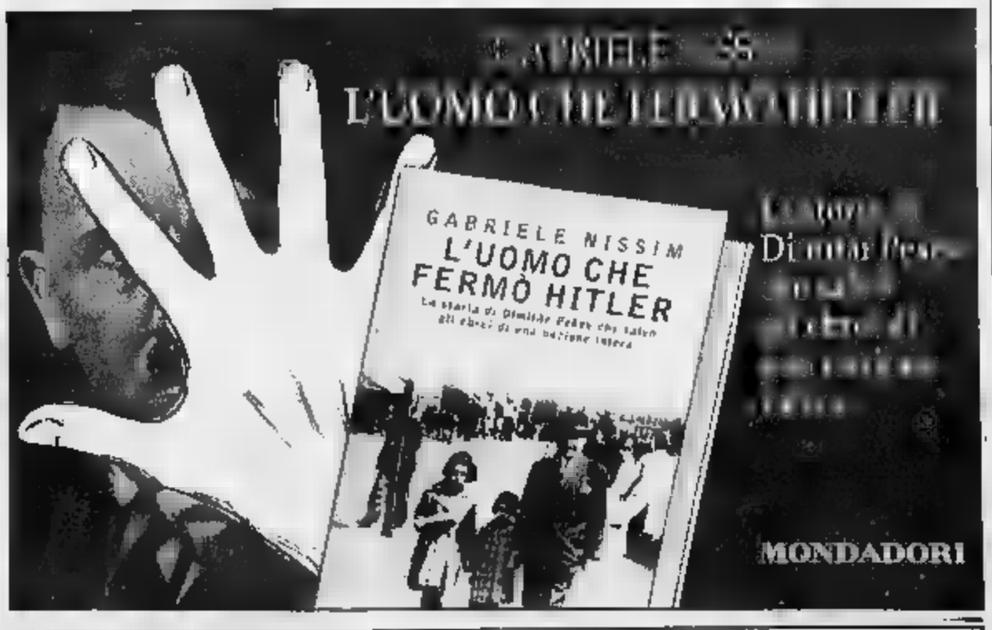


Per la pubblicità su LA STAMPA

20123 Via Carducci 29 Tel. 02/244.24.611

10126 C.so Massimo d'Azeglio 60 Tel. 011/666.52.11

PK publikompass

Il nuovo album dell'artista siciliana: «Mi piace "Canzonissima", era chic»

# Consoli: io, mediamente isterica

## «Ho subito grandi inganni»

MILANO. Nel drappello di giovani virgulti che sta sconvolgendo la scena musicale italiana, la difesa delle pari opportunità è in mano alla cantautrice e strumentista catanese Carmen Consoli che passò a Sanremo a cantare «Confusa e felice». Torna ora, Carmen, con un disco dal titolo curioso, «Mediamente isterica», espressione tratta dal primo brano, dal titolo folgorante «Besame Giuda». In coda, inevitabile, la sua originale versione della gloriosa «Besame Mucho» riporta a galla un altro tassello della musica di questo secolo, evocando passioni tumultuose.

Strana creatura, Carmen Consoli, fragile e ferrea: la sua voce bizzarra sembra un'emanazione diretta del cervello. Il disco, dedicato all'inganno in tutte le sue sfumature, è popolato di figure femminili, dalla «Geisha» contenta di essere usato nel «caldo e accogliente harem», o la «Contessa Miseria» perseguitata dall'età che avanza. Chitarre acide e melodie intense completano un album interessante, sicuro e anche violento, inconsueto per una donna italiana.

**Come le è venuta in mente, «Besame Giuda»?**

«Quest'anno è stato per me di grandi inganni. Ho subito una delusione da un'amicizia decennale: questa persona ha tentato di raggirarmi per scopi personali. Guardandomi poi intorno, ho scoperto la logica della convenienza, ho realizzato che non tutti quelli che mi si avvicinano sono animati da scopi nobili. Infatti in tutte le canzoni c'è l'immagine dell'incantatore: il disco porta la consapevolezza di questa crisi e maturità».

**Lei ha solo 24 anni. Che cosa le ha ispirato «Contessa miseria»?**

«La violenza psicologica della società e dei mass-media per cui una donna e ormai anche un uomo non si possono permettere di invecchiare. Mettono le ragazzine di 15 anni a far pubblicità alla crema antirughe: e mi rendo conto che si passa da un'età a un'altra, e si può comparire in tv solo finché si ha un buon aspetto. Negare il processo evolutivo dell'essere umano è paradossale, e io stessa mi trovo a essere più spontanea: costretta a un filo di trucco e a un filo di talco, come dice la mia mamma».

**Lei usa nei suoi testi parole insolite, da linguaggio scritto.**

«La mia grande passione è scrivere. Riempio pagine e pagine, mi piace dipingere situazioni e fantasticare. Poi ci lavoro sopra e nascono le canzoni».

**I suoi rapporti con le donne?**

«Ho moltissime buone amiche, ma il rapporto più bello è con mia madre. Anche le donne però possono tradire: mi rendo conto che questo disco è adolescenziale, mi apro al mondo mentre ho sempre vissuto da sola, in campagna. Giocavo da sola, facevo il buono il cattivo; poi non ho mai frequentato discoteche. Faccio ora, forse in ritardo, queste esperienze».

**Andrà in tour?**

«Entro gennaio preparo la band».

**Pensa a Sanremo?**

«Non so se riuscirei a scrivere un nuovo pezzo, adesso. Ma non nascondo che mi piacerebbe fare un Sanremo molto elegante, alla Vanoni, e portare un brano sinfonico, di classe. Sono innamorata delle registrazioni "Canzonissima", quando di "Signore e signori..." la donna era chic. Vederle mi ha dato molti input per le nuove canzoni. Sono stata influenzata anche dai miei amici, La Cruz e Puertorico, che recuperano atmosfere chic e sognanti».

**Nel finale di «Geisha», urlato, lei ricorda molto la Nannini.**

«La amo. La trovo geniale specie nell'ultimo disco: le confesso che ci siamo incontrate e parlando abbiamo scoperto una passione comune per Janis Joplin ma anche per Joni Mitchell e Carole King».

della Venegoni

Carmen Consoli, ventiquattro anni, è al suo terzo disco

Il film da venerdì in 250 sale, accusa il realismo dei primi venti minuti

# Sarà vietato il «Soldato Ryan»

## *I minori di 14 anni non potranno vedere Spielberg*

ROMA. Anche su Steven Spielberg si abbatte la censura. «Salvate il soldato Ryan», il film sulla seconda guerra mondiale del regista di E.T., è stato vietato ai minori di 14 anni dall'apposita Commissione censura. Ad attirare l'attenzione dei commissari, soprattutto le sequenze di guerra estremamente realistiche presenti nel film che sarà in venerdì prossimo in 250 sale italiane. In particolare, «Salvate il soldato Ryan» si apre con 20 minuti in cui Spielberg ha ricostruito lo sbarco delle truppe americane nella baia di Omaha mostrando senza metafore gli orrori della guerra. La «Lux» non proporrà ricorso contro la decisione della commissione.

«Salvate il soldato Ryan», interpretato da Tom Hanks e Matt Damon e gli altri, racconta della missione affidata ad piccola squadra subito dopo lo sbarco in Normandia. L'esercito americano ha infatti deciso che bisogna recuperare il soldato Ryan per riportarlo a dalla madre, distrutta per aver perso già tre figli in guerra. «Salvate il soldato Ryan» aperto l'ultimo festival di Venezia e era finito sul tavolo del pubblico ministero veneziano Carlo Nordio, competente per un esposto in cui si denunciavano i toni violenti di alcune scene.

Negli Uniti il film di Spielberg stato vietato, ai minori di 17 anni non accompagnati. La Mpaa, la commissione americana, censurato le «intense, prolungate e realistiche sequenze di guerra violenta» e «il linguaggio». Lo stesso regista avevo però accettato di buon grado il divieto, sostenendo che il messaggio pacifista contenuto in «Salvate il soldato Ryan» andava spiegato ai più giovani per evitare fraintendimenti. Il divieto rappresenta episodio «storico» per Spielberg, mai incappato nella censura. In Italia, nella stagione in corso, la aveva «bocciato» anche «Radiofreccia» di Luciano Ligabue assegnandogli il divieto ai minori di 14 anni, poi cancellato in appello.

Oggi «Verissimo» un servizio sull'attrice

# La Loren sta bene ecco le prime immagini

## *Passeggia con la sorella e il figlio Non più apparsa dopo il malore*

La prime immagini della convalescenza di Sophia Loren, trasmesse sera dal Tg5 Oggi pomeriggio «Verissimo» dedicherà un ampio servizio dedicato all'attrice dopo il malore d'agosto

ROMA. Sophia Loren riappare in tv, ma soltanto nelle immagini della lunga convalescenza, mentre passeggia con la sorella Maria e il figlio Edoardo in una strada svizzera, calza scarpe da tennis e indossa un golfino e un foulard rosso. Sono immagini private che Canale manderà in onda questo pomeriggio alle 17,45 in esclusiva su «Verissimo», nel rotocalco condotto da Cristina Parodi. Immagini toccanti, che si attendevano da tempo, perché tutto il mondo sperava che Sophia Loren si ristabilisse completamente. L'attesa, è vero, è stata lunga perché l'attrice non ha mai voluto che si violasse la sua privacy in un momento così delicato della sua vita. E' dunque la prima volta che Sophia Loren appare in tv, dopo illazioni, voci e smentite sulla sua salute, seguite al malore che l'aveva colpita a fine agosto e che le aveva impedito di tornare in Italia per ritirare il Leone d'Oro alla carriera conferitole dalla Mostra del Cinema di Venezia.

In proposito si ricorderà che Sophia Loren era colta da malore provocata da una forma noiosa di tachicardia. Fu subito ricoverata al Cornell Medical Center di New York per una accurata visita di controllo. Si disse anche che si era sentita male in aereo, persino che fosse colpita da un ictus, ma ogni ipotesi fu categoricamente smentita. Del resto, pochi giorni dopo, alla Mostra del Cinema di Venezia, il marito Carlo Ponti, insieme ai figli Edoardo e Carlo jr, rassicurò i telespettatori dicendo che la moglie stava meglio.

INFORMAZIONE PUBBLICITARIA

# Autunno, periodo a rischio per i nostri capelli

# Inizia il mese della prevenzione

TORINO - I capelli sono la cornice del nostro viso. Un aspetto esteticamente gradevole contribuisce in modo sostanziale a migliorare la qualità della vita. Maggiore successo nel lavoro, nella vita privata insomma nei rapporti con gli altri. Quando ci accorgiamo che sulla giacca troviamo qualche capello troppo, che la fronte comincia a diradarsi la nostra sicurezza comincia a vacillare, non ci sentiamo più a posto, l'ansia ci assale. Che fare allora, se si accorge che i capelli stanno cadendo? Per rendere accessibile a tutti l'informazione come affrontare correttamente questo problema l'Istituto Svizzero Dermes ha predisposto il "*CENTRO PER DI CAPELLI*".

Chi ne necessita potrà richiedere il controllo dello stato dei propri capelli, riceverà un responso ed una proposta per soluzione mirata a risolvere il preso in considerazione.

L'uso di trattamenti cosmetricologici di metodologie esclusive offrono realmente possibilità di prevenire la caduta dei capelli e, maggiore sarà la tempestività in quale si affronta il problema, maggiore sarà il risultato che si otterrà. Esperienza, personale preparato, tecnologie ed apparecchiature esclusive: sono questi gli ingredienti solutamente necessari ad una struttura specializzata ed all'avanguardia.

In questo modo può affrontare con professionalità, concretezza e capacità i diversi problemi che interessano i capelli.

Spesso la rassegnazione e lo scetticismo fanno degenerare un problema, quello della caduta dei capelli, che se affrontato in tempo, può essere risolto. Importante quindi individuare giusta direzione verso la quale dirigere i propri sforzi.

Il CENTRO CONSULENZA CAPELLI in questo senso può aiutarvi. La perdita dell'equilibrio lipidico fra cause più frequenti caduta dei capelli. La pitiriasi (forfora) è, per esempio, un segnale di un'alterazione nel ricambio delle cellule dell'epidermide, l'eccesso di sebo indica invece l'ipertrofia delle ghiandole sebacee, ciò che determina, depositandosi sul cuoio capelluto, oltre un poco gradevole aspetto dei capelli, un vero e proprio "soffocamento" bulbi.

Inquinamento atmosferico, alimentazione errata, stress sono alcune tra le più ni che possono portare ad un indebolimento generalizzato di tutta la capigliatura.

La calvizie androgenetica, manifesta basi ereditarie, nell'uomo è considerata la causa più frequente di calvizie precoce.

Per manifestarsi bisogna però che concorrano fattori come quelli di cui abbiamo parlato in precedenza (forfora, eccesso di sebo, ecc.). La concomitanza di questi fattori favoriscono la caduta portano soggetti anche molto giovani, a stadi di calvizie avanzata.

In buona sostanza di fronte ai primi segnali di alterazione bisogna perdere tempo.

*Questo è il periodo dell'anno più critico per i capelli. Richiedete il check-up per sapere se rischiate di perderli.*

Qualunque sia la propria opinione in merito restare senza capelli è un problema importante sia per l'uomo che per la donna.

Ed è un problema che considerato sotto diversi aspetti: danneggia l'immagine estetica, influenza negativamente l'equilibrio psicologico di chi ne soffre.

E non basta semplicemente dirsi (cercando di convincersi) che un po' uomini "destinati" perdere i capelli, per molte persone tutto ciò risulta difficile da accettare.

Una recente ricerca, condotta in Inghilterra, ha valutato la stretta relazione che tra la caduta dei capelli e un diminuito livello di autostima di chi ne soffre.

Nelle donne in particolare ma anche negli uomini, infatti, la caduta dei capelli associata a sentimenti depressivi, all'introversione e alla sensazione di essere meno attraenti nei confronti dell'altro

Altri studi precedenti hanno dimostrato che capelli rappresenta un ostacolo, un handicap, nelle che in qualche modo obbligano al contatto con altre persone.

L'interpretazione di ciò è che, probabilmente, una persona con i capelli radi, addirittura senza, da sé un aspetto dimesso, di persona poco dinamica e brillante, di fatto, meno attraente.

La conclusione è che chi perde i capelli tende non piacersi per questo meno portato a "mettersi in mostra" relazioni con gli altri.

Per fortuna però né la condizione di diradato, né la condizione calvo condanne inappellabili.

A chi soffre di problemi di pelli oggi è sufficiente entrare in una delle moderne Sedi dell'Istituto Dermes per conoscere strutture perfettamente organizzate e funzionanti. Dopo diversi anni continua presente sul mercato italiano, infatti, l'Istituto Dermes ha ottimizzato metodologie di trattamento (grazie a specifiche formulazioni sempre più efficaci e mirate) raggiungendo risultati tali da soddisfare ampiamente le aspettative dei propri clienti.

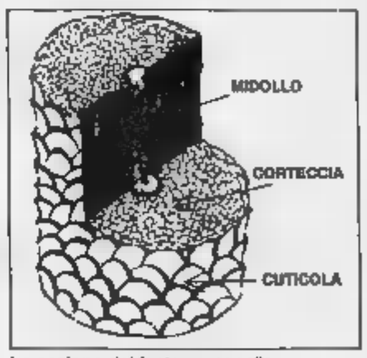


La sezione del fusto un capello.

Condizione essenziale per raggiungere risultati apprezzabili è che il preventivo check-up sia eseguito in modo corretto e da personale competente, in questo si potranno individuare e conoscere le concause all'origine caduta.

I trattamenti effettuati dall'Istituto Dermes si differenziano proprio per la personalizzazione degli interventi e mirano ad arginare la caduta dei capelli (contenendola cioè nei limiti fisiologici) ed a stimolare, nutrire i capelli esistenti in modo che, divenuti più robusti, questi diano una maggior copertura al cuoio capelluto.

E' chiaro che tutto ciò può essere realisticamente realizzato se esistono ancora dei capelli sul cuoio capelluto in quantità tale giustificare l'intervento.

invece si sono già persi la maggioranza dei capelli e quelli rimasti non soddisfano più le esigenze estetiche dell'interessato si dovrà (sempre che le caratteristiche fisiologiche del soggetto preso in me lo permettano) pensare all'auto-trapianto. In poche ore grazie tecniche efficacissime ed oramai molto sicure si potranno ritrovare i capelli mancanti. L'Istituto Dermes consiglia quindi di fissare un appuntamento per una consultazione riservata in uno dei nostri Centri al fine di ricevere un quadro completo di tutte le informazioni necessarie per risolvere i problemi legati ai capelli.

**Il Check-up dei capelli (riservato e gratuito) si può prenotare per appuntamento dal lunedì al venerdì dalle 19.30.**

**ISTITUTO a**
**Piazza Lagrange, 1 - Tel. 011.530.520**

L'ISTITUTO DERMES è presente anche a:
MILANO - C.so Buenos Aires, - Tel. 02.29.40.29.40
FIRENZE - Via Lorenzo il Magnifico, 88 - Tel. 055.476.806
LUGANO (Svizzera) - Via Bagutti, 14 - Tel. 0041/91/970.31.50

RADIO & RADIO

# *Da Buddha ai figli dei terroristi il documentario va alla riscossa*

SALUTIAMO [illegible] un triplice urrà il ritorno del caro, vecchio documentario radiofonico che ha allietato [illegible] adolescenza pretelevisiva. Si è affacciato in punta di piedi, in coda a *Mattinotre*, per un quarto d'ora algiorno, dalle 12,45 alle 13, su Radio3Rai. A [illegible] le [illegible] modeste aspirazioni concorre anche il titolo, *Cento lire*. Ogni settima- [illegible] per cinque puntate, [illegible] scrittore s'impegna nel difficile compito [illegible] rappresentare [illegible] pezzo di questo [illegible] Paese così difficile da raccontare.

[illegible] iniziato Claudio Fava, nei giorni in cui le agenzie lo davano nel mirino della mafia, raccontando *I ragazzi fuori*, [illegible] i sentimenti dei terroristi neri e rossi che sono tornati liberi dopo anni di detenzione e di semilibertà. Centro focale [illegible] ogni puntata il ricordo del 16 marzo 1978, giorno del rapimento Moro. Ascoltiamo Giorgio Almirante che, sull'onda dell'emozione, chiede il ripristino della pena di morte. Se l'avessero accontentato ora Francesca Mambro, 8 ergastoli per 8 omicidi confessati, non sarebbe qui a raccontarci le sensa- [illegible] che ha provato [illegible] prima volta che dopo 16 anni è uscita dal carcere. A differenza degli altri detenuti, gli [illegible] terroristi padroneggiano lo strumento linguistico [illegible] [illegible] descrivere bene le sensazioni provate, [illegible] straniamento, il regime [illegible] semilibertà che, come dice Adriana Faranda, è un tempo sospeso fra libertà e detenzione: «E' quasi come se quotidianamente si rivivesse l'arresto, quando alla sera si deve tornare a dormire in prigione». Claudio Fava esplora [illegible] rispetto e pudore il mondo dei figli, «cresciuti all'om- [illegible] altrui». Alessandra Faranda, che è stata separata dalla madre dai 4 ai 19 anni di età rivela: «Il giorno più felice per me è quello dell'arresto di mia madre perché almeno avrei potuto [illegible] vederla». Ma le parole, per quanto pacate e ragionevoli, non [illegible] sciogliere tutti i grumi; se ascolti Alberto Franceschini dire: «Per [illegible] la libertà è un cappuccio e un cornetto al bar», ti viene da pensare che per quelli che senza colpe sono finiti sotto terra non ci sa- [illegible] più mattine da iniziare con un cappuccino e un cornetto. Di tutt'altro genere il documentario che Lorenzo Pavolini, che con Anna Antonelli è anche curatore del programma, dedica alla città di Roma, *Il Buddha del Tevere* è il [illegible] di [illegible] singolare personaggio, Gianni Sciriani, [illegible] vigile che trascorre [illegible] suo tempo sulle sponde del fiume di cui è innamorato [illegible]; le nutrie accorrono a un suo richiamo: «Sembrano cristiani, con [illegible] dei denti davanti il tramezzino gli rimane facile». Se vuol fare un'inchiesta sullo stato dei lavori per il nuovo auditorium [illegible] Piano, Pavolini, [illegible] i giornalisti di razza, non va a farsi raccontare le solite frottole dagli amministratori, ma interroga i pensionati che [illegible] a curiosare [illegible] bordo [illegible] cantiere e filano sornioni «la bava dello scetticismo capitolino che si avvoltola sui baccelloni posati sulle pendici dei monti Parioli». La stessa ope- [illegible] [illegible] compie quando interroga gli addetti alle alberate sulla sorte dei platani di [illegible] «capitozzati» [illegible] potati in maniera drastica, facilitando il diffondersi del [illegible] dal platano che obbliga poi il loro abbattimento. Per la serie dei consigli non richiesti, var- [illegible] la [illegible] riproporre all'ascolto in un'unica soluzione l'insieme dei cinque frammenti, visto che non sempre è facile a quell'ora sintonizzarsi su [illegible].

[illegible]

I FILM DI OGGI IN TV

# Un incubo attualissimo

**LA CONVERSAZIONE**
1974, Rete 4 [illegible] 23,00; dur. 113'

Palma d'oro al festival di Cannes per un dramma [illegible] Francis Ford Coppola con Gene Hackman, sulle an- [illegible]ce degli anni Settanta, quelle stesse che [illegible] sono diventate realtà. La realtà (irreale) dei mass media che erano allora l'incubo più inquietante, quella paura di perdere la privacy e, in un certo [illegible], la libertà individuale. Harry Caul, specialista dell'intercettazione telefonica, spia una coppia di giovani amanti. Ma un'ambigua frase, sentita quasi per caso, gli fa venire il sospetto che qualcuno voglia commettere un omicidio. Cercando di andare in fondo alla questione, l'uomo verrà assalito dal dubbio di essere a sua volta spiato...

**FURTO SU MISURA**
1962, Tmc alle 14; dur. 88'

Rex Harrison e Rita Hayworth protagonisti di una commedia diretta da George Marshall. Due ladri, costretti [illegible] rubare un Goya custodito nel [illegible] del Prado a Madrid, pensano di agire durante una corrida, ma presto la situazione precipita e...

**[illegible] PECCATO**
1962, Tmc alle 23,50; dur. 68'

Tratto da «Santuario» di William Faulkner, un film amaro sceneggiato da James Poe e diretto da Tony Richardson. Alcuni spietati fuorilegge rapiscono [illegible] ragazza e la rinchiudono in una casa d'appuntamenti. Il [illegible] della banda (Yves Montand) [illegible] dell'accaduto uno dei suoi uomini, ma...

**CONT[illegible]**
1954, Rete 4 alle 16; d[illegible] 108'

Clark Gable [illegible] Lana Turner in un'avventura spionistica [illegible] Gottfried Reinhardt. Una bellissima spia, addestrata in Inghilterra, viene paracadutata nell'Olanda occupata e si [illegible] a un gruppo di partigiani, comandati dallo «Sciarpa», ma poi...

**[illegible]**
1995, Italia 1 alle 20,45; dur. 116'

Un poliziesco d'azione convenzionale per i due divi neri del piccolo schermo: Will Smith e Martin Lawrence. Due giovani poliziotti di colore, lo scapolo Mike [illegible] lo sposato Marcus, trovano la collaborazione di una squillo per incastrare un crudele narcotrafficante. [illegible] non tutto filerà liscio, anzi.

**IL TEMPO [illegible]**
1993, Raitre all1,30; dur. 90'

Discreto dramma italiano di Lucio Lunerti con Barbara Nay e Stefano Abbati. Luca e Giovanni, di origini diverse, sono due amici legati da un passato fatto di esperienze comuni. Il primo campa lavorando in [illegible] radio privata, l'altro è un regista televisivo...

Walt Radio
SONY - PHILIPS - SABA
con incentivo rottamazione fino a £. 300.000
A BE[illegible] APERTO [illegible] LA [illegible] 7 - 397.25.62

ANTENNA

**OGGI**
Sam Neill e Isabella Rossellini [illegible] film tv *Merlino* (Canale 5, ore 21), Emilio Fede conduce lo speciale *Spie come noi* (Rete 4, [illegible] 20,35), Luigi Berlinguer e Giorgio La Malfa [illegible] gli ospiti [illegible] Gad Lerner (*Pinocchio*, Raidue, [illegible] 22,35), Raffaella Carrà da Vespa (*Porta a porta*, Raiuno, ore 20,50), Luciano Rispoli ospita Max Pezzali degli 883 (*Tappeto volante*, Tmc, ore 16), Le immagini della convalescenza statunitense di Sofia Loren questo pomeriggio [illegible] *Verissimo* (Canale 5 alle 17,45), Massimo Giletti racconta la storia di [illegible] imprenditore romano che tre anni [illegible] fu rapito [illegible] Sardegna (*I fatti vostri*, Raidue, ore 11,30).

**[illegible]**
Kimberlee Kramer, attrice, 32 anni, viso da ragazzina, stanca [illegible] essere relegata [illegible] ruoli di secondo piano da produttori che la giudicavano ormai vecchia, ha cambiato pettinatura [illegible] ha falsificato i suoi documenti trasformandosi in Riley Weston, 18 [illegible] ni, aspirante attrice. Tutti gli agenti [illegible] le major [illegible] Hollywood hanno allora cominciato [illegible] chiamarla. La rivista di spettacolo «Entertainment Weekly» le ha dedicato un profilo trionfale. La Disney le ha offerto miliardi per recitare in «Felicity», [illegible] delle serie televisive più popolari d'America. Smascherata da una rivale, la Kramer rischia adesso la rescissione [illegible] contratto.

**HENGER**
La pornodiva Eva Henger, tra le 516 donne ammesse quest'anno ai finanziamenti della legge per l'imprenditoria femminile, ha ricevuto trentasei milioni e mezzo. Nessuno sa quale sia il [illegible] progetto imprenditoriale (dal libro di Raffaele Costa «L'Italia degli sprechi»).

**NEW AGE**
Il talk show *Vivendo, parlando*, condotto da Gigliola Cinquetti sulla tv della Cei, Sat 2000, dove- [illegible] essere presentato da Maria Rosaria Omaggio, bocciata all'ultimo momento per la sua antica passione per la New Age.

**[illegible]**
Gillian Anderson dice che da ragazza portava i capelli come i mohicani e un anello al naso. Ora predilige i tailleur, gli abiti sobri, i jeans, i colori scuri.

**[illegible]**
Afef, che di recente è andata [illegible] vivere a Milano in casa di Marco Tronchetti Provera, secondo l'«Espresso» non gradirebbe la nuova sistemazione in un appartamento [illegible] salone, sala da pranzo, camera da letto e terrazzo affacciato sul verde (prima viveva a Roma in una lussuosa dimora di proprietà dell'ex marito).

**[illegible]**
Bigas Luna su Valeria Marini: «E' la Mangano di fine secolo, la nuova diva del cinema italiano».

**[illegible]**
Tiberio Timperi felice di essere scappato da Mediaset: «Mi ave- [illegible] promesso che sarei diventato una star [illegible] invece facevo po- [illegible] più che le pulizie».

**[illegible]**
Da bambino Daniele Luttazzi passò dalla prima alla terza elementare, saltando la seconda: «A quattro anni sapevo già leggere e [illegible]. [illegible] aveva insegnato la televisione, col maestro Manzi [illegible] il suo programma *Non è mai troppo tardi*».

**ALBANESE**
«Io sto allo sport come Formigo- [illegible] [illegible] Kamasutra» (Antonio Albanese).

Giorgio [illegible]

## [illegible]

### RAIUNO

[illegible] Euronews [5993]
6.30 **Tg1 - Rassegna stampa** Le prime pagine dei quo- [illegible] (anche alle ore 7.00, 7.30, 8.00, 9.00, 9.30, 11.30) [9248114]
6.50 [illegible] **estate** con L. Giurato, A. Clerici. Regia di L.Mancini [4314186]
7.35 **Tgr Economia** [3625486]
8.30 **Tg1 flash** Lia [8687605]
9.45 **Dieci minuti di...** Programmi dell'accesso [3631486]
[illegible] **L'ultima** [illegible] Film (dramm., 1957) con Y. Sanson, O. Michaelis. Regia [illegible] R. Matarazzo [95883517]
11.35 **Le vecchie fattorie** con J. Majello, L. Sardella [2128716]
12.25 **Che tempo fa** [2435391]
12.30 **Tg1 Flash** [53806]
12.60 **Cantoventitré** [illegible] R. Carrà. Regia di S. Japino [794902]
13.20 **Telegiornale** [30843]
13.55 **Tg1 Economia** [8774758]
[illegible] **Il** [illegible] Telefilm "Un'estate maledetta" [illegible] T. Moretti, K. Markovica, W. Bachofner [524517]
15.00 **Telecronaca in** [illegible] **del Senato della Repub-** [illegible] **replica** [illegible] **Presidente** [illegible] **Consiglio** [illegible] **D'Alema alla** [illegible] **gene-** [illegible] **sulle comun[illegible]cazio-** [illegible] **programmatiche del Governo e** [illegible] **ra-** [illegible] [illegible] **voto** [illegible] **fiducia** [73422]
16.00 **Solstizio** [1778643]
17.35 **Oggi al Parlamento** Rubrica di attualità [2660662]
17.45 **Prima del Tg** [902624]
18.00 **Tg1** [74178]
18.10 **Prima - La cronaca prima di tutto** con D. Sassoli [2717961]
18.35 **In bocca al lupo!** Conduce C. Conti [210534]
19.30 **Che tempo fa** [447]
[illegible] **Telegiornale** [39263]
[illegible] **Rai Sport Notizie** [4913262]
20.40 **La zingara** Gioco [3270485]
[illegible] **Porta a porta** [90336756]
23.05 **Tg1** [9036927]
23.10 **Documentario** [7177737]
24.00 **Tg1 Notte - Agenda - Sodal[illegible] - Che tempo** [illegible] [94054]
0.50 **Rai educational Il grillo - Aforismi** [4780577]
1.25 **Sottovoce: Andrea Camilleri** [6559645]

### RAIDUE

[illegible] **cart mattina** Programma per ragazzi. All'interno cartoni animati e telefilm [67193485]
8.45 **Quando si ama** Soap opera con L. Patuso [1265909]
10.05 **Santa** [illegible] Soap opera con A. Martinez [2945417]
10.50 **Tg2 Medicina 33** Rubrica di medicina a [illegible] di L. Onder [5911282]
11.10 [illegible] [5419185]
11.15 **Tg2** [illegible]
[illegible] **Anteprima i fatti** [illegible] con M. Giletti [3027]
12.00 **I fatti vostri** con M. Giletti e la partecipazione di S. Orlando, S. Frisca [14114]
13.00 **Tg2 Giorno** [3244]
13.30 **Tg2 Costume e** [illegible] **a cura** [illegible] M. De Scalzi [34668]
13.45 **Tg2 Salute** [4374244]
14.00 **Io** [illegible] [illegible] **animali** Un programma di P. Limiti, P. Martini [8426811]
14.40 **Ci vediamo** [illegible] **tivù** con P. Limiti
15.00 **Telecronaca in diretta** [illegible] **Senato della Repub-** [illegible] [illegible] **replica del** [illegible] [illegible] **Consiglio** [illegible] **D'Alema** [illegible] **discussione** [illegible] **erale sulle comunicazio-** [illegible] **programmatiche** [illegible] [illegible] **e** [illegible] **dichiara-** [illegible] [illegible] **voto** [illegible] **fiducia** [47557553]
19.30 **Lassie** Telefilm
20.00 **Il lotto alle otto** [illegible]
20.30 **Tg2 20.30** [68282]
20.50 **E.R. Medici in prima linea** Telefilm "Allison e Scott" con G. Clooney, A. Edwards [393027]
22.35 [illegible] [illegible] [illegible] G. Lerner. Regia [illegible] studio [illegible] A. Soldani [7307224]
23.45 **Tg2 Notte -** [illegible] [7064263]
0.15 **Neon cinema** [7558770]
0.20 **Oggi al Parlamento** [3411312]
[illegible] **Meteo** [1228022]
0.35 **Rai Sport Notizie** [9557374]
[illegible] **Appuntamento** [illegible] **cinema** [92556393]
[illegible] **Umbria jazz 98** XXV edizione "Speciale Sonny Rollings" [9126935]
1.45 [illegible] **lavorare** [illegible] di G. La Porta [8369751]
[illegible] **Nottejukebox** [1245138]
[illegible] **Consorzio Net.t.un.o - Diplomi universitari**

### RAITRE

6.15 **Tg3 Mattino** (anche alle 6.45, 7.15, 7.45, 8.15) [illegible]
[illegible] **Geo magazine** Documentari "Grandi ombre in fondo al mare" [6973]
9.00 **La signora acconsente** Film (comm., 1942) con M. Dietrich, F. MacMurray. Regia di M. Leisen [579089]
[illegible] [illegible] **educational** Immagini del pensiero - Pulsar - [illegible] [illegible] [574534]
12.00 **Tg3** [70027]
12.15 **Rai Sport** [illegible] [2446447]
12.20 **Telesogni** a cura [illegible] C. Ferrelli [331447]
13.00 [illegible] **educazionali** Terra promessa - Media/Mente - Aforismi [87060]
14.00 **Tg regionale** [69195]
14.20 **Tg3 - Meteo** [900195]
14.50 **Tgr Leonardo** [5096640]
15.00 **Ma che ti passa per** [illegible] **testa** Telefilm [5784]
15.30 **Rai sport pomeriggio sportivo** Equitazione: Concorso ippico internazionale [illegible] Coppa degli Assi - Biliardo [13350]
17.00 **In viaggio** [illegible] [illegible] **Geo** [58263]
17.10 **Geo** [illegible] [illegible] Documentari presentati [illegible] S. Sagramola [17470832]
18.30 **Un posto** [illegible] **sole** Soap opera con S. Sardo, [illegible] Ajello, I. [illegible] Benedetto [9263]
19.00 **Tg3 - Tg regionale** [15699]
19.55 **Blob** [4999602]
[illegible] **Le nuove avventure di Superman** Telefilm [43486]
20.50 **Chi l'ha visto?** con M. De Palma [725608]
22.40 **Tg3 - Tg regionale** [9297701]
[illegible] **Storie** [illegible] Attualità con [illegible] Lepolini [23474471]
0.15 [illegible] [illegible] [75654]
0.40 **Tg3 La notte - In edicola - Notte cultura** [2406480]
[illegible] **Fuori orario** [9590648]
1.30 **Il tempo** [illegible] **ritorno** Film (dramm., 1993) con B. Ney, S. Abbati, [illegible]. Carsen. Regia di L. Lunerti [9706751]
3.15 **Star Trek, voyager** Telefilm "Fertilità" [3816848]
4.00 **I giustizieri** [illegible] **notte** Telefilm [63810770]
[illegible] **Hollywoode party** (1996) [9757225]

### CANALE5

6.00 **Tg5 - Prima Pagina - Lettura e commento delle prime pagine dei quotidiani in edicola oggi - Oro-** [illegible] **-** [illegible] [illegible] Tg5 [illegible] [2625806]
6.45 **Vivere bene** Rubrica di attualità e medicina con[illegible] da M.T. Ruta [5148331]
10.00 **Maurizio Costanzo** [illegible] Conduce M. Co- [illegible], con la partecipazione di F. Bracardi al pianoforte (R) [856640]
11.30 **Tira e molla** Gioco condotto da G. Ingrassia. Regia di S. Vicario [297973]
13.00 **T[illegible] Giorno** [7713]
[illegible] **Sgarbi quotidiani** Rubri- [illegible] di attualità con V. Sgarbi. Regia di F. Martinez [76553]
13.45 **Beautiful** Soap opera con R. Moss, K.K. Lang, H. Tylo [816282]
14.15 **Uomini e donne** Talk-show [illegible] [illegible] Filippi. Regia di L. Basile [4816195]
15.45 **Quante volte ancora l'amore** Film-tv (dramm., 1996) con T. Polo, C. Bersen. Regia [illegible] R. Rooney [2159621]
17.45 **Verissimo** [4225244]
18.35 **Superboll** Conduce Fiorello [7453176]
20.00 **Tg5 Sera** [1502]
20.30 **Striscia la notizia - La** [illegible]**ce dell'inavvertenza** Varietà condotto da G. Gnocchi, T. Solenghi [1783]
[illegible] [illegible] Miniserie (avv., 1998) [illegible] S. Nell, I. Rossellini, M. Richardson, R. Hauer, [illegible]. Short. Regia di [illegible]. Barnes [75911]
23.00 **Maurizio Costanzo Show** Talk-show condotto da M. Costanzo, con la partecipazione di F. [illegible]acardi. Regia di P. Pietrangeli. Dal Teatro Parioli [illegible] [82447]
1.00 **Tg5 Notte** [illegible]
1.30 [illegible] **la notizia - La voce dell'inavvertenza** (Replica) [5342925]
[illegible] **Laboratorio 5** Videoaspiranti [1368003]
[illegible] **Vivere bene** Rubrica [illegible] attualità e medicina (Replica) [9713119]
4.15 **Tg 5** [9229393]
4.45 [illegible]**esimo** (R) [4553022]
5.30 **Tg5** Notiziario diretto [illegible] E. Mentana [24126136]

### ITALIA1

6.10 **Gli amici** [illegible] **Papà** Telefilm "Il primo giorno [illegible] scuola" [5736599]
6.40 **Cartoni animati** [15414485]
9.20 **Alta marea** Telefilm "Donna in fuga" [8529701]
10.15 **L'ammiraglio è uno strano pesce** Film (comm., 1964) con D. Knotts, A. Duggan. Regia di A. Lubin [5872089]
12.20 **Studio sport** [5817973]
12.25 **Studio aperto** [1859973]
[illegible] [illegible] **e misfatti** [7518756]
12.55 **Caccia alla frase** Gioco con P. Quintale. Regia [illegible] F. Calvi [5291466]
13.30 **Lupin, l'incorreggibile** Lupin Cartoni [6447]
14.00 **I Simpson** Cartoni [43805]
14.20 **Colpo di fulmine** Varietà con W. Nudo, R. Raam [524534]
15.00 **Fuegol** Varietà [illegible] T. Donà [8824]
15.30 **Beverly** [illegible], **90210** Telefilm "Natale... e confessioni" con J. Priestley, J. Garth [1911]
16.00 **Bim bum b**[illegible] Cartoni animati [94737]
17.30 **Baywatch** Telefilm "Per colpa del vento" [16080]
18.30 **Studio aperto** [75832]
18.55 **Studio sport** [3001447]
19.00 **Bugs Bunny Show** [3060]
19.30 **La tata** Telefilm "Carla verde lo aposo perde" [2331]
20.00 [illegible] Gioco [13737]
20.45 [illegible] **boys** Film (pol., 1995) con W. Smith, T. Leoni. Regia [illegible] M. Bay [901282]
[illegible] **La ragazza della porta accanto** Film (thriller, 1993) [illegible] K. Smith, G. Walsh. Regia [illegible] A. Ben- [illegible] [60069]
1.00 **Studio aperto - La gior-** [illegible] [2295419]
1.10 **Fatti e misfatti** [7730022]
1.20 **Studio sport** [8339003]
1.35 **Fuego!** Varietà [illegible] T. Donà (Replica) [7621480]
2.05 [illegible] **strega in** [illegible] Film [illegible] G.M. Volonté, R. Schiaffino, S. Ferrati. Regia [illegible] D. Damiani [1715732]
4.00 **I ragazzi della terza** [illegible] Telefilm "Le elezioni scolastiche" [1305409]
5.00 **American gothic** Telefilm "Il cerchio di fuoco" [1300225]
6.00 **Segni particolari genio** Telefilm "Vi presento Moore!" [98186648]

### [illegible]

6.00 **Piccolo amore** Telenovela [4775669]
[illegible] **Guadalupe** Telenovela [7220502]
8.30 **Tg4 Rassegna stampa** Lettura delle prime pagi- [illegible] dei quotidiani in anteprima [3719486]
8.50 **Zingara** Telenovela con A. Del Boca [4583701]
9.40 **Peste e corna** A tu per tu con R. Gervaso [2537621]
9.45 **Alen** Telenovela con [illegible] Bermudez [9229447]
[illegible] **Febbre d'amore** Soap opera [7104027]
11.30 **Tg4** Notiziario diretto [illegible] E. Fede [2166466]
11.40 **Fo**[illegible] Rubrica [illegible] attualità con P. Perego [7746422]
13.30 **Tg4** Notiziario diretto [illegible] [illegible]. Fede [1027]
[illegible] **La ruota** [illegible] **fortuna** Gioco con [illegible]. Bonglorno e la partecipazione [illegible] M. Trevisan [96716]
15.00 **Sentieri** Soap opera con K. Zimmer, C. Walros, F. Grillo, [illegible]. Raines [45050]
16.00 **Controspionaggio** Film (avv., 1954) [illegible] C. Ga- [illegible], L. Turner. Regia di G. Reinhardt [113447]
18.00 **Ok Il prezzo [illegible] giusto** Gioco [illegible] I. Zanicchi [75176]
[illegible] **Tg4 - Meteo** [8671278]
[illegible] **Game** [illegible] Cartoni animati presentati da P. Ubaldi [8559060]
20.35 **Speciale - Spie come noi** con E. Fede [3893643]
23.00 **La conversazione** Film (dramm., 1974) con G. Hackman, [illegible]. Duvall, regia di F. Ford Coppola [9111505]
1.10 **Rassegna stampa** Lettura delle prime pagine dei quotidiani in anteprima [6814686]
1.30 **Il tuo piacere è il mio** Film (comm., 1973) con B. Bouchet, S. Koscina [8423285]
2.55 **Tv Tv Speciale** F. Valeri [7531119]
3.55 [illegible] **e corna** A tu per tu [illegible] R. Gervaso (Replica) [48718898]
[illegible] [illegible]**gna stag**[illegible] Lettura delle prime pagine dei quotidiani in anteprima [8226883]
4.20 **Dove comincia il** [illegible] [5180041]
6.10 **Rubi TN** [32999160]

### [illegible]

7.00 **Il santo** Telefilm [1127331]
7.55 **Telegiornale** Notiziario diretto [illegible] Antonio Lubrano [8955008]
8.00 **Vegas** Telefilm [8654850]
8.55 **Telegiornale** [3478069]
9.00 **Gangster, amore e...** [illegible] **Ferrari F**[illegible] (mus., 1958) [illegible] James Cagney, Shirley Jones. Regia di Charles Lederer [8629602]
11.00 **Specialmente tu** [illegible] [illegible] di Diego Dalla Palma [8979466]
11.35 **Avvocati a Los Angeles** Telefilm [7534553]
12.30 **Tmc Sport** [19973]
12.40 **Meteo - Telegiornale** [6855718]
13.00 **Quincy** Telefilm [71911]
14.00 **Furto** [illegible] **misura** Film (commedia, 1962) [illegible] Rita Hayworth, Rex Harrison. Regia di George Marshall [496282]
15.50 **Tappeto volante** Talk-show condotto da Luciano Rispoli, Samantha De Granet, Claudia Trieste. Regia [illegible] Alessandra Gigante [483716]
18.00 **Zap zap** [illegible] Programma per ragazzi condotto da Monica Malavacca, Riccardo Sanioliquido. All'interno [illegible] programma verranno trasmessi i cartoni animati: Charlie - Muteking - Rocky Joe [50617]
19.30 [illegible] **Buck** Telefilm [63447]
19.55 [illegible]**c sport** [536824]
[illegible] **Telegiornale - Meteo** [illegible]
20.40 **Calcio** Coppa Italia Juventus-Venezia [3422114]
22.45 **Telegiornale - Meteo** [357758]
23.10 **Dottor Spot** [7709621]
[illegible] **Crono - Tempo** [illegible] **motori** A cura di Renato Ronco [2754640]
23.50 **Il grande peccato** [illegible] (dramm., 1962) con Lee Remick, Yves Montand. Regia di Tony Richardson [9267099]
1.50 **Telegiornale - Meteo** [16586799]
2.15 **Tappeto volante** Talk-show condotto da Luciano Rispoli (Replica) [2005784[illegible]]
4.20 **Con Collegamento in diretta via satellite con la** rete televisiva americana che trasmette notizie 24 ore su 24 [41374770]

## [illegible]

**RADIOUNO** Gr: 6; 7; 7.20; 8; 9; 10; 12; 13; 14; 15; 16; 17.30; 18; 21; 22; 23; 24; 2; 4; 6.
6.34 Golem; 9.02 Radio anch'io; 10.13 Cultura; 11.15 Radiocolori; 12.05 Come vanno gli affari; 12.32 Millevoci sport; 13.30 Partita dop- [illegible]a; 14.00 Medicina e società; [illegible].15 Senza rete; 17.00 Come vanno gli affari; [illegible] Bit viaggio nella multimedialità; 19.02 Ascolta, si fa sera; [illegible] Zapping; 20.00 Calcio: Coppa Italia; 23.10 All'ordine del giorno; 23.16 Per noi; [illegible] Uomini e camion; 0.33 La notte [illegible] misteri.
[illegible] Gr: 6.30; 7.30; [illegible] 12.30; 13.30; 19.30, 22.30.
6.00 Buongiorno [illegible] Radiodue... E ora?; 8.06 Fabio e Fiamma e la trave nell'occhio; [illegible] "Segreti [illegible] famiglie; 10.35 Se [illegible]... rispondo B. Palombelli (tel. 167050222); 11.54 Mezzogiorno con...; 13.00 Hit-parade; 14.15 Alcatraz; 15.00 Crackers. Navigatori solitari unitevi; 16.07 Jefferson; 18.02 Caterpillar; 20.02 I Duellanti; 21.32 Suoni e ultrasuoni; [illegible] Taratatà; [illegible] Crackers; 1.00 Stereonotte.
**RADIOTRE** Gr: 6.45; 8.45; 13.45; 18.45.
6.00 Mattinotre; 6.45 Anteprima; 7.15 Prima pagina; 11.00 Accadde domani; 12.00 Incontro con Peter Sellers; 12.25 Inaudito; 12.45 Cen- [illegible] lire; [illegible] I fantasmi dell'Opera; [illegible] Lampi d'autunno; 19.01 Hollywood party; [illegible] L'occhio magico; 20.30 Stefano [illegible]ese open music orchestra; 22.30 Oltre il sipario; 23.20 Storie alla radio; 24.00 Notte classica.

### TMC2

7.30 **Help** Replica [787602]
8.30 **Clip to clip** [778716]
9.30 **Help** Replica [609027]
10.00 **Coloradio giallo** [14483756]
13.00 **Arrivano i nostri** [251488]
13.30 **1+1+1** [534553]
14.00 **Tg Flash** Notiziario [398447]
14.05 **Coloradio rosso** [63090262]
17.00 **Help** con [illegible] Ronnie [513843]
18.00 **Clip to clip** [602176]
18.30 **Seinfeld** Telefilm [610196]
19.00 **Clip to clip** [192114]
19.30 **Tg Flash** [illegible]ario [717027]
19.35 **Help** con Red Ronnie [325582]
20.05 **Clip to clip** [983244]
20.30 **Roxy bar** [5326701]
23.00 **Tmc2 Sport** [176385]
23.10 **Windsurf** [6918672]
24.00 **Coloradio viola** [301157]

### TELE+

8.30 **Mrs. Dalloway** Film (dramm., 1997) con V. Redgrave [5924398]
10.05 **Una settimana di delirio** Film (comm., 1997) [5663843]
11.45 **Il sapore della ciliegia** Film (doc., 1997) [7792379]
13.30 **Mi fai un favore** Film [6668252]
15.10 **Piccole meraviglie** Film [8483060]
16.25 **Clockwatchers** Film [176486]
[illegible] **Warner mangia la mia polvere** Film (anim., 1996) [250244]
19.30 **Com'è** Rubrica [631080]
20.20 **Absolutely fabulous** Telefilm [1226981]
21.00 **Leon director'** [illegible] Film (azione, 1992) [9410088]
23.10 **Larry Flint - Oltre** [illegible] [illegible] Film [5704634]
1.20 **Happy together** Film [5420835]

### TELE+

9.00 **I vesuviani** Film (comm., 1997) con Anna Bonaiuto [3224718]
11.05 **L'ideog**[illegible] **capovolto** Documentario [1023060]
11.55 [illegible] Film [72377244]
13.40 **Conflitti del cuore** Film [2130843]
15.45 **Pensieri spericolati** Film (comico, 1996) [9062076]
17.10 **Soldi proibiti** Film (comm., 1995) con [illegible]. Depardieu [2733643]
18.55 **Gorge** [illegible] Miniserie - 1ª parte [1653114]
20.30 **Frontiere inesplorate** Documentario [285805]
21.25 **Un pesce di nome Wanda** Film (comm., 1988) [7686080]
23.10 **L'ombra** [illegible] [illegible] Film [4110783]
[illegible] **Vanishing point** Film [7287677]

### [illegible] MTV

7.00 **Select Mtv** [6649006]
8.00 **Shopping club** [98331]
10.00 **Mtv mix** [23667379]
13.00 **Mtv easy** [70553]
14.00 **Hit list** [illegible] [80660]
15.00 **Mad 4 hits** [87756]
17.00 **Select Mtv** [485178]
19.00 **TgA: News &** [illegible] [8758]
19.30 **Pop-Up videos** [7027]
20.00 **Hit list** [illegible] [9973]
21.00 **Beavis & Butt-head - Maria** Cartoni animati [62069]
22.00 **The head** [4176]
22.30 **Kitchen** [96282]
23.30 **Sex in the 90's** [5737]
24.00 **Austen stories** [8157]
0.30 **Ultrasound brandy** [5364187]
1.00 **Movie special** [5365866]
[illegible] **Night mix** [58030664]

### GUIDA ALLO SHOWVIEW

Per registrare il Vostro Programma TV preferito digitate i Numeri Show-View, (stampati vicino al programma da Voi scelto) sul telecomando (nel caso che il vostro videoregistratore sia dotato del sistema ShowView) e sull'Unità Show-View (nel caso che il vostro videoregistratore non sia [illegible] Sistema ShowView).
(02)269.218.15.
Dicitura del Copyright
SHOWVIEW® è un marchio Gemstar Development Corporation© [illegible] - Gemstar Development Corp. Tutti i diritti sono riservati.
[illegible] DI [illegible] EW
Rai1-001; Rai2-002; Rai3-003; Rete4-004; Canale5-005; Italia1-006; Montecarlo-007; Tmc2-009; Tele/Nero-013; Tele/Bianco-014; MTV-ReteA-008; Svizzera-016.

LA GRANDE STORIA IN PRIMA SERATA.
[illegible] 20.45
RAITRE.
RAITRE
RAI. DI TUTTO, DI PIÙ.

I veri fenomeni
durano
tutta una vita.

Bertolli. Condisce la gioia di vivere. BERTOLLI

# Alcol, cura-lampo di Gascoigne

**LONDRA.** In due settimane, è accaduto il miracolo: appena 14 giorni dopo l'ammissione a un centro specializzato per il recupero degli alcolizzati, Paul Gascoigne (foto) torna in libertà. Il rientro in campo è previsto sabato: andrà in clinica appena due volte la settimana. «Ho deciso che non toccherò mai più un goccio d'alcol - ha detto l'ex laziale -. Mi sento in forma e adesso sto bene. Non so se sono cambiato, voglio reagire a quanto succede sul campo e fuori in modo migliore». Rimangono però molti dubbi sulla cura-lampo di Gazza. Quindici anni di schiavitù dell'alcol difficilmente possono essere risolti in pochi giorni. Ma il tecnico del Middlesbrough, Bryan Robson (anche lui tristemente noto per le sue bevute-fiume) è fiducioso: «Sono sicuro che i problemi del passato non lo turberanno più. Ha mostrato forza di volontà e possiamo solo applaudirlo».

# Schumi: il doping è inutile in F1

**TOKYO.** Cinque giorni al Gp Giappone, atto finale e decisivo del Mondiale di F1. Tra i primi piloti sbarcati in Asia c'è Mika Hakkinen, rivale di Schumacher ha subito mostrato di voler mettere da parte ogni polemica e concentrarsi solo sui risultati in pista: «Mi sento in forma e vengo da 7 giorni di riposo che mi hanno fatto bene». finlandese ha incrociato in albergo il tedesco della Ferrari che, prima di partire per l'Estremo Oriente, ha concesso un'intervista apparsa ieri sul quotidiano «Die Welt». Schumacher ha parlato anche di doping: «Non serve in Formula 1. Se ne può fare a meno anche perché non vedo il senso: quando guido, ho una frequenza cardiaca di 140, che è davvero alta. Non sono, dunque, uno sportivo con prestazioni all'estremo. La Formula 1 rappresenta un peso molto differenziato, anche in campo psichico e mentale».

**OGGI IN TV**

| | |
|---|---|
| 12,10 Rai sport notizie | Raitre |
| 12,20 Studio sport | Italia1 |
| 12,30 Tmc sport | Tmc |
| 16,40 Equitazione. Da Palermo: salto | Raitre |
| 16,10 Biliardo. Coppa Italia | Raitre |
| 18,20 Sportsera | Raidue |
| 18,55 Studio sport | Italia1 |
| 19,55 Tmc sport | Tmc |
| 20,35 Rai sport notizie | Raiuno |
| 20,45 Calcio. Juventus-Venezia | Tmc |
| 23,00 Tmc2 sport e magazine | Tmc2 |
| 0,35 Rai sport notizie | Raidue |
| 1,10 Studio sport | Italia1 |

CITIZEN
by PROMASTER
Dal polso al cuore

LA STAMPA
SPORT
Martedì 27 Ottobre 1998 31

CITIZEN
by PROMASTER
Dal polso al cuore

## Marcello Lippi entusiasta per la vittoria sull'Inter, che rilancia la protagonista più attesa del campionato

Il tecnico: da quando sto su questa panchina di rado ho avuto una squadra così concreta e pronta al sacrificio Ero sicuro della svolta

# E' tornata SUPERJUVE

## «Ho visto furore e saggezza tattica»

**TORINO.** Sapremo presto se la Juve è tornata la Signora Grandi Imprese che piace all'Avvocato, assente domenica ma pronto a complimentarsi con una telefonata. Forse ha ragione Del Piero quando sostiene che «il difficile sarà mantenere questa stessa tensione», ma intanto per la prima volta nella stagione in corso, sul volto ben rasato di Lippi c'è stampata la soddisfazione più pura. Aveva chiesto alla Juve un segnale di risveglio, una partita vecchia maniera ed è stato accontentato. La squadra ha dato tutto in campo: carattere, organizzazione, cuore. Ha risparmiato soltanto sui gol e questa è l'unica nota dolente di una prestazione che in molti hanno perfino definito eroica.

In attesa di varare la Juve Due che stasera affronterà il Venezia in Coppa Italia, Lippi torna sulla vittoria della svolta analizzando punto per punto la crescita della squadra. Finora la Juve era più che altro progetto, un qualcosa che esisteva nella mente del tecnico, ma non si era ancora vista sul campo. Adesso si è capito che Lippi non era un sognatore. Superati i problemi, è arrivato anche il gioco. Sentiamo Lippi: «Non voglio enfatizzare troppo i nostri meriti, tuttavia ero sicuro che, conquistata la tranquillità, si sarebbe vista la Juve migliore. Ogni anno ci sono delle trasformazioni tattiche, quindi la partenza può essere subito buona, oppure lenta del tipo prima di trovare il bandolo della matassa. La vittoria sull'Inter mi ha fatto capire che adesso, dopo un avvio macchinoso, ci siamo. Per questo mi sono entusiasmato».

Perfetta nel primo tempo, altrettanto efficace nel secondo nonostante che l'espulsione di Zidane abbia obbligato la squadra a raddoppiare le energie. Lippi sottolinea i meriti del gruppo, capace di annichilire l'Inter senza accusare cedimenti: «Abbiamo avuto tutto, dal furore, alla saggezza tattica. Una Juve altrettanto vista e pronta a sacrificarsi l'avevo vista di rado da che sono su questa panchina. Per intensità la partita con l'Inter può essere paragonata a quella con la Fiorentina nella prima stagione del nostro ciclo, quando ribaltammo il risultato e capimmo che avremmo fatto molta strada».

La salute ritrovata permette al tecnico juventino di avere più frecce a disposizione. Si moltiplicano le soluzioni tattiche, ora Marcello può davvero mettere in pratica i programmi della vigilia. Ricorda Lippi: «Domenica ho fatto un tipo di squadra e ho avuto le risposte che mi attendevo. Ogni stagione non è mai uguale alla precedente e quindi è compito dell'allenatore risolvere i problemi trovando di volta in volta le soluzioni migliori. Per esempio, ho puntato sulla difesa a tre perché adesso ho di nuovo giocatori adatti a questo tipo di gioco. Non è un presuntuoso, quando dicevo che avremmo ritrovato tutte le nostre prerogative parlavo a ragion veduta».

Così il campionato ritrova una delle sue protagoniste. Lippi non considera la vittoria sull'Inter come un avvertimento spedito ai rivali per lo scudetto: «Se c'era un messaggio da lanciare era diretto a noi stessi e basta. Infatti credo che tutti sapessero che le nostre motivazioni erano intatte e che saremmo tornati quelli di prima. Lo scetticismo che ci ha scortati fin qui non apparteneva a chi conosce il valore della mia squadra».

Uniche stonature la mancanza di concretezza in fase gol e l'espulsione di Zidane. Anche domenica, pur dominando, la Juve ha rischiato di non vincere. Ma Lippi ha fiducia totale nei suoi attaccanti: «Sono sicuro che Del Piero e Inzaghi segneranno molto anche quest'anno e ora c'è anche Amoruso che mi consente di avere altre soluzioni. Poi è possibile che si ripeta ciò che è già successo in passato quando non c'era un vero cannoniere e i gol era distribuiti un po' fra tutti». Quanto a Zizou, il tecnico si schiera con il francese: «Prende botte e non fa male a nessuno. Nell'occasione è entrato sulla palla, poi è scivolato colpendo Sousa. La decisione di Messina è stata impeccabile e crudele. Zidane mi è scusato, ha capito che la sua espulsione poteva costarci carissima».

E stasera si torna in campo. Lippi contesta la decisione di far giocare la Juve in anticipo: «Ci voleva più attenzione, visto che si sapeva che giocavamo il posticipo domenicale. una scelta sbagliata».

**Fabio Vergnano**

**TUTTE LE VITTIME DI DEL PIERO**

Del Piero ha segnato in serie A 50 gol. Fiorentina, Lazio, Parma e Udinese sono le principali «vittime». Vediamo la ripartizione delle reti

FIORENTINA, LAZIO, PARMA, UDINESE 4
EMPOLI, MILAN, PADOVA, PERUGIA 3
BARI, BRESCIA, CAGLIARI, INTER, NAPOLI, REGGIANA, VERONA, VICENZA 2
BOLOGNA, GENOA, LECCE, PIACENZA, ROMA, SAMPDORIA 1

**LE ESPULSIONI DI ZIDANE**

| STAGIONE | GIORNATA | PARTITA | MINUTO |
|---|---|---|---|
| '96/'97 | 3ª | PERUGIA-JUVENTUS | 75° |
| '96/'97 | 15ª | PARMA-JUVENTUS | 66° |
| '98/'99 | 6ª | JUVENTUS-INTER | 49° |

Ai Mondiali Zidane è stato espulso nella seconda partita del girone eliminatorio, Francia-Arabia Saudita.

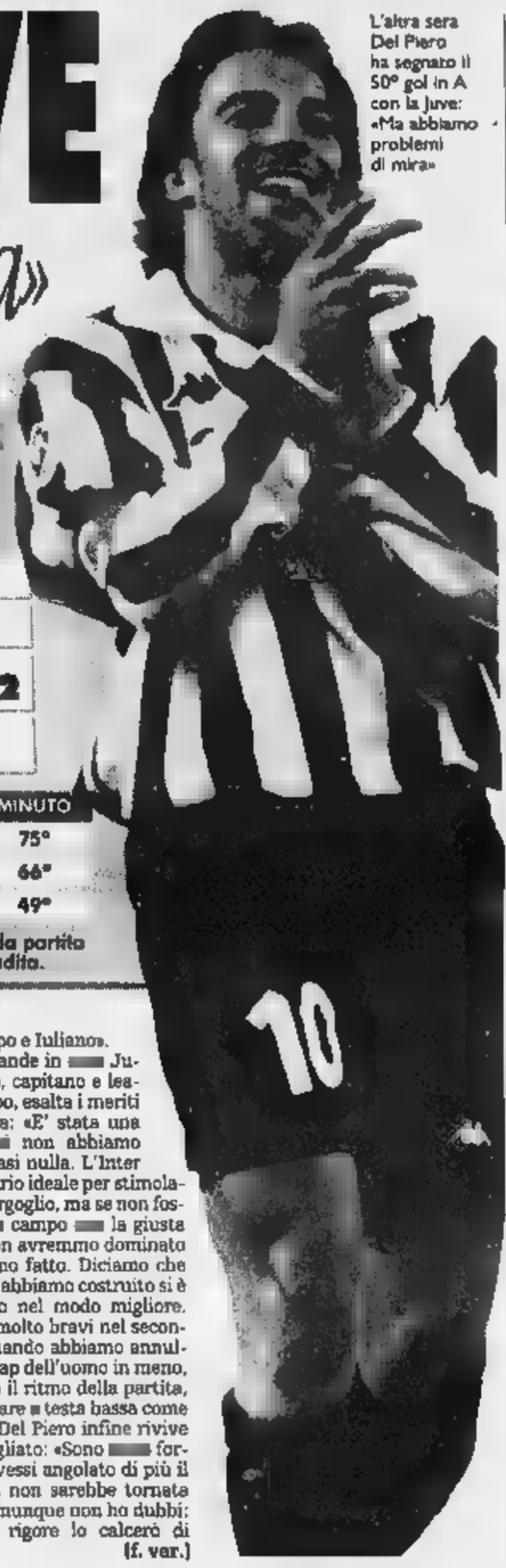

L'altra sera Del Piero ha segnato il 50° gol in A con la Juve: «Ma abbiamo problemi di mira»

**Torna Amoruso**

*Contro il Venezia in Coppa Italia*

| | [4-3-1-2] | [4-4-2] | |
|---|---|---|---|
| | RAMPULLA | BANDIERI | 12 |
| 15 | BIRINDELLI | BRIOSCHI | 23 |
| 13 | IULIANO | PAVAN | 6 |
| 20 | TACCHINARDI | LUPPI | 5 |
| 17 | PESSOTTO | DAL CANTO | 7 |
| 18 | BLANCHARD | BRESCIANI | 27 |
| 8 | CONTE | MONTELLI | 17 |
| 23 | PERROTTA | ZIRONELLI | 19 |
| 21 | ZIDANE | VALTOLINA | 24 |
| 18 | AMORUSO | BUONOCORE | 28 |
| 11 | FONSECA | MANIERO | 10 |
| | Arbitro: CESARI | | |
| 22 | DE SANCTIS | TAIBI | 1 |
| 28 | PELLEGRIN | VILICA | 18 |
| 2 | FERRARA | FABRIS | 3 |
| 29 | RIGONI | COLETTO | 29 |
| 26 | DAVIDS | GIANDOMENICO | 13 |
| 7 | DI LIVIO | TACIO | 22 |
| 10 | DEL PIERO | GIOACCHINI | 11 |
| | All: LIPPI | All: | |

. Ferrara sì, Ferrara no. Ciro deciderà stamane se giocare il Venezia, ma è probabile che vada soltanto in panchina. «Non corro con scioltezza, la gamba mi procura fastidio. Per al meglio occorre ancora del tempo», ammette il difensore. In compenso, rivede Amoruso dopo quasi un anno di stop per infortunio. Per il resto solito turn Coppa e spazio alle seconde linee.

Il Venezia si adegua rivoluzionando l'undici titolare, pensando già alla partita campionato di sabato contro il Bologna. Così, mezza squadra è rimasta a casa, dall'unico goleador, Schwoch, a Bellarin (squalificato), De Franceschi e Marangon (infortunati), Iachini, Pedone, Volpi e Carnasciali. Novellino manda in campo i centrocampisti Bresciani e Zironelli e il portiere Baudieri. Pressoché invariata la difesa, punta centrale sarà Maniero che ha voglia di riscatto dopo le ultime prestazioni. Intanto, è arrivato il attaccante brasiliano Mohacir Bastos Tuta, raccomandato da Edinho. **[reg.]**

# Alex: un solo neo i problemi di mira

Sono cinquanta a brillare un diadema. La rete che ha dato la vittoria alla Juve sull'Inter permette a Del Piero di tagliare un traguardo prestigioso in campionato. Gol come carezze, altri di potenza, altri ancora frutto di una classe che è il passare degli anni gli ha affinata entrare nell'esclusivo club dei fuoriclasse. E per Del Piero è impossibile scegliere, ogni gol segna momenti importanti, pochi sono timbrati dal marchio dell'inutilità.

Anche domenica Pinturicchio è stato decisivo. Ha sbagliato il rigore, ma è stato lesto a catapultarsi sulla respinta di Pagliuca, dando alla Juve una vittoria che vale oro. Al suo attivo finora soltanto due reti in campionato, più quella in Supercoppa. è stato inizio scoppiettante, ma adesso l'attaccante di Lippi ha cominciato a carburare. L'Inter gli porta fortuna: fu decisivo il 26 aprile nella partita dei veleni, lo è stato altrettanto domenica sera, capitalizzando meglio una superiorità che è sempre stata schiacciante.

effetti la Juve segna il contagocce. Crea molto e concretizza poco. Per Del Piero c'è ragione allarmarsi, questa avarizia sotto porta alla lunga potrebbe diventare un handicap pesante. Spiega Alex: «Siamo ancora troppo imprecisi, abbiamo problemi di mira che possono sottovalutati. questa è stata l'unica negativa di una partita per altri versi perfetta». Neppure Lippi sembra preoccupato. La Juve segna poco, ma subisce anche poco, ora che assestato la difesa. Del Piero concorda: «Il rapporto gioco sviluppato-gol è buono, in compenso lo è quello gol fatti-gol subiti. E' problema temporaneo, credo che presto troveremo il giusto equilibrio e sia che Inzaghi saremo Non dimentichiamo che Pagliuca è stato bravissimo, compiendo parate decisive su Pippo e Iuliano».

E' festa grande in Juve. Del Piero, capitano e leader del gruppo, esalta i meriti della squadra: «E' stata una serata in non abbiamo sbagliato quasi nulla. L'Inter era l'avversario ideale per stimolare il nostro orgoglio, ma se non fossimo in campo la giusta mentalità non avremmo dominato abbiamo fatto. Diciamo che tutto ciò che abbiamo costruito si è concretizzato nel modo migliore. Siamo stati molto bravi nel secondo tempo quando abbiamo annullato l'handicap dell'uomo in meno, tenendo alto il ritmo della partita, senza attaccare a testa bassa come nel primo». Del Piero infine rivive il rigore sbagliato: «Sono stato fortunato, se avessi angolato di più il tiro la palla non sarebbe tornata indietro. Comunque non ho dubbi: il prossimo rigore lo calcerò di nuovo io». **(f. var.)**

**IL CASO**

**FIRENZE**

La forza d'urto dell'attacco ha spinto in alto i viola pronti alla lunga sfida a distanza con i bianconeri

# Batistuta-Edmundo, premiata ditta del gol

## *Graziani li giudica: «Non esiste al mondo una coppia così bella»*

**FIRENZE**

«SIAMO la coppia più bella del mondo» potrebbero essere Batistuta ed Edmundo parodiando Adriano Celentano e Claudia Mori di qualche Sanremo fa. Mettendo da parte il loto estetico, i sono in effetti, lo dicono i gol, formano attualmente la coppia più prolifica del campionato: 11 realizzate finora in 4 gare disputate assieme (Edmundo ne ha saltate 2, squalificato), 15 se si considerano le 3 partite di Coppa Uefa e l'unica di Coppa Italia giocata in tandem dai due attaccanti. Non è un caso che la Fiorentina, esibendo tanta forza d'urto, guidi la classifica fin dalla prima giornata e il patron Cecchi Gori esclami: «Quei due in attacco sono un castigo di Dio». Non è un caso che Trap, solitamente parco di elogi, si lasci scappare: «Batistuta ed Edmundo fanno sognare non solo Firenze ma anche me».

Già si cercando e consumando paragoni altre celebri coppie gol del passato: Anastasi-Bettega, Maradona-Careca, Vialli-Mancini, Van Basten-Gullit, Pulici-Graziani ... Ma lo stesso Graziani scuote la testa : «Forse Gabriel è un po' simile a me, forse Edmundo può avvicinarsi a Mancini in sostanza eviterei confronti. Perché loro Batistuta ed Edmundo, due giocatori qualsiasi bensì due fuoriclasse autentici che hanno capacità tecniche, intelligenza, carattere. E che stanno formando una coppia che, sono sicuro, segnerà qualcosa di importante e farà parte della storia del calcio. Nel campionato italiano e forse nel mondo non esiste una più forte, più variegata e amalgamata di quella composta dall'argentino e dal brasiliano Fiorentina - prosegue l'ex goleador granata - certo i rivali hanno, da Del Piero-Inzaghi a Weah-Bierhoff, ma al momento quella viola è davvero la coppia-regina».

Davanti agli elogi e agli applausi Batistuta, pragmatico come sempre e ormai profondo conoscitore del mondo del pallone, non si scompone però più di tanto: «Dicono che siamo la coppia più forte, più bella eccetera, eccetera? Le parole belle lasciano il tempo che trovano. Eppoi, se devo essere sincero, io sono sorpreso per quanto sto facendo o per quello che mostrando Edmundo. Sapevo che lui era così, magari ha un carattere particolare però ha una classe immensa, l'anno scorso ha giocato poco ma ha sempre fatto gol come a Parma e contro la Lazio, in più si allena bene e in campo si impegna. Lui ha detto che gioco soprattutto per farmi fare gol? Io questo non lo pretendo da nessuno, io pretendo che ognuno giochi per la squadra e vedo che lui sempre farlo. Siamo insomma due attaccanti che cercano prima di tutto fare il bene della propria squadra».

Per Batistuta non c'è segreto particolare nell'intesa con Edmundo: «Ci viene tutto naturale, d'altronde sono dieci anni che io e lui prendiamo a calci un pallone. Guardando la tv ho avuto piuttosto la sensazione che quello facciamo io e la mia squadra venga poco considerato. Prendete il mio quarto gol alla Salernitana, credo sia stato uno dei più belli che abbia mai fatto ma l'ho visto celebrare come sarebbe accaduto per altri. La verità è che i complimenti sono solo parole e che la Fiorentina conta poco».

Basta come viene giudicato questo campionato, aggiunge ancora Batistuta: «Si dice che è anormale, diverso, perfino truccato. Sarà perché in testa c'è la Fiorentina? Ma vedrete che se perderemo il primato verrà subito giudicato normale. Si dice anche che questo campionato sia condizionato dai Mondiali. Anch'io ho fatti e così Edmundo. Fisicamente sto benissimo, d'altronde la testa comanda il corpo e quando si ha voglia di vincere non si mai la fatica».

**Brunella**

Batistuta (sopra): non c'è segreto nell'intesa con Edmundo (a destra)

**LE PAGELLE DI BATISTUTA**

| | | |
|---|---|---|
| 9 | SENSO DEL GOL | 8 |
| 8 | DRIBBLING | 9 |
| 10 | DESTRO | 8 |
| 8 | SINISTRO | 8 |
| 9 | GIOCO AEREO | 7 |
| | GIOCO | 8 |
| 7 | FANTASIA | 9 |
| | POTENZA | 7 |

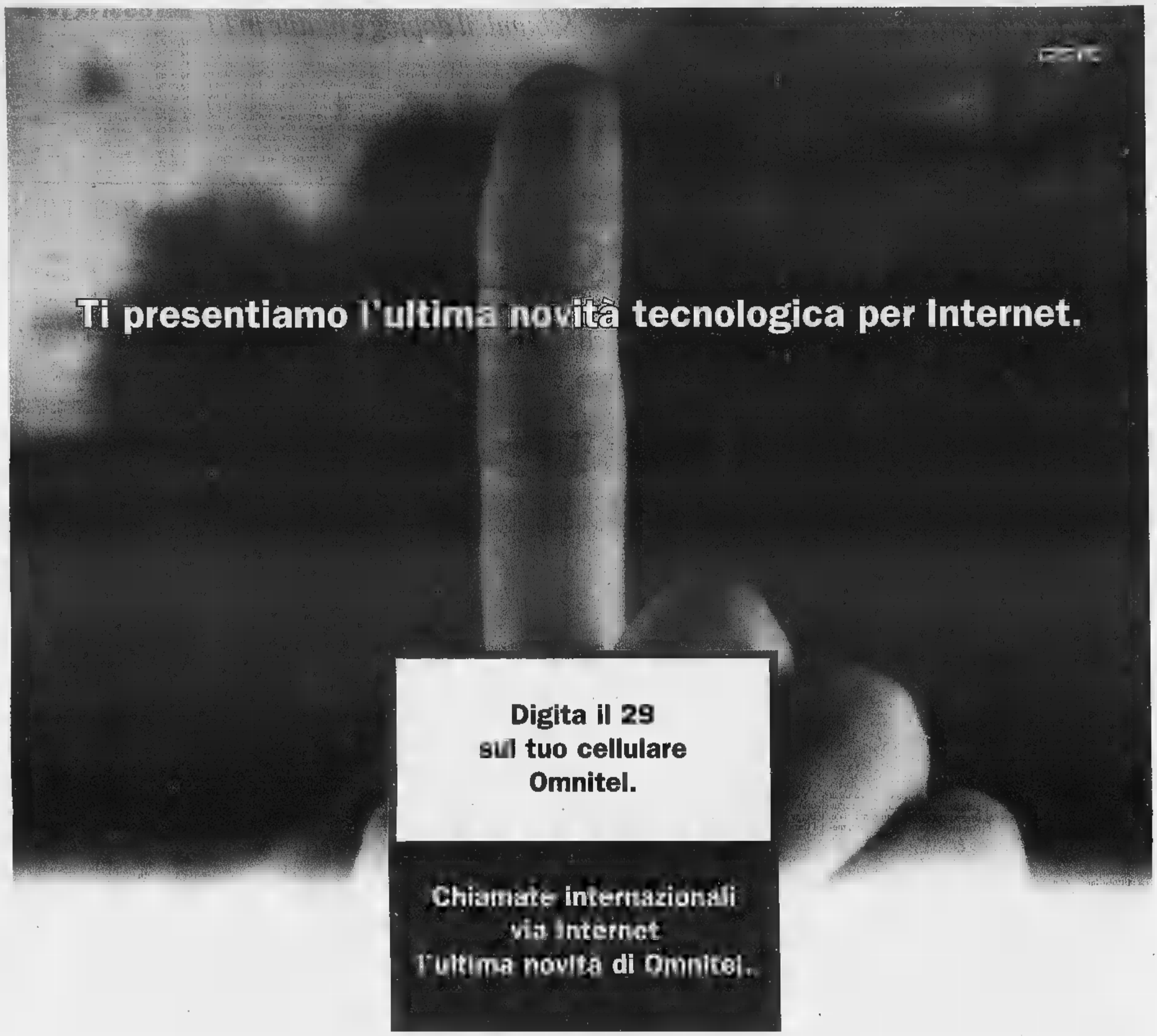


Quando devi chiamare USA, Canada e Gran Bretagna digita il 29 sulla tastiera del tuo cellulare prima del prefisso internazionale, la telefonata via Internet ti costerà **solo 500 lire al minuto** (+ IVA)*.
Infatti **Omnitel per prima in Italia** ti permette di chiamare attraverso la rete Internet senza passare dalle normali centraline telefoniche. Scopri anche tu come le grandi innovazioni tecnologiche possono essere usate con grande facilità.
Inoltre Omnitel continua ad offrirti tariffe molto convenienti anche per le tradizionali chiamate internazionali all'estero.

**In Italia, in tutto il mondo: Omnitel.**

Per ogni informazione ulteriore chiama il Numero Verde 167 - 190 190, recati presso i Punti Vendita Omnitel oppure visita il sito www.omnitel.it

* Per gli **Abbonamenti**, per ogni telefonata effettuata vengono addebitate 200 lire (più IVA). Il costo della telefonata viene successivamente conteggiato sui secondi di conversazione, arrotondando le frazioni per eccesso al secondo intero successivo.
Per le **Ricaricabili** (abilitate), costo medio indicativo delle chiamate per minuto di conversazione. Il sistema di conteggio applicato è a scatti. Per ogni telefonata effettuata vengono addebitate 200 lire (IVA inclusa) alla risposta, comprensive [illegible] primi 3 secondi di conversazione. Il costo della chiamata [illegible] successivamente conteggiato [illegible] scatti di 200 lire (IVA inclusa) [illegible] durata [illegible] 20 secondi.

**Copertura italiana della rete [illegible] Omnitel [illegible] 4.5.1998 (calcolata applicando il [illegible] Nazionale): 98% [illegible] popolazione, [illegible] del territorio.**

omnitel®

**Persone in grado di cambiare il mondo.**

CALCIO - SCANDALO

DOPO LA DENUNCIA DELL'ARBITRO

«Responsabilità presunta in illecito», mentre Gonella e Nizzola elogiano Farina e l'ufficio indagini

# Caso Empoli, scatta il deferimento

## *Rischia 3 o 4 punti di penalizzazione*

ROMA

UN vero scandalo o una bol[illegible] sapone? Davvero il sindaco Repetto voleva corrompere Farina per favorire l'Empoli nella gara con la Samp? E' perchè, allora, è stato così incauto da indurre l'arbitro ad andarsene improvvisamente indignato, senza nemmeno un saluto, e poi a denunciare la vicenda a Gonella che lo ha sostituito con Ceccarini? Il caso tiene banco. Ieri il responsabile dell'ufficio indagini Figc, Manna, ha fatto il punto. La fase preliminare è conclusa e la relazione conclusiva verrà consegnata al capo della procura federale. L'avvocato Porcedu ha riletto ieri le deposizioni dei protagonisti, per oggi è attesa la sua decisione che, ogni probabilità, sarà il deferimento dell'Empoli per «responsabilità presunta in illecito sportivo». Il giudice, una volta il o il tentativo corruzione, individuare il grado responsabilità del club: oggettiva, diretta, presunta, e poi comminare la relativa sanzione che va dalla multa alla penalizzazione in classifica, alla retrocessione per i casi più gravi.

A differenza della giustizia ordinaria, quella sportiva pretende che siano gli «imputati» a dimostrare la loro innocenza. La formula «fino a prova contraria» è comune alla giustizia sportiva e a quella ordinaria, ma nello sport la prova deve appunto essere d'innocenza.

L'Empoli rischia grosso, se il presidente Corsi fornirà certezze assolute agli inquirenti. Anche perchè rapporti d'affari, per quanto lontani, col sindaco Repetto sono evidenti. Il precedente più vicino è quello del Livorno, che dopo una serie di ricorsi venne condannato in ultima istanza dalla Caf a 4 punti di penalizzazione. Se i giudici stavolta considereranno attendibile la denuncia di Farina, la presumibile punizione per i toscani potrebbe variare da 3 a 5 punti. Per il verdetto definitivo occorrerà un paio di mesi.

Stefano Farina intanto si è cucito la bocca. Ma il presidente degli arbitri, Sergio Gonella, sdrammatizza un episodio un altro. Farina ha fatto ciò che doveva, l'ho sostituito per lasciarlo tranquillo. Gli arbitri stanno andando bene, è stato bravo anche Messina in Juve-Inter». Il presidente federale, Luciano Nizzola, elogia l'efficienza dell'Aia: «Ha reagito grande tempestività. In Consiglio non abbiamo affrontato in dettaglio l'argomento perchè ci indagini in corso; le istituzioni però hanno reagito con grande prontezza e serietà, le stesse dimostrate da Farina». Dopo la sua denuncia in poche è scattato l'intero meccanismo ufficio indagini, Aia, e la sostituzione dell'arbitro».

In margine al Consiglio, una battuta caustica di Franco Sensi: «Mi sembra tutto una sciocchezza. Voi non sapete cosa può fare il sindaco paesino, anche solo per cercare una certa notorietà».

La procura della Repubblica di Firenze aperto inchieste, ha spiegato il procuratore aggiunto Francesco Fleury, nonol'esposto del leader del Movimento diritti civili, Franco Corbelli: non ha competenza sulla vicenda. I gi dell'Empoli sono allarmati. «Non dobbiamo farci disturbare - dice il capitano Baldini - per non pregiudicare la salvezza». E l'ex portiere Marco Roccati, ora al Perugia, racconta: «Nel febbraio '97 andai a Castelletto d'Orba per un'iniziativa di Repetto a favore d'una ragazza malata. Il sindaco è una brava persona. Farina, probabilmente, ha interpretato male quello che gli ha detto». (r. sca.)

### PAIRETTO

## *«Io gli dissi: non si può fare»*

TORINO. «Non volevo corrompere nessuno - ha ribadito ieri il sindaco Repetto -. Aiuto per organizzare gratuitamente un'amichevole a Castelletto d'Orba l'avevo chiesto anche a Pairetto: potete controllare». Controlliamo. Pierluigi Pairetto oggi è designatore responsabile della C. «Ho incontrato volta questo Repetto - spiega -, nel Municipio di Michelino. Sarà un anno fa, forse di più. Lui appuntamento col sindaco per una pratica, un lavoro ristrutturazione d'un distributore di benzina; all'incontro partecipai anch'io perchè sono assessore all'urbanistica. Ricordo che a un certo punto Repetto mi chiese se potevo metterlo in contatto con qualche società per organizzare una gara benefica, parlò una bambina handicappata, ma io tagliai corto: gli risposi che purtroppo impossibile, che noi arbitri contatti le società e che avrebbe dovuto rivolgersi direttamente a loro. Il discorso finì lì».

Fabrizio Corsi, 36 anni, presidente dell'Empoli da 7 stagioni, opera nel settore delle confezioni in pelle

CITTA' TOSCANA

E i tifosi manifestano

## Corsi: «Nei guai per un dilettante che milanista»

EMPOLI. «Massima disponibilità: vogliamo far capire a tutti la nostra totale estraneità alle iniziative di quel signore alessandrino». Il presidente dell'Empoli, Fabrizio Corsi, vive giorni di fuoco. E' sotto tiro da domenica, quando 'n mattinata è interrogato dall'ufficio indagini, poi in serata ha tenuto una conferenza stampa per ribadire la posizione della società. Ieri, nuovamente, ha risposto a decine di domande, assediato da taccuini e telecamere: «Un episodio di dilettantismo, comportamento superficiale che ci mette in imbarazzo. Tuttavia siamo tranquilli. La Figc riconoscerà la nostra innocenza. Per quanto ne so, più che un tentativo di corruzione sarebbe stata una frase insinuante; questo signore avrebbe detto all'arbitro Farina: "Quelli dell'Empoli sono amici, hanno bisogno d'aiuto. Ma nessuno glielo aveva chiesto».

«Tra l'altro - ha proseguito Corsi - saremo chiamati a risponderci di un fatto nei confronti di una squadra, Sampdoria, e quale abbiamo ottimi rapporti. L'allenatore Spalletti è uno il quale ho cominciato a parlare di calcio quando ragazzino e col quale ho un rapporto sincera amicizia. Appena è esploso il caso, mi ha chiamato dandomi la sua piena disponibilità per dimostrare la correttezza dell'Empoli». Corsi ha ribadito anche che Lorenzo Repetto non ha più avuto rapporti da giugno, da quando trasferì un campionato in Uruguay. I tifosi si sono schierati a fianco della squadra,e stanno organizzando iniziative di sostegno: «Diamo piena fiducia alla società - dice Athos Bagnoli, presidente dei clubs -, non costruirà mai i successi coniniziative illecite». I tifosi studiano iniziative per domenica a Empoli.

GLI SCANDALI

DUE PERSONAGGI AGLI ANTIPODI

# Repetto, sindaco di mille battaglie

## *L'opposizione lo attacca: beneficenza? Invenzioni*

L'arbitro Farina e, sopra, Repetto

**Farina è un fischietto in carriera: ma non parlategli di calcio, si chiude a riccio**

ALESSANDRIA

CHI sono, e come vivono, i due protagonisti dello «scandalo»? Lorenzo Repetto, presunto corruttore, e Stefano Farina, arbitro integerrimo e fiscale, personaggi stile e vita completamente differente.

Il primo è spesso nell'occhio del ciclone per scelte amministrative che riguardano il Comune di cui è sindaco, Castelletto d'Orba, e che vengono osteggiate dagli avversari politici. «Le malelingue mi attac - ammette -, tranquillo e la gente paese fortunatamente sa riconoscere chi è dalla parte della ragione».

Farina è invece schivo e riservato: semplice nei modi, non ama la pubblicità, ma è ambizioso e sogna una carriera da' internazionale. Con lui si può parlare di tutto, meno che di calcio: si «irrigidisce», un sorrisino e glissa sull'argomento che lo coinvolge direttamente.

Le attività di Repetto, 52 anni, sono molteplici. E' consigliere d'amministrazione della Banca Popolare del Ticino, dirige compagnia d'assicurazioni e opera qualche tempo per società uruguayana Supraler. Mani in pasta in molti settori, e proprio gli affari in Sud America lo hanno portato per motivi di lavoro il patron dell'Empoli, Fabrizio Corsi. In provincia di Alessandria il sindaco di Castelletto (ex Dc, poi passato al Polo e ora nell'Udr di Cossiga) è però balzato alla ribalta della cronaca per altre cende. Quest'anno, ad esempio, ha tentato con ogni mezzo di far inserire il Comune nel territorio di produzione del Gavi Doc, il più noto vino bianco da tavola piemonte. La richiesta ha provocato l'insurrezione degli amministratori dei centri limitrofi e dei rappresentanti locali del consorzio di tutela del vino, che si opposti sottolineando che «si creerebbe un pericoloso precedente»: si attende la pronuncia del Tar. E hanno destato vasta eco anche le sue battaglie con la consiliare. In estate il Coreco ha bocciato il conto consuntivo '97 del Comune, accogliendo le osservazioni dell'opposizione su «errori gravi in alcuni capitoli bilancio e su scarsa chiarezza nel pagamento di parcelle ad alcuni legali». Riformulato, il documento ha potuto poi essere varato. Ma il caso di «presunta corruzione» sta già diventando questione politica a Castelletto. Il capogruppo della minoranza Federico Fornaro, protagonista di una lunga querelle con Repetto a causa di una nomina osteggiata, si getta a capofitto nella vicenda sottolineando che «il sindaco non ha mai esposto in Consiglio il progetto di un'eventuale partita di calcio a scopo benefico, fra squadre di serie A. Risulta difficile avvalorare sua versione dei fatti, mentre stento a credere che un personaggio come Farina si sia inventato tutto».

Già, Stefano Farina, è professione assicuratore, figlio di un vigile urbano e, dicono i maligni, con un forte senso della divisa e delle gerarchie. E' il prototipo dell'uomo integerrimo. In gioventù è stato uno sportivo praticante (calcio e tennis), poi si è dedicato con straordinario puntiglio all'arbitraggio, sulle orme di Camillo Acri e Giuseppe Bailo, i due fischietti della Aia di Novi Ligure approdati alla Can negli Anni 80. La carriera è cominciata nel 1987. Dopo la trafila in Interregionale, è riuscito a salire in C nel '91-92, ottenendo al termine della stagione il premio Guerino d'Oro miglior direttore di gara della C2. Da quel momento, è stata continua escalation. E' approdato alle serie maggiori nel '94. L'esordio in A il gennaio '95: Foggia-Reggiana. Quest'anno, ha destato clamore l'interpretazione data dall'arbitro novese all'azione del gol del giapponese Nakata in Perugia-Lazio (2-2). Farina stava fischiando il rigore per gli umbri, ma un attimo dopo la palla è finita in rete e lui ha convalidato il gol, applicando in modo singolare, ma anche intelligente, la norma vantaggio. Molti lo hanno criticato, ma le sue spiegazioni hanno convinto Gonella e i vertici della categoria. Anzi, la sua determinazione in campo piace ai colleghi: potrebbe diventare internazionale alla fine del '99.

**Massimo Deffino**


FIAT FIORINO

Per Fiat Fiorino, battere i record sta diventando un'abitudine. Non gli basta essere l'unico veicolo commerciale della sua categoria a utilizzare un motore turbodiesel; non si accontenta neppure della sua sorprendente capacità di carico. Fiat Fiorino vuole stabilire un nuovo record anche in fatto di convenienza. Missione compiuta: finanziamento di 15 milioni in 30 mesi a tasso zero, possibilità di pagare la prima rata dopo 90 giorni e Top Assistance per 3 anni o 100.000 km compreso nel prezzo. Batterlo sarà difficile.

Tutto lavoro, niente interessi.

15 MILIONI
IN 30 MESI A TASSO ZERO*
PRIMA RATA A 90 GIORNI

In più
TOP ASSISTANCE
ASSISTENZA GARANTITA
PER 3 ANNI oppure 100.000 KM

Fiorino

Per ogni informazione, compilate e spedite questo coupon a: Fiat Auto, Veicoli Commerciali Fiat, C/O Targa Service S.r.l. corso Settembrini, 215 - Torino
Nome aziendale .....
Nome ..... Cognome .....
Funzione aziendale .....
Indirizzo .....
Località ..... Provincia .....
Telefono/Fax .....
In ottemperanza alla legge 675/96 informiamo che i dati forniti saranno utilizzati per fornire le informazioni richieste e aggiornati da Fiat Auto e dalle di Targa Service S.r.l. utilizzate per finalità connesse alla promozionale e di marketing relativi ai prodotti/servizi del Gruppo Fiat. Le non desidera ricevere offerte/informazioni commerciali relative ai prodotti/servizi del Gruppo Fiat barri questa casella e in tal caso i suoi dati saranno utilizzati solo per la richiesta.

www.fiat.com

FIAT

CONCESSIONARIE E SUCCURSALI FIAT DI PIEMONTE, LIGURIA E DELLA VALLE D'AOSTA

*Importo da finanziare: L. 15.000.000. Durata: 30 mesi. Numero rate: 28. Importo rata mensile: L. 535.715 (scadenza prima rata: 90 gg.). Spese di gestione pratica: L. 250.000 + bolli. T.A.N.: 0% T.A.E.G.: 1,24%. Iniziativa valida fino al 30/11/98. **Compreso conducente.

C'è aria di crisi e Moratti boccia tutti nell'Inter duramente sconfitta dalla Juve

# Riavrò Ronaldo a ogni costo

## *Simoni: «E' il nostro momento più nero»*

Ronaldo a Torino è parso un fantasma «Ma non possiamo farne a meno, l'Inter è stata costruita per lui»

DUE RONALDO A CONFRONTO

**APPIANO GENTILE.** ... ufoso di guardia, non uno, per questa Inter senz'anima e senza elmetto. Un'ora e mezzo ... espiazione collettiva, ... all'indomani di Siviglia. Un'altra partita a porte chiuse per dirsi in faccia che così non si può andare avanti. Gigi Simoni, Ronaldo, il gruppo: Real Madrid, Lazio e Juventus li hanno espropriati di ogni plausibile alibi. Tre esami, tre bocciature. Da Londra, giunge l'eco di un Massimo Moratti furibondo con tutti, non solo con l'allenatore. ... sente tradito. Lo ha offeso il modo, non l'esito. E domenica arriva il ... Eugenio Fascetti, l'unica squadra che, ... stagione scorsa, ... portato via all'Inter sei punti su sei.

Ronaldo è sempre più un caso; ... Simoni, un timoniere sempre più smarrito. Nella migliore delle ipotesi, resterà sino al 30 giugno. Dopodiché, largo ... Marcello Lippi, che Moratti ... dispera ... soffiare alla Lazio. «Ho sbagliato io, ha sbagliato ... squadra - si sfoga Simoni -. Lo Spartak mi aveva illuso. La Juve ... ha schiacciati. E' stata l'Inter peggiore, Siviglia a parte. Mai passato ... periodo come questo». Che aria tira? «Abbiamo parla... dei nostri problemi, individuali e di gruppo, tattici, tecnici, atletici. O si resta uniti o si salta in aria». Terapie, ricette? «Bisogna sacrificarsi di più. Bisogna muoversi di più senza palla. Non vorrei che, psicologicamente, si fosse ... qualcosa. Real Madrid, Lazio, Juve: cambiando formazione, non è cambiato il prodotto. Un disastro, sempre».

> «I problemi sono fisici, il ... morale è scosso ma regge; nello spogliatoio non ci sono clan, o si resta uniti o si salta in aria»

Ronaldo. Un'ombra a Siviglia, un fantasma ... Torino. Le macumbe del Mondiale continuano a perseguitarlo. Simoni non ha dubbi: «La Juventus ha aspettato Del Piero, noi abbiamo il dovere di aspettare Ronaldo. L'ho confessato: si è detto pronto a fare più sacrifici, e più movimento, pur di agevolare i rifornimenti dei compagni. L'ho visto ben disposto. ... manca tremendamente. I suoi, sono problemi essenzialmente fisici. Il morale sarà pure scosso, ... regge. Così la determinazione. In allenamento dà tutto. Non lo vedo appagato, non lo sento lontano». Fino a quando l'Inter può attenderlo? «E' troppo importante, per noi. Sono rischi, lussi, che dobbiamo correre. L'Inter è stata costruita per lui, su ... lui».

Non sarebbe il ... ... battere altre strade? «Ci proveremo, ma non sarà facile. Ci ha abituati troppo bene». Il dottor Volpi, da parte sua, aggiunge: «La tendinite è scomparsa a un ginocchio, ma provoca ... un leggero fastidio all'altro. In settimana, abbiamo programmato altre due applicazioni». Simoni annaspa nella vastità della crisi: «Questa Inter manca di personalità». Ma non dovrebbe essere l'allenatore a trasmetterla? Barcella: «Dobbiamo riprenderci subito, prima che ... troppo tardi. E lavorare tanto, tutti insieme. Siamo una squadra senza equilibri. I giovani hanno talento, ma vanno dosati, ... buttati dentro ... casaccio. Le discussioni interne non mi spaventano. Lo spogliatoio è sempre unito, anche se, ... lo nego, ... qualche turbolenza in più rispetto al passato, quando c'era un gruppo più ristretto. Adesso, trovo che ... tutto più dispersivo, anche se ... credo ai clan, né mi risulta che ce ne siano. Piuttosto, mi preoccupa ... certo rilassamento. Non ... da che cosa dipenda: forse, dall'incertezza del posto, che produce un inconscio disimpegno. D'ora in poi comunicherò la formazione ... largo anticipo, nella speranza che serva ... motivarli».

La vecchia Inter a una punta e mezza è scomparsa. La nuova, ... ancora nata. Addio scudetto? «Siamo appena alla sesta, i margini di recupero ci ...no. Ritornando a Ronaldo, l'idea è di farlo lavorare sino a domenica, ma se poi mercoledì mi vuole giocare in coppa, come faccio a dirgli di no?». Capitolo Paulo Sousa: «Il suo sfogo ... venerdì ... stato ... lamento inopportuno», spiega Simoni. Sousa affonda il coltello nella piaga: «Impariamo dalla Juve. E' così che si gioca. Siamo avviliti, perché ci ... stati superiori anche in dieci: nei recuperi, nei raddoppi, in tutto. All'Inter ... ... spaventa troppo facilmente. Zidane si è scusato, mentre qualcuno (Di Livio?) ha approfittato delle risse per colpirmi proditoriamente. ... dire che con loro ero stato due anni». Povera e nuda vai, riconoscenza.

**... Sormani**

... 1997/1998: 9 PARTITE, 6 GOL

| DATA | PARTITA | MINUTI DISPUTATI | RETI | PARZIALE |
|---|---|---|---|---|
| CAMPIONATO: 6 PARTITE, 5 GOL | | | | |
| 31/8 | Inter-Brescia 2-1 | 90' | - | - |
| 14/9 | Bologna-Inter 2-4 | 90' | 1 | 2-1 |
| 21/9 | Inter-Fiorentina 3-2 | 90' | 1 | 0-0 |
| 27/9 | Lazio-Inter 1-5 | 82' | 2 | 0-1/1-3 |
| 5/10 | Inter-Lazio 1-1 | 90' | 1 (R) | 0-1 |
| 18/10 | Napoli-Inter 0-2 | 90' | - | - |
| COPPA ITALIA: 0 PARTITE, 0 GOL | | | | |
| 3/9 | Foggia-Inter 0-1 | - | - | - |
| 23/9 | Inter-Foggia 3-2 | - | - | - |
| ... UEFA: 3 ... T GOL | | | | |
| 16/9 | Inter-Neuchâtel Xamax 2-0 | 90' | 1 | 0-0 |
| 30/9 | Neuchâtel Xamax-Inter 0-2 | 90' | 1 | 0-1 |
| 21/10 | Inter-Lione 1-2 | 90' | - | - |

STAGIONE 1998/1999: 5 PARTITE, 2 GOL

| DATA | PARTITA | MINUTI DISPUTATI | RETI | PARZIALE |
|---|---|---|---|---|
| CAMPIONATO: 2 PARTITE, 1 GOL | | | | |
| 13/9 | Cagliari-Inter 2-2 | squalificato | | |
| 20/9 | Inter-Piacenza 1-0 | 90' | 1 (R) | 0-0 |
| 27/9 | Empoli-Inter 1-2 | infortunato | | |
| 4/10 | Inter-Perugia 2-0 | infortunato | | |
| 18/10 | Inter-Lazio 3-5 | infortunato | | |
| 25/10 | Juventus-Inter 1-0 | 90' | - | - |
| COPPA ITALIA: 1 PARTITA, 0 GOL | | | | |
| 9/9 | Inter-Cesena 1-0 | 90' | - | - |
| 24/9 | Cesena-Inter 0-0 | infortunato | | |
| CHAMPIONS LEAGUE: 2 PARTITE, 1 GOL | | | | |
| 12-8 | Inter-Skonto Riga 4-0 | in vacanza in allenamento | | |
| 26-8 | Skonto Riga-Inter 1-3 | | | |
| 16-9 | Real Madrid-Inter 2-0 | 74' | - | - |
| 30-9 | Inter-Sturm Graz ... | infortunato | | |
| 21-10 | Inter-Spartak Mosca 2-1 | 73' | 1 | 1-0 |

SPORT ...

■ **I POSTICIPI IN TELE+.** Decisi i posticipi domenicali di Tele+ dal 10° al 14° turno (h. 20,30): Milan-Lazio (22 novembre), Lazio-Roma (29 nov.), Sampdoria-Parma ... dic.), Fiorentina-Juve (13 dic.) e Inter-Roma (20 dic.). In B, anticipati ... sabato alle 14,30, tra gli altri, Napoli-Genoa (21 nov.), Toro-Atalanta (28 nov.) e Napoli-Toro (5 dic.).

■ **MALDINI KO PER ... GIORNI.** Milan ... Paolo Maldini giovedì ... la Lazio e domenica ... il Piacenza. Il capitano dovrebbe rientrare nel derby con l'Inter dell'8 novembre: ieri ... sottoposto a ... lungo intervento per ridurre la frattura scomposta delle ossa nasali rimediata contro la Roma in uno scon... Paulo Sergio.

■ ... **FERITI** ... Due poliziotti (un ispettore ... un agente) ... un brigadiere dei carabinieri sono rimasti feriti dopo essere stati aggrediti ... tifosi dopo ... partita di ... Monopoli-Putignano, Promozione pugliese. Bloccati e denunciati gli aggressori.

■ **CHICAGO CAMPIONE USA.** ... Chicago Fire ha vinto il campionato degli Stati Uniti battendo in finale ... D.C. United per 2-0.

■ **DI ... NON ... STATO.** Manuela ... Centa ha respinto le accuse di «tradimento» ... regione Friuli per non aver ... la candidatura di Klagenfurt, ... Tarvisio (Italia) ... Kranjska Gora (Slovenia), per le Olimpiadi ... nali ... 2006. La pluricampionessa olimpica ha spiegato che, facendo parte del Coni ed essendo Torino l'unica candidatura italiana, non può «far altro che sostenerla».

CICLISMO ...

Il Pirata parla del futuro e chiede dignità e rispetto per i professionisti del pedale

# Pantani: sul doping regole chiare

## *«Noi corridori non siamo le pecore nere dello sport»*

**CONEGLIANO** ...
DAL NOSTRO INVIATO

Il Pirata ... gettato l'ancora. Dopo una lunga navigazione in libertà, Marco Pantani riprende dal Vene..., dove partecipa alla «Festa del ciclismo» il cammino interrotto dopo le emozionanti giornate del Tour. Venti giorni alle Seychelles. Venti giorni caldi non solo per il clima, non solo per la dolce compagnia della fidanzata Christina. «Sì, ... stati i giorni in cui il mio cervello si è allontanato di più dai pedali - dice -. Pensate che ho saputo il risultato del campionato mondiale e del Giro di Lombardia soltanto ... Internet. Non ... nessun collegamento con il mio mondo. Venti giorni con le gambe completamente a riposo».

Dicono i pantanologi che mai Marco, salvo quando lo bloccarono i ben noti incidenti, ... ... pausa così lunga. Il Pirata si è imborghesito? No, non c'è pericolo. Appena gli si parla del prossimo anno, gli occhi lanciano lampi. E dice che fra pochi giorni comincerà a pedalare seriamente, dopo l'assaggio di domenica scorsa in Spagna, dov'era andato per festeggiare l'ultima «passerella» di Bugno. «Una bella giornata, quella della comunità Valenciana. E poi la sera sono stato ospite ... Ranieri, sono andato ... vedere il suo Valencia che ha fatto cinque gol ... Betis. ... adesso le vacanze ... davvero finite. Al lavoro».

Pronuncia questa parola magica e l'interesse dell'uditorio aumenta. Sarà ancora una stagione incantata quella del Pirata, nel '99?. «Non si conosce ancora nessuno dei percorsi delle grandi corse ... tappe dell'anno nuovo. E' chiaro che al Giro è difficile dire di no. Ma dopo? Il Tour sarà troppo piatto? Strizzeranno l'occhio ... Ullrich?». Qualcuno gli ... notare che si parla di arrivi in salita ... Sestriere e all'Alpe d'Huez, roba seria. «Sarebbe magnifico, ... bisognerà valutare globalmente la corsa, anche alla luce di altri elementi. Ad esempio il Mondiale che si correrà nelle terre venete in ottobre...».

Dunque il tormentone durerà ... lungo? Niente Tour ... sarà troppo appiattito e in cambio sì alla Vuelta? «L'idea della Vuelta non è da ... ma anche per altre ragioni». Ed ecco le altre ragioni. Una raffica che non mancherà di fare rumore, in Francia. «Molti corridori hanno grosse perplessità ... tornare in Francia, dopo quanto è successo lo scorso ... . ... io ... con i corridori, sono uno ... loro. O ci saranno forti garanzie di regolarità, oppure penso che potrebbero essere in tanti a disertare».

Ed ecco che improvvisamente cambia abito, diventa ... altro Pantani. Quello che ... pomeriggio per almeno tre ... è stato leader indiscusso nella riunione dell'Accpi (Associazione ciclisti corridori professionisti italiani). Diventa il Pantani sindacalista: «La nostra riunione ha avuto uno scopo preciso. Quello di organizzarci, noi corridori, per avere una dignità che oggi non c'è. Veniamo a conoscere regole nuove ogni anno, ematocrito qui, un altro ... là, ... non siamo ... interpellati. Come se fossimo soltanto bestie da soma».

E' duro, Pantani, deciso. Dice: «Il ciclismo siamo noi. Eppure il nostro sembra solo un mondo di corrotti, ... truffatori, di ladri. Non ci ... più bene essere considerati le pecore nere dello sport ... cemente perché in altre discipline i controlli antidoping ... ci ... oppure ... delle barzellette». Il Pirata ... una pausa ma non c'è bisogno ... sollecitarlo: «Forse qualcuno dimentica che siamo stati ... corridori per primi a volere i controlli. Ma bisogna rispettare gli accordi. Invece qualcuno si ... appropriato di ... nostra idea e ora ci vuole ... il pugnale alla gola».

E' una ... nel deserto? Pantani dice di no. «Ho parlato con Jalabert, ... Rijs; tutti la pensiamo allo stesso modo. Ci dovranno essere regole chiare, a costo ... inventarci un nostro ciclismo». Minacce di scissione? Pantani frena: «Non andiamo troppo in là. Ma così non si può continuare».

Poi ... discorso torna sul binario dello sport. L'ultima domanda: Pantani crede davvero di poter vincere il campionato mondiale in Italia? Il percorso può ... il suo spirito ... pirata? La ... invita alla sincerità: «Su quel percorso credo proprio che non andrò molto lontano. ... devo farlo comunque al massimo, il Mondiale, per il rispetto di tutti quelli che ... vogliono ... bene». ... poiché anche lui sa voler bene, prima di andare a ritirare il suo premio al Teatro Accademia va a portare un ... a 450 anziani della casa di riposo Fenzi che hanno fatto il tifo per lui.

**Gianni Romeo**

## Controlli ... sorpresa

### *Decisi dalla Federcalcio ... quando partiranno?*

**ROMA.** «Da agosto è cambiato qualcosa. Forse abbiamo sottovalutato ... problema doping anche se ...ntinuo ... sperare che non sia così». Con queste parole Nizzola ha spiegato la decisione della Federcalcio: esami incrociati sangue ... urina ... sorpresa (e quanto altro sarà studiato da una ... ...e scientifica composta da quattro «saggi ... luminari», come li definisce Nizzola, e ... Mario Cazzola, Santo Dovide Ferrara, Paolo Preziosi ... Sante Tura, che agiranno sotto la direzione del vicepresidente federale Giancarlo Abatel), sanzioni ai colpevoli. Sia pure fortemente sollecitata dalla relazione Grosso e dal documento di Veltroni, la Federcalcio diventa, parole di Nizzola, «la prima federazione ... impegnarsi così nella lotta ... doping». Al progetto è stata assicurata la totale adesione dall'Associazione italiana calciatori. Nebulosi i tempi ... realizzazione, mentre sta partendo la campagna per ... salute: i primi moduli erano sbagliati e da una decina di giorni quelli «buoni» sono stati spediti. ... detto nei giorni ... che si sarebbe presentato davanti al suo governo: ... parlato di dimissioni, i problemi ... affrontano con programmi seri. Mi sento tranquillo ... una settimana fa, ... temo per la mia poltrona. ... Consiglio federale ... ha neanche preso in ... l'ipotesi. Difficile ridare credibilità al calcio? ... credo. Il nostro mondo ha sempre un problema, ... ... ... gli arbitri è qualche altra cosa, ... ... quello della credibilità». [p. ser.]

## Ravanelli dal giudice

### *«Alla Juve la creatina mi ha fatto ingrassare»*

**TORINO.** Fabrizio Ravanelli prese la creatina quando vestiva la maglia della Juve, ma, dopo una ventina di giorni, accortosi che il suo peso era aumentato di due chili, decise di rinunciarvi. Lo ha rivelato lo stesso calciatore (che attualmente gioca nel Marsiglia dopo ... militato nel Middlesbrough), al procuratore Guariniello, ... quale lo aveva convocato nel suo ufficio per ieri mattina: la deposizione della «persona informata dei fatti» ... durata un'ora.

L'inchiesta del magistrato ha scoperchiato una realtà paradossale: in Piemonte il servizio sanitario pubblico ha rimborsato sino all'altro giorno ricette ... base di eritropoietina firmate da falsi medici ... comunque indicanti codici di specialisti (come prescrivevano le norme in vigore sino all'altro giorno, da oggi ... meno severe, alla faccia dei controlli) non più convenzionati ... il sistema sanitario pubblico. In pratica, la collettività ha pagato perché qualcuno si dopasse.

Guariniello ha anche scoperto collegamenti fra l'uso di supplementi omeopatici ... base ... Epo o ... testosterone e calciatori: glielo ha rivelato uno ... distributori finiti ... inchiesta. Il magistrato si aspetta novità anche dall'incontro ... ieri al ministero della Sanità con i dirigenti delle ... farmaceutiche produttrici di eritropoietina per eliminare qualsiasi possibilità di un ... parallelo a quello ufficiale per persone malate, gravemente malate. [a. g.]

Moto: il neo iridato della 250 respinge le accuse di scorrettezze da parte di Harada

# Capirossi: nulla di cui pentirmi

## «Non andavo da matto: la telemetria lo dimostra»

BUENOS AIRES. Loris Capirossi, il giorno dopo aver vinto il titolo mondiale classe 250 ed essere stato protagonista di quella discussa [illegible] che tutti hanno visto decine [illegible] volte trasmessa dalle tv di mezzo mondo, è il solito ragazzo tranquillo. [illegible] soprattutto pronto a difendersi personalmente da qualsiasi attacco. E sa che da domenica ha un nemico in più: il [illegible] compagno di squadra Harada. Separati in casa, dunque.

Dall'Italia gli hanno fatto sapere [illegible] don Dante Irsani, parroco di Borgo Rivola, [illegible] paese natale alle porte [illegible] Imola, domenica [illegible] ha fatto [illegible] le campane a festa, emulando il confratello di Maranello, che spera a sua volta di suonarle domenica prossima, alle prime luci dell'alba, quando si correrà in Giappone. I giornali, invece, non li ha ancora letti [illegible] [illegible] benissimo che riportano [illegible] grande clamore quel [illegible] sorpasso all'ultima curva dell'ultimo giro, che ha mandato Harada per terra e gli ha fatto [illegible] il titolo iridato.

**E' riuscito a dormire?**

«Benissimo, come meglio [illegible] potevo».

**Allora vuol dire che ha digerito anche la squalifica.**

«Beh no, quella mi è andata proprio di traverso. Anche perchè [illegible] me l'aspettavo. Dopo la gara [illegible] stato chiamato [illegible] giudici: abbiamo riguardato insieme i filmati e loro mi hanno detto di stare tranquillo, che ho ragione io, mi confermano che sono cose che capitano nelle corse, che era già accaduto gli anni scorsi tra Doohan e Criville, tra [illegible] e Biaggi, quest'anno tra Harada [illegible] Rossi e in Formula 1 tra Senna e Prost e Schumacher e Villeneuve. Poi, un'ora dopo, vengo a sapere della squalifica. E allora ho una mia teoria: visto che comunque non cambiava nulla e il Mondiale [illegible] mio, hanno deciso di accettare il ricorso [illegible] Harada, [illegible] dandogli [illegible] contentino. Ma non ci sto: voglio sia riconosciuto il mio secondo posto».

**Harada ha detto che non le rivolgerà più la parola.**

«E cosa [illegible] posso fare? Posso solo dire che Harada è un buon pilota, [illegible] adesso [illegible] andando oltre ogni limite. Deve smetterla di attaccarmi in questo modo, facendomi passare per un killer».

**Ma lei si sente la coscienza a posto o [illegible] di [illegible] stato un po' troppo spregiudicato?**

«Vediamo di fare chiarezza: a prima vista sembra che io abbia fatto una cosa strana. Ma riguardando il tutto al rallentatore, si vede benissimo che Harada è arrivato largo, ha lasciato un [illegible] enorme e [illegible] non potevo [illegible] infilarmi. Ma lo capite o no che stavo giocandomi un campionato del mondo? Che cosa dovevo dire: no, scusa Harada, passa pure tu, vai e vinci? Io ho [illegible] quella porta aperta [illegible] mi sono detto: ok Loris, provaci, lo devi fare. Lui all'improvviso ha stretto, mi ha toccato ed è finito per terra. Io ero già davanti con tre quarti dell'Aprilia, tanto è vero [illegible] mi ha toccato nella parte posteriore [illegible] moto».

**Lei però andava a velocità eccessiva...**

«Assolutamente falso: non è [illegible] che sono arrivato lì come un matto e la telemetria mi dà ragione. Ho impostato la curva allo stesso modo nei tre giri precedenti [illegible] alla stessa velocità. Per uno strano gioco del destino io [illegible] Harada siamo arrivati all'ultima curva, dell'ultimo giro, dell'ultima prova mondiale con le stesse possibilità [illegible] vittoria. E se non avessi provato [illegible] vincere mi sarei mangiato il fegato per il resto della vita. Quindi [illegible] beh contento di ciò che ho fatto [illegible] lo rifarei anche domani. Harada? Non l'ho sentito e non ho nulla da dirgli: almeno sino a quando non la pianterà di dire ciò che dice. Non creda che sia insensibile, anch'io [illegible] che [illegible] vuol dire perdere [illegible] Mondiale. Ne ho persi addirittura due, nel '93 proprio contro di lui e l'anno dopo contro Biaggi».

**Per questo motivo non ha gioito nel giro d'onore?**

«Sì, perchè anch'io ho [illegible] [illegible] E [illegible] è dispiaciuto vincere in quel modo: avrei preferito non toccarlo. Ecco perchè mi sono limitato [illegible] fare il giro d'onore senza esultare: magari un altro, al posto mio, avrebbe fatto il matto. Io no, [illegible] il primo ad [illegible] dispiaciuto per quello che [illegible].

**Enrico Biondi**

### [illegible] LO GIUDICANO TRE CAMPIONI DEL MONDO

**[illegible]**

*«Manovra eccessiva»*

Giacomo Agostini, 15 titoli mondiali in bacheca, non ha dubbi: la [illegible] di Capirossi è stata eccessiva. «Prima [illegible] tutto lasciatemi dire che [illegible] felice [illegible] per la vittoria di Loris nel campionato del mondo. Ciò detto, però, debbo riconoscere che quella del romagnolo è stata una manovra francamente eccessiva: ha impostato una traiettoria tale da non lasciare ad Harada [illegible] chance se non quella di finire per terra. Vi siete chiesti cosa sarebbe [illegible] se il giapponese in quella curva ci rimetteva le penne?».

**[illegible]**

*«Un male per lo sport»*

Walter Villa, tre titoli mondiali nella classe 250, assolve parzialmente Capirossi: «Difficile condannarlo. Fossi stato al [illegible] posto, probabilmente avrei fatto anch'io la stessa cosa. Bene per lui, quindi, male per lo sport, per chi ha visto il tutto alla tv e pensa che il motociclismo voglia dire fare a sportellate in pista. [illegible] poi non mi piace la decisione dei commissari di squalificarlo: non hanno risolto nulla e hanno tolto ad Harada la possibilità di difendersi ancora. E' come aver messo un cerotto su una gamba di legno: [illegible] cosa serve?»

**BIAGGI**

*«Finale ricco d'errori»*

Max Biaggi, 4 titoli mondiali, ha visto la gara dal suo box, in attesa di [illegible] l'ultima prova della [illegible]: «[illegible] vince anche così, certo che la gara è stata un [illegible] giallo. Ad essere sincero, non avevo mai visto così tanti errori in [illegible] giro solo. Il sorpasso? L'impressione è che Loris sia entrato tanto più velocemente di Harada in quella curva. Adesso però vi prego di non chiedermi [illegible] Loris è il [illegible] degno erede. Comunque mi ha fatto piacere sapere che Harada, seppure con due anni di ritardo, ha riconosciuto la mia sportività»

**RUGBY IN NUOVA ZELANDA**

### La danza di guerra [illegible] diversa

WELLINGTON. La danza è la stessa, la tradizionale «Haka» dei Maori, urlo di battaglia degli All Blacks, rugbisti neozelandesi, i protagonisti diversi: sono i Wellington Crazy Knights, squadra che gioca nel primo campionato interprovinciale gay di rugby, ripresi prima della gara [illegible] i Rainbow Heroes di Auckland. Questo sport, visto in Nuova Zelanda [illegible] l'ultimo bastione della mascolinità, non ha evitato ai Rainbow di vincere per 17-15 un match descritto dai critici come un incontro estremamente «fisico ed eccitante».

**IL [illegible]**

I costumi dettati dalla religione si scontrano con le regole sportive

La dipica barba [illegible] un taleban

La dura protesta dei talebani afghani contro il Cio che discrimina gli atleti barbuti

# Saltiamo sul ring, in barba alle regole

## *Ma nuotare in pantaloni lunghi è un «problema complesso»*

ISLAMABAD. Lo sport è servito, [illegible]a di recente, alle donne islamiche per superare barriere imposte dalle credenze religiose: nel Dubai, per la prima volta, un meeting di atletica ha avuto in programma pure competizioni femminili, e le ragazze hanno potuto scendere in pista [illegible] calzoncini senza rischiare sanzioni giudiziarie; [illegible]a Teheran una giornalista infranse [illegible] barriera secolare che impediva alle donne di entrare negli stadi ad assistere a eventi sportivi, tanto che, dopo la qualificazione dell'Iran [illegible] Francia '98, fu numerosissima la partecipazione femminile ai festeggiamenti dei calciatori, reduci dall'Australia.

Ma, sempre per motivi religiosi, lo sport diventa stavolta motivo di una polemica, sollevata dai talebani che [illegible] controllano il 90% dell'Afghanistan. La milizia islamica ha infatti protestato energicamente contro [illegible] discriminazioni subite dagli afghani. Motivo del contendere: la lunga barba di tre atleti cui, proprio per questa appendice, è stato impedito di partecipare a una manifestazione pugilistica a Karachi, in Pakistan. La boxe infatti vieta la barba perchè potrebbe causare inconvenienti ai pugili, oltre che rendere più difficile il compito dei giudici. I talebani però impongono agli uomini di [illegible] radersi, per emulare la lunga barba del profeta Maometto, arrivando addirittura a picchiare in pubblico i contravventori.

Con la loro protesta, i talebani si [illegible] rivolti al Comitato per i Giochi Asiatici e al Cio che, ha detto un portavoce della milizia, devono «cambiare le regole» per permettere agli afghani di partecipare alle competizioni sportive internazionali. «Queste organizzazioni - ha detto il ministro per lo sport, il mullah Abdul Shakur Muttmayan - devono spiegarci la ragione delle restrizioni imposte agli atleti barbuti». Il portavoce non ha fatto alcun riferimento diretto all'episodio [illegible] Karachi, ma ha detto che i talebani invieranno una delegazione di 40 atleti [illegible] Giochi Asiatici a Bangkok, in Thailandia, [illegible] dicembre. Muttmayan ha specificato che tutti gli afghani avranno la barba [illegible] indosseranno pantaloni lunghi, perchè [illegible] versione dell'Islam predicata dalla milizia vieta di mostrare le gambe in qualsiasi circostanza. Quando gli è stato chiesto se anche i nuotatori indosseranno pantaloni lunghi, il portavoce ha detto che si tratta di «un problema complesso», che è «allo studio». Secondo i dettami, gli uomini devono anche portare un turbante, mentre è invece esclusa la partecipazione delle donne, che devono essere completamente coperte dal burqa, un ampio e lungo vestito.

JUNIOR

Datevi alla macchia.

Scappate con le Tazzine della Centrale.

Centrale del Latte di [illegible]
Per [illegible] la [illegible]

Da oggi c'è più gusto [illegible] macchiare il caffè con il latte [illegible] lunga conservazione della Centrale.
Perché in regalo c'è il bellissimo set di quattro tazzine da caffè in porcellana decorata.
Perciò datevi alla macchia.
Bastano 60 punti per scappare con le Tazzine della Centrale.

Solo con il Latte U.H.T. [illegible] lunga conservazione Piemonte, Torino [illegible] Tapporosa.

Trovate i punti su tutte le confezioni del Latte U.H.T. [illegible] lunga conservazione.
La promozione scade il 28/2/99.
Leggete il regolamento sulla scheda raccogli punti che trovate sul punto vendita.

Aut. Min. n. 6/151836/98

CARIPLO
Gruppo Intesa

LA PIEMONTESE ASSICURAZIONI
GRUPPO LA PIEMONTESE ASSICURAZIONI

# imprenditori domande

**10 incontri per coloro che progettano di diventare imprenditori.**
**Che cosa bisogna sapere per realizzare un'idea impreditoriale.**

In collaborazione con
UNIONE INDUSTRIALE TORINO
GRUPPO GIOVANI IMPRENDITORI UNIONE INDUSTRIALE TORINO

**Martedì 10 novembre - ore 18,00**
*L'idea imprenditoriale*
**G. Del Mare** - Presidente Società Methodos spa

**Martedì 17 novembre - ore 18,00**
*Il quadro economico di riferimento*
**M. Zangola** - Responsabile Ufficio Studi Economici Unione Industriale Torino

*L'imprenditorialità giovanile*
**C. Borgomeo** - Presidente Società per l'Imprenditorialità Giovanile

**Martedì 24 novembre - ore 18,00**
*La formazione del business plan*
**S. Guelfi** - Facoltà di Economia Università di Torino
Sede di Novara

**Giovedì 3 dicembre - ore 18,00**
*Agevolazioni finanziarie a sostegno di nuove imprenditorialità*
**G. Somà** - Servizio Economico Unione Industriale Torino
**D. Patuzzi** - Società per l'Imprenditorialità Giovanile

**Giovedì 10 dicembre - ore 18,00**
*Analisi del fabbisogno finanziario e strumenti di pianificazione economica*
**L. Puddu** - Facoltà di Economia, Università di Torino
**P. Pisoni** - Facoltà di Economia, Università di Torino

**Martedì 12 gennaio - ore 18,00**
*La forma giuridica dell'impresa*
*Gli aspetti contabili e fiscali*
*Le responsabilità - Il personale*
**A. Farò** - Responsabile Ufficio Tributario Unione Industriale Torino
**S. Garelli** - Commercialista in Torino

**Martedì 19 gennaio - ore 18,00**
*I rapporti con la banca e il parabancario*
A cura della **Cariplo**

**Martedì 26 gennaio - ore 18,00**
*Le coperture assicurative*
*Servizi e nuove opportunità*
**A. Tentoni** - Agente generale
La Piemontese Assicurazioni - Ag. Rivarolo

**Martedì 2 febbraio - ore 18,00**
*Marketing e comunicazione per i piccoli budget*
**G. Lonardi** - Consulente aziendale e Docente S.A.A., Università di Torino

**Martedì 9 febbraio - ore 18,00**
*Confronti tra testimonianze di successo e idee del pubblico*
**C. Ferraris** - Amministratore Km
**V. Ilotte** - 2A spa
*Modera:*
**E. Tabellini** - Presidente Gruppo Giovani Imprenditori

**Per chi vuole provarci davvero...**

Unione Industriale, AMMA e IG (Società per l'Imprenditorialità Giovanile) hanno stipulato un Accordo per avviare sul territorio torinese un programma di interventi per diffondere tra i giovani il lavoro autonomo e imprenditoriale, facendo anche specifico riferimento alle Leggi di agevolazione all'imprenditorialità giovanile (L.L. 44/'86; 236/'93), che trovano, tra le aree di applicazione, anche Torino e il suo comprensorio.

**può provarci con noi**

Tra le iniziative del programma è previsto un **concorso per le migliori idee imprenditoriali**, aperto a giovani con meno di 35 anni, che abbiano già "in testa" una propria idea imprenditoriale da sviluppare. Ai vincitori verranno messi a disposizione: iniziative formative per elaborare il "piano d'impresa"; servizi di consulenza nella fase di accompagnamento dalla progettazione all'avviamento dell'impresa. Assistenza consulenziale verrà prestata anche a tutti i progetti presentati, considerati comunque validi.

**prendere nota...**

Le schede di partecipazione al concorso possono essere ritirate presso il Centro Progetto Giovani (via Fanti, 17 - Torino - Tel. 011.5718.365-367) e dovranno essere restituite entro il 15/01/1999.

CENTRO CONGRESSI UNIONE INDUSTRIALE TORINO

*Le tessere di ingresso, gratuite e fino ad esaurimento posti, potranno essere ritirate presso il Centro Congressi Unione Industriale*

Sede e gestione degli incontri: Centro Congressi Unione Industriale Torino - Via [illegible], 17 - Tel. 011.5718.389

TRADING

arcar
CONCESSIONARIA Alfa Romeo
NUOVO CENTRO DI MONCALIERI
Via [illegible] (ang. Via delle Fonderie) tel. (011) 63.55.[illegible]



arcar
Alfa Romeo
Siamo lieti di averLa nostro ospite la prova della
ALFA 166
via Mancensio (ang. [illegible])



Dai dieci presidenti emerge anche un apprezzamento per i progressi nella raccolta rifiuti

# I quartieri promuovono trasporti e servizi

## *Ma preoccupa la sicurezza*

C'è chi promuove a pieni voti la viabilità e chi la boccia un «quattro» difficilmente rimediabile. Chi dà «sette» all'ordine pubblico, il problema dei problemi Torino. E infatti qualcuno lo evidenzia con «zero» oppure «due». In generale, i voti migliori vanno ai servizi sociali, quasi sempre con la motivazione «il personale fa tutto quel che può».

E' la città vista dal territorio, dalle Circoscrizioni ed in particolare dai loro presidenti. Presidenti che, salvo il caso di Mirafiori Sud (dove Maurizio Trombotto guida giunta di centrosinistra), capeggiano tutte maggioranze di centro-destra: opposte, quindi a quella che regge l'amministrazione cittadina.

Così, spesso, nel dare un voto i presidenti sottolineano che una cosa è votare il funzionamento di un servizio, altra è valutare le scelte che a monte.

«Abbiamo problemi enormi, specie nell'area intorno a via Lagrange e via Carlo Alberto. Non funziona - dice Roberto Fedrale, Circoscrizione 1 - cambiare continuamente l'assetto in per loro natura molto delicate. Premesso che i problemi dei centri storici sono comuni, fisiologici, manca un piano quinquennale o almeno triennale in cui le soluzioni trovino il modo di assestarsi».

Per Cesare Formisano (Circoscrizione 8) «a San Salvario e in collina sul fronte viabile e urbanistico non è fatto niente. E tutti i giorni fioccano i reclami. Non si va avanti sulla risistemazione di Cavoretto per non parlare del parcheggio di piazza Madama Cristina che dopo otto anni, forse partirà a gennaio. C'è chi parla già di rinvio all'estate».

Da San Donato-Parella, Gianluca Vignale lamenta che «gli unici interventi importanti vengono fatti in centro, mentre manca un'attenzione adeguata alle periferie». E contesta la scelta della rotonda via Pietro Cossa: «Sei miliardi per un intervento che limiterà la velocità, ma intaserà l'unica arteria che collega la periferia con la prima e seconda cintura, verso Val di Lanzo e Val di Susa».

**RIFIUTI.** Potrebbe funzionare meglio (soprattutto il Progetto Cartesio per la raccolta differenziata della carta negli androni), ma in generale non va così male. Giacomo Portas (San Paolo-Cenisia) sottolinea che «con la presenza di cinque mercati - e corso Racconigi è il secondo in città dopo Porta Palazzo - si dovrebbe fare molto di più». Dalla Circoscrizione 7, il presidente Luciano Barberis traccia un secco : «Manutenzione verde e pulizia: qui tutto lascia a desiderare e favorisce il degrado».

**SERVIZI SOCIALI.** Quasi tutti promossi, compatibilmente con gli organici. A Mirafiori Sud, Trombotto ricorda che «la zona di via Artom resta uno dei distretti dove certi indicatori continuano a rilevare altissimi di disagio e povertà». C'è poi chi, come Paola Fresa (Circoscrizione 2), parla di «spreco patrimoniale. Sono troppi i locali inutilizzati che potrebbero servire per gli anziani».

Di male in peggio a San Salvario, dove Formisano non va oltre lo zero. «Niente vigili di quartiere, niente potenziamento dell'illuminazione, scarso coordinamento con le forze di polizia: tutte promesse del sindaco non mantenute». E Vignale: «San Donato, per furti, scippi e aumento dei clandestini, è destinata a diventare la prossima San Salvario o Porta Palazzo. Sono necessari interventi di riqualificazione urbana». Circoscrizioni relativamente tranquille come la 9-Lingotto (Alessandro Lupi) e la 3-San Paolo (Portas) lamentano il dilagare della prostituzione. Barberis (7): «Abbiamo il 18,7% degli immigrati a Torino, con tutti i problemi che si portano dietro, San Salvario è al 12,2%». Nella Circoscrizione 5, racconta Marco Carlo Zanetti «aumentano a macchia di leopardo lo spaccio e il consumo di droga». Mara Battaglia (6-Barriera di Milano): «Viviamo il grande problema del campo nomadi dell'Arrivore: a dispetto delle promesse, nessuno pattuglia più la zona».

**SCUOLE.** Quasi il problema maggiore è la manutenzione: insufficiente. E poi i nidi: lunghe liste nella 3 e nella 4, mentre Mirafiori Sud ricorda il grave problema della dispersione - una sorta di fuga dai guai sociali del quartiere - dall'area di via Artom verso le scuole della Circoscrizione 9.

**TRASPORTI.** Alcuni collegamenti restano insufficienti, i tempi di attesa lunghi e il servizio domenicale qua e là scarso. Lupi sottolinea un problema specifico Circoscrizione : «E' spezzata in due la Ferrovia reale collegamento fra le due aree».

**Maria Teresa Martinengo**
**Alessandro Mondo**

I VOTI DEI PRESIDENTI

| CIRCOSCRIZIONE | 1 | 2 | 3 | 4 | 5 | 6 | 7 | 8 | 9 | 10 |
|---|---|---|---|---|---|---|---|---|---|---|
| VIABILITA' | 8 | 7 | 4 | 4 | 7 | 6 | 6 | 4 | 5 | 6 |
| RACCOLTA RIFIUTI | 6- | 6 | 5 | 5 | 7 | 7 | 4 | 5/6 | 7 | 7,5 |
| SERV. SOCIALI E SANITARI | 6/7 | 6 | 6 | 5 | 8 | 7 | 5/6 | 6 | 6 | 6,5 |
| ORDINE PUBBLICO | 5/6 | 7 | 5 | 2 | 5/6 | 4 | 5 | 0 | 6 | 6 |
| SCUOLE | 7 | 6 | 5 | 5 | 5 | 6,5 | 6,5 | 5 | 7 | 7 |
| TRASPORTI | 5 | 7 | 6 | 6 | 5 | 5 | 5/6 | 6 | 5 | 7 |

CIRCOSCRIZIONE 1 (CENTRO-CROCETTA), 2 (SANTA RITA-MIRAFIORI NORD), 3 (SAN PAOLO-CENISIA-POZZO STRADA), 4 (SAN DONATO-CAMPIDOGLIO-PARELLA), 5 (LUCENTO-VALLETTE-MADONNA DI CAMPAGNA-BORGO VITTORIA), 6 (REGIO PARCO-BARRIERA DI MILANO-FALCHERA), 7 (AURORA-VANCHIGLIA-MADONNA DEL PILONE), 8 (SAN SALVARIO-CAVORETTO), 9 (NIZZA-LINGOTTO), 10 (MIRAFIORI SUD)

E' finita nel sangue la storia d'amore di un saldatore di un'infermiera: convivevano da quattro anni

# L'ammazza nel sonno, poi si spara alla tempia

## *Delitto-suicidio della gelosia: l'uomo temeva di essere lasciato*

**Avevano entrambi esperienze matrimoniali fallite alle spalle**

La vittima **Giuseppina Curcio** 45 anni
E' la donna seduta sul prato, a sinistra della fotografia

C'è un'età nella vita in cui perdere un affetto può fare impazzire, ma è anche l'età in cui si cercano dispense sulle quali poggiare il bene della propria esistenza. Vito e Giuseppina, 51 anni lui e 45 lei, conviventi dopo aver vissuto sfortunate esperienze matrimoniali, erano proprio a questo punto: lui temeva di essere lasciato, lei aveva trovato un nuovo amore ed una speranza. E' finita che lui l'ha uccisa nel sonno, e poi si è sparato alla tempia. Un omicidio-suicidio che darà poco lavoro ai carabinieri della compagnia Oltredora ed al sostituto procuratore Donatella Masia, ma che induce a pensare, a riflettere, ed a capire.

Vito Scalera, originario di Mesagne (Brindisi), era un saldatore, da qualche settimana senza lavoro. Giuseppina Curcio, nata a Curinga (Catanzaro), faceva l'infermiera, presso il convalescenziario dell'Opera Pia Crocetta. Stavano insieme da quattro anni, in un alloggio al terzo piano di via Pergolesi 93/b, stabile popolare ma signorile. Con loro i due figli di primo letto della donna: Gaetano, 22 anni, e Francesca, 17.

Cosa sia successo in quel maledetto pomeriggio di venerdì, i militari del capitano Rosario Castello, che alle radici del dramma c'è il viaggio compiuto dalla coppia a Cuba, la scorsa primavera. Qui, durante il soggiorno a L'Avana, Giuseppina conosce un altro italiano. Nasce una simpatia che, tornati in patria, diventa qualcosa di più. La donna, alta e bionda, piace, e rappresenta una nuova vita. I rapporti con Vito si fanno difficili. A settembre l'ultimo viaggio a Cuba e nuove liti.

L'altra sera, lui la va a prendere in via Marco Polo, all'uscita dal lavoro. A casa, un'altra discussione. Poi Giuseppina va a dormire, in camera da letto, e Vito resta in soggiorno, a riflettere. Poi decide che l'unica soluzione sta nella Smith & Wesson calibro 38, regolarmente denunciata, che tiene in un cassetto. La impugna, entra nella stanza dove dorme la compagna e l'uccide con un colpo solo, fra collo e nuca. Poi porta il revolver alla tempia.

Nessuno si accorge di niente. In casa, assenti i due ragazzi, c'è solo la madre di Giuseppina, Barbara, 85 anni: «Guardavo la televisione, verso le 23 ho avvertito un rumore sordo. Ma non ho certo pensato ad un colpo di pistola». Coal l'omicidio-suicidio viene scoperto, ancora dall'anziana donna, solo ieri mattina, dopo mezzogiorno: «Mia figlia non si alzava, ed allora ho deciso di andare a vedere. Erano tutti e due in pigiama, sul letto, in un lago di sangue. Ho subito capito che non c'era più nulla da fare. Ho chiamato i vicini».

Poi il medico legale, la scientifica, gli interrogatori dei parenti. Ed un quadro che prende via via consistenza: le prime insofferenze, i litigi, il viaggio a Cuba, le scene di gelosia. Sino a recenti minacce di morte da parte dell'uomo: «Giusy, se mi lasci ti ucciderò». Poi la serata dell'ultimo chiarimento, forse della perentoria richiesta della donna di poter compiere in libertà le proprie scelte. E lui, Vito, che si è sentito con l'acqua alla gola. Senza un lavoro, prossimo a non avere nemmeno più una famiglia ed una casa. Quanto è successo dopo l'ha dettato la pazzia, l'incapacità di accettare e rispettare la scelta della persona amata. Più orribile egoismo, che disperata gelosia.

**Angelo Conti**

PALAGIUSTIZIA

## Avvocati

### *La protesta sale di tono*

Il presidente dell'Ordine arringa un'aula del tribunale colma di avvocati. E chiede l'adesione «alla nostra proposta per creare una situazione di permanente ostilità nei confronti dei poteri dello Stato». Motivo: le lungaggini per completare Palagiustizia. **A. Galno** A PAG. 38

L'EVENTO

## Leonardo

### *Presentazione della mostra*

La Biblioteca Reale avrà infine un proprio ingresso monumentale. Si potrà varcare la soglia il 19 novembre, quando sarà inaugurato il bunker che ospiterà l'«autoritratto» di Leonardo da Vinci, insieme con altri suoi capolavori. **M. Lupo** A PAG. 38

LA STORIA

## In fuga

### *Papà «rapisce» il figlio*

Un papà, per amore, ha «rapito» il suo bambino, e da dieci giorni vive come fosse un latitante passando da una città all'altra. Da Oristano a Napoli, poi Bologna e adesso Torino. Lo cercano, ma lui non ha alcuna intenzione di consegnarsi. **L. Poletto** A PAG. 38

TRUFFA

## Doping

### *Ma a pagare era lo Stato*

In Piemonte venivano prescritti ormoni della crescita e eritropoietina, il top del doping, a persone sane e a spese del servizio sanitario nazionale. Una truffa aggravata ai danni dell'ente pubblico su cui indaga il magistrato. A PAG. 39

DA TORINO A MALPENSA

## *Ecco il «volo» con le ruote*

Le ruote e viaggia sulla «A4» il nuovo «volo» Torino-Milano dell'Alitalia. E' un pullman, ma sui terminali della compagnia è indicato come un vero e proprio volo di linea. E a chi non ha un biglietto Alitalia costa come tale: mila lire. NEI SERVIZI

La responsabile: «Stampato a La Spezia, arriva alle Poste di Torino e lì si ferma troppo a lungo»

# Il bollettino del Piemonte? E' una lumaca

## *Ritardi cronici e proteste per la «Gazzetta ufficiale» della Regione*

Il Bollettino Ufficiale della Regione Piemonte viene recapitato agli utenti alcuni giorni di ritardo, a volte persino . La denuncia arriva da Mariangela Cotto, capogruppo del Cdu in consiglio regionale. Spiega: «Da una verifica incrociata fatta sul territorio regionale è risultato che più volte la distribuzione del Bollettino viene operata con diversi giorni di ritardo rispetto alla data di copertina che fa fede della decorrenza dei termini per la pubblicazione di atti, di gara, . Le conseguenze? Negative: i pubblici amministratori, i privati e le aziende a vario titolo hanno rapporti la Regione si vedono ridurre i tempi per presentare le domande e quindi ricevono un danno. Il Bollettino, infatti, è uno strumento tecnico operativo di fondamentale importanza».

Cotto ha presentato un'interrogazione urgente per conoscere se la Giunta ha accertato le reali dei ritardi e quali iniziative intende porre in per evitare il ripetersi di tali situazioni che non contribuiscono a far risaltare la giusta volontà di assicurare efficienza ed efficacia ai servizi della Regione». Aggiunge: «La pubblica amministrazione punisce implacabilmente i ritardi, anche solo di un giorno, dei cittadini. La Regione non può permettersi questi inconvenienti».

I ritardi nella consegna del Bollettino ufficiale della Regione possono provocare anche danni a persone o imprese interessate dai provvedimenti contenuti

E perché il Bur arriva in ritardo? Il Bollettino viene stampato a La Spezia e da lì portato alle di Torino dove viene smistato. Giuliana Bottero, direttore del Bur, : «Il problema i ritardi nel ricevimento del Bollettino già da tempo preoccupa la Direzione-Redazione. Da un esame puntuale delle segnalazioni degli abbonati risulta una discrepanza temporale tra la data di consegna alla Poste di Torino da parte dello stampatore e la data dell'effettivo smistamento dei bollettini. La dinamica dei fatti induce a ritenere che, nel procedimento smistamento, le più immediate dei ritardi e disguidi vadano ricercate nelle difficoltà organizzative che stanno in questo momento attraversando le Poste di Torino». Da qui la scelta di «spostare in via sperimentale la sede di spedizione da Torino a La Spezia evitando così un inutile trasporto e così usufruire dei servizi postali di una sede con minori emergenze organizzative». Conclude Bottero: «Per facilitare la diffusione del Bollettino è stato deciso di immettere i dati della sezione concorsi e appalti su Internet. Dal 1999 è prevista la consegna gratuita di copia del Bollettino a tutti i Comuni del Piemonte».

**Maurizio Tropeano**

RIGORE, SERIETÀ E IMPEGNO. Così IMPARATE.
(DISCIPLINE, DRIVE, DETERMINATION. THAT'LL TEACH YOU.)
the Shenker
(AND NOW REPEAT)

L'Ordine: scandaloso non ultimare i lavori. Il gip Saluzzo: rilevanza quasi penale

# Palagiustizia, avvocati in guerra

## «Bloccheremo i processi»

«La situazione è ai limiti della rilevanza penale». Francesco Saluzzo, presidente aggiunto dei gip, va all'assemblea degli avvocati sul nuovo palazzo di giustizia e si esprime piuttosto chiaramente sullo sfacelo delle vecchie sedi. Vedremo se dalle parole passerà ai fatti. Gian Paolo Zancan, presidente dell'Ordine forense, è ormai alla dichiarazione di guerra. Sceglie di infiocchettarla annuncio a doppio taglio.

«Nel 2001 organizzeremo a Torino il congresso mondiale degli avvocati. Quest'anno Nizza i partecipanti sono stati 1300. Dopo New Delhi e Buenos Aires, prossime sedi, toccherà a noi portare i congressisti visitare il tribunale e non le attuali 22 sedi giudiziarie, in gran parte fatiscenti. Abbiamo conquistato per la città il più importante appuntamento annuale dell'avvocatura di tutto il mondo e desideriamo che Torino possa fare bella figura. Diversamente, sarebbe un boomerang per il richiamo culturale e turistico della città. Il sindaco l'ha capito e ci ha assicurato immediata disponibilità. Ma per completare il palagiu- 40 miliardi, dopo averne già spesi 400. Siamo alla vergogna assoluta. Gli altri aggettivi più sufficienti».

Lotto dura, paura: Zancan arringa un'aula del tribunale civile colma avvocati. E chiede ai colleghi l'adesione «alla nostra articolata proposta per creare, da oggi, una situazione di permanente ostilità nei confronti poteri dello Stato». Identificati nel ministero di Grazia e Giustizia e, in particolare, nella persona del ministro. Quello precedente (Giovanni Maria Flick) non puto trovare gli ormai mitici 40 miliardi per l'opera concordata in extremis (si fa per dire: era il 1994): la sopraelevazione di parte dell'ultimo piano. Il nuovo (Oliviero Diliberto) è ancora al corrente della «vergogna assoluta».

Ma noi gli concediamo il tempo strettamente necessario, fulmina Zancan. «Anche se - precisa subito - non intendo spedirgli nemmeno una cartolina. Figuriamoci penso di organizzare pellegrinaggio di avvocati a Roma. Ne richiameremo l'attenzione, cari colleghi, le iniziative che vi invito a sottoscrivere».

Zancan passa ad elencarle in un crescendo rossiniano: astensione di viceprocuratori e vicepretori dall'attività di supplenza ai magistrati togati; autocancellazione degli oltre 350 legali iscritti dalle liste dei difensori d'ufficio. questi inviti fossero accolti, l'attività giudiziaria franerebbe verso la paralisi. Per ora c'è un mandato dell'assemblea al Consiglio dell'Ordine forense per organizzare la lotta. Zancan ha anche parlato di denunce alla magistratura sull'inadeguatezza delle attuali sedi rispetto alla legislazione antinfortunistica. ha evocato-invocato «il mitico Guariniello».

A questo punto si alza il giudice Saluzzo. Prende la parola della giunta regionale dell'Associazione nazionale magistrati: «La nostra posizione è netta e assolutamente concorde con la vostra. Tranne per alcuni dirigenti degli uffici, che la pensano diversamente». Saluzzo non si risparmia: «Sabato scorso, come responsabile pro-tempore della sezione gip presso la pretura, stato a visitare i locali di via Garibaldi che ospitano anche nostri uffici. Sulla porta c'è un cartello: "Vietato l'ingresso. Chi lo fa a suo rischio e pericolo". In quei locali con il soffitto che rischia di crollare lavora personale amministrativo che dipende da noi. amo ai limiti della rilevanza penale».

La denuncia, o non è piuttosto il caso di parlare autodenuncia?, provoca gli applausi degli avvocati. Zancan ricorda ancora che si spendono 20 miliardi l'anno per la gestione di «queste fatiscenti di». I conti sono facili: aspettando l'ultimo finanziamento, in un paio d'anni si sprecherà altrettanto denaro pubblico. E per bene che vada, palagiustizia non entrerà in funzione prima della fine del Duemila.

**Alberto Gaino**

NO AL TRASFERIMENTO

### Enel, interviene il sindaco

In relazione al prospettato trasferimento degli uffici del S. I. N. dell'Enel ad altre città (Milano o Bergamo), che metterebbe in discussione circa 250 posti di lavoro, il sindaco Valentino Castellani ha sostenuto che «una proposta del genere da parte dell'Enel sarebbe assolutamente inaccettabile, e non fondata su valutazioni tecniche o esigenze di riorganizzazione aziendale». Per il sindaco «gran parte delle attività idroelettriche nazionali in riguardano il Piemonte, la Liguria la d'Aosta, con un carico di lavoro per la sede torinese». Inoltre, l'area costituita dalle tre regioni offre grandi opportunità nel campo dell'uso plurimo delle acque, di cui le attività idroelettriche rappresentano parte sostanziale. «La presenza delle strutture progettazione e realizzazione della produzione e del trasporto di energia elettrica - osserva Castellani - sono tasselli importanti per il rilancio del ruolo di Torino».

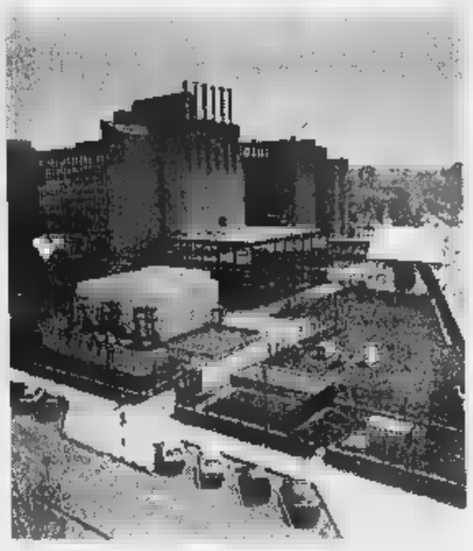

Per completare il palagiustizia occorrono altri quaranta miliardi dopo i 400 spesi il ministero finora ha fatto orecchi da mercante Avvocati e magistrati sono d'accordo «Bisogna che il governo intervenga al più presto» Ma gli appelli serviti

Si prepara la grande mostra

La nuova porta ingresso alla Biblioteca Reale, sarà ricavata sotto la Loggia dello Statuto in piazza Castello (nella foto i ponteggi per i lavori) L'Autoritratto sarà esposto in un bunker climatizzato

# E Leonardo spalanca la Biblioteca Reale

*Il nuovo ingresso verrà aperto oggi*
*L'autoritratto esposto dal 19 novembre*

La Biblioteca Reale avrà infine proprio ingresso monumentale, indipendente quello che ha condiviso dal 1961 con l'Armeria Reale. Verrà aperto da oggi, sotto la Loggia dello Statuto, Piazza Castello. Si potrà la soglia il 19 novembre, quando sarà inaugurato il bunker climatizzato che ospiterà l'«autoritratto» di Leonardo da Vinci, fra altri suoi capolavori: «Il codice degli Uccelli» e il «Volto di Fanciulla».

D'ora poi saranno visitabili ogni anno, in occasione di apposite mostre. La prima, intitolata «Leonardo e le meraviglie della Biblioteca Reale», avrà luogo dal novembre al 31 gennaio 1999. Verrà presentata oggi a mezzogiorno, all'Unione Industriali, in Fanti 17. Interverranno Giovanna Bernard, direttrice della Biblioteca, Giuseppe Lignana, presidente della «Consulta per la Valorizzazione dei beni Artistici e Culturali Torino» Giampie- Leo, Assessore regionale alla Cultura. Tre nomi per un obiettivo comune.

Giovanna Bernard ha il merito di aver ottenuto dallo Stato i 2590 milioni per le opere base, firmate dagli architetti Roberto Pagliero, Stefano Trucco e Roberto Vincenzi. Cantieri che hanno adeguato tutti gli impianti, ampliato i depositi e trasfigurato la spettacolare fuga di scaffali disegnati nel da Pelagio Pelagi. E' stata riscattata degrado anche la deliziosa «Sala dei Gigli» che, affrescata a motivi floreali Liberty, offriva alla Regina Elena l'accesso ai Giardini Reali. Diverrà la nuova sede della direzione. più l'anno venturo aggiungeranno altri miliardi statali. Serviranno ampliare i depositi sotterranei, con accesso dalla stessa scala che, grazie a tre bianche rampe di marmo, scendono dalla Biblioteca al «caveau» con i capolavori di Leonardo.

E' il dono fatto dalla «Consulta»: un'aula di 80 quadri, concepita come una delle «meraviglie», con temperatura 18 gradi e umidità variabile dal 45 al per cento. L'accesso sarà consentito a persone alla volta, per non alterare microclima. Il pubblico pertanto dovrà prenotare la visita, telefonando al «numero verde» 167052002.

L'ingresso, dal 20 novembre, avrà luogo dalle ore 10 alle 19 il lunedì, mercoledì e giovedì. Il martedì l'apertura sarà dalle 15 alle 19, mentre il venerdì, sabato e domenica avverrà dalle 10 . Costo del biglietto: 10 mila lire. Si acquisterà nella eretta fra Palazzo Madama e Loggia dello Statuto.

Il pubblico scoprirà subito le prospettive della biblioteca, esaltate dal nuovo ingresso, ridisegnato grazie a 300 milioni della Regione. Proporrà una «recezione» razionale, arredata con scaffali colmi di bibliografia. Sarà seguita da una seconda sala, attrezzata con postazioni Internet. Quindi ecco la grande biblioteca. Durante la mostra esporrà preziosi manoscritti. Fra i quali il «Messale ro- appartenuto nel a Amedeo VIII Savoia, codice di Gian Galeazzo Maria Sforza, con 323 miniature di Cristoforo De Predis. E «quademetto scolastico» miniato, posseduto nel 1476 quindicenne Ludovico il Moro.

Fino a raggiungere la scala che conduce alla «Sala Leonardo». Apparirà in penombra, con parquet nero, candide volte a botte e pareti coperte da 19 vetrine in cristallo e noce, illuminate da fibre ottiche, sono ideate sia per esporre, sia per custodire i tesori di Leonardo. Al l'«Autori- Alla destra il «Codice degli uccelli», a sinistra il «Volto di Fanciulla». Intorno altri 10 suoi disegni, più schizzi di allievi. Uno spettacolo che sarà illustrato da supporti didattici elettronici e anche un «video», girato con tecniche di grafica computerizzata.

Il A

**Maurizio Lupo**

IL CASO

MINORI CONTESI

Rischia grosso l'uomo che ha sottratto il piccolo affidato dal tribunale alla madre

# «Rapisce» il figlio per troppo amore

## I due in fuga da dieci giorni: così posso godermelo

ADESSO sì, sono felici. Li vedi ai giardini a passeggiare, in centro a fare acquisti, la sera in pizzeria. Uno che annega negli occhi dell'altro, due innamorati che si ritrovano dopo tanto tempo. Ma questa è una storia d'amore particolare, è la storia di un papà che, per amore, ha «rapito» il suo bambino, e da dieci giorni vive come fosse un latitante passando da una città all'altra. Da Oristano a Napoli, poi Bologna e adesso Torino. Lo ha «rapito» alla moglie (da cui è separato) per poter trascorrere po' di tempo con lui. E amarlo come solo un papà fare.

Lui, il papà che sta rischiando grosso per questo gesto, ha 29 anni, è nato cresciuto a Torino. Il bambino ne ha sette e da dieci mesi vive in Sardegna la mamma, che ha trovato un nuovo compagno adesso per dargli un fratellino. Per tanto tempo li ha tenuti divisi un amore finito raffica incomprensioni difficoltà nei rapporti tra gli ex coniugi. Una storia tante, adesso terminata con una fuga disperata. Il papà, dieci giorni fa, andato ad Oristano. Ha preteso vedere il figlio che non incontrava da settimane. «Ma non volevano darmelo e allora ho chiamato la polizia» racconta. Glielo hanno affidato per poche (ma dovrebbe stare con me due fine settimana al mese, lo ha stabilito il tribunale») e i poliziotti gli hanno fatto firmare un atto nel quale si diceva che lo avrebbe consegnato entro la «Io, però, non volevo sopportare questa ennesima separazione e allora sono scappato».

A Porto Torres, di sera, si è imbarcato il bimbo un traghetto ed è arrivato a Genova. Poi è andato per qualche giorno a Napoli, da . Quindi a Bologna. Infine Torino. Nel suo alloggio di periferia, dove vive con i genitori, non è neppure passato: «Lì mi ritroverebbero subito. Vivo da un'amica...». Come un latitante evita le auto di carabinieri e polizia, guarda con sospetto tutti. «Stavolta - dice qualcuno mi deve dare risposte certe. Mi devono spiegare perché il bambino io non posso mai vederlo, nonostante i giudici abbiano deciso che può stare con me due week-end al E perché sua madre può negarmi anche di parlare con lui al telefono ogni volta che voglio».

E' disperato. Racconta: «Mio figlio abita con l'uomo che nel dicembre di un anno fa mi ha ferito a coltellate. Anche quella volta ero andato a prendere lui. E quell'altro mi ha aggredito. Lo hanno arrestato accusato di tentato omicidio. Ci sarà un processo...».

Il suo legale, l'avvocato Vittorio Pesavento, gli ha consigliato di tornare in Sardegna, restituire il bambino alla madre: «Non peggiori la situazione. Per tutte le ragioni che può non deve cacciarsi nei guai pregiudicare il risultato della che discuteremo giorni». Raccomandazioni che cadono nel vuoto. Papà e figlio adesso sono davvero felici. Per il mondo sono latitanti, dove vivono lo sa solo un'amica del papà: «Tengo spento anche il mio telefonino. Nessuno ci deve separare». Poi si guardano, si sorridono. E riprende la fuga.

**Lodovico Poletto**

OMICIDIO MURATORI

### «Non so nulla del marocchino morto»

Ancora domande ieri in aula per Piero Iavarone al processo dei Murazzi. Per oltre due ore il giovane, accusato assieme ad altri quattro imputati della morte di Abdellah Douimi, ha risposto alle contestazioni dei pm Boselli e Stupino e degli avvocati. Non ha modificato di una virgola la sua versione: «Ho dato un pugno al marocchino che minacciava un amico. Gli italiani, non sono nulla della sua morte». C'è stato anche un battibecco, presto superato, tra il difensore Antonio Foti che ha «accusato» il pm Maurizio Boselli di «fare osservazioni e non domande all'imputato». Iavarone ha risposto poi ai difensori dei suoi coimputati, Andrea Demartis, Diego Trevisan, Mauro Montrucchio e Livio Leanza. Ha ripercorso tutti i particolari di quella notte sul molo, dal litigio con il marocchino, alla sua morte in acqua. Domani dovrebbe toccare agli altri imputati. Ma è quasi che si avvarranno della facoltà di non rispondere. E a quel punto diventerà determinante la decisione della Corte Costituzionale sull'articolo 513 che dovrà dare una risposta definitiva sull'utilizzo in aula delle dichiarazioni di coimputati prima del processo.

# Specchio dei tempi

**«Un invito a seguire l'esempio Veronica, campionessa di non udente» - Per la Di.A.Psi. è una omissione «Perché l'abbonamento vale di domenica?» - «La seconda**

Un lettore scrive:

«Ai Campionati nazionali silenziosi Fiss di Nuoto svoltisi a Napoli il Gruppo sportivo sordoparlanti Torino era rappresentato da due nuovi giovani nuotatori sordi Veronica Cristaldi e Louis Joseph Galasso, provenienti dalle scuole pubbliche normali che per la prima volta hanno gareggiato i nuotatori sordi.

«Il loro primo inserimento è stato subito un grande successo. In particolare Veronica ha conquistato i primi cinque titoli nazionali. Ciò ha sbalordito tutti ed una sicura promessa del italiano silenzioso.

«E' la prima volta dalla fondazione ad oggi che nel Gsst entra il nuoto femminile. Finora nessuna atleta sorda qui in sede aveva mai chiesto di partecipare alle gare di nuoto, Veronica è il più favoloso regalo per il 70° anniversario fondazione.

«Dopo la chiusura di quasi tutte le scuole speciali, nel Gsst pure in tutte le società sportive silenziose italiane i giovani sordi cominciarono scarseggiare, grazie all'informazione attraverso Provveditorato agli studi e a tutte le sedi di scuole pubbliche normali del Piemonte, Coni regionale provinciale, nonché attraverso le telecomunicazioni e *La Stampa*, si possono individuare nuovi ragazzi sordi che desiderano fare attività sportive, e un particolare grazie ai genitori che lasciano i figli allo sport.

«Il caso Veronica è un grande esempio per tutti, questa prodigiosa ragazza sorda a 17 anni molto intelligente e disinvolta, entrando nel mondo dei sordi si trovata subito agio ed ha fatto nuove conoscenze ed decisa ad inserirsi; c'è da stupirsi, dopotutto la brava Veronica fa parte della squadra di nuoto di salvataggio nei vigili del fuoco».

Agostino Randazzo

La Di.A.Psi. Piemonte ci scrive:

«Si fa seguito alla lettera del 25 settembre con il familiare di una malata psichica denuncia il grave di abbandono della sorella da parte della Asl di competenza, configurando un quadro di omissione di soccorso.

«Questo lettore conoscere una realtà disperazione molto diffusa, che la Di.A.Psi. ben conosce. Da dieci anni la nostra associazione raccoglie un'enorme quantità di testimonianze di situazioni tragiche, come quella descritta del lettore, vissute in solitudine angosciante dai familiari.

«Isolati e abbandonati se stessi, sovente non in grado risolvere il loro problema, conoscono e non sanno far valere i loro diritti presso le strutture sanitarie.

«Per questo in tutti questi anni la Di.A.Psi. si è adoperata per far "maturare" le famiglie, per organizzarle, per aiutarle a reagire, convinta che solo ciate costituiscono una forza che anche il mondo politico non può continuare ad ignorare. E' molto importante che tutte le famiglie, abbandonato quel ingiustificato pudore e di vergogna, prendano esempio dall'autore della lettera per collaborare fattivamente all'azione di denuncia contro l'inefficienza, la latitanza e il lassismo molte strutture psichiatriche».

Segue la firma

Una lettrice ci scrive:

«Ottima l'idea dei pullman o treni notturni per i rientri dalle discoteche. Speriamo che funzioni. Mi chiedo però perché Atm proponga un abbonamento annuale per gli studenti ed escluda il uso alla domenica. Chi abita in cintura è penalizzato anche perché non è facile trovare i biglietti alla domenica e i pochi distributori automatici spesso sono fuori mano e fuori uso».

Segue la firma

Un lettore ci scrive da Finale Ligure:

«In riferimento all'argomento 1ª o 2ª casa di cui si un gran discutere, desidero segnalare la mia esperienza.

«Sei anni fa abitavo in Torino ho comprato 2ª casa in Liguria pagando così 11 milioni al rogito notarile anziché 4 milioni.

«Ora per motivi di salute ho venduto l'alloggio di Torino e sono andato ad abitare nella ex seconda casa dove ho preso la residenza. Non mi pare giusto che le autorità non capiscano che la casa dove tuttora abito è diventata per me la prima a. In poche parole il governo dovrebbe darmi indietro il più di ciò che ho pagato al rogito notarile anche per dimostrare che io sono in regola con le leggi vigenti.

«Pare che nella Finanziaria ci qualche cosa che si muova a questo proposito ma nulla si di- per coloro che hanno fatto questo passo in passato».

Angelo Pluchino

I comunisti escono, tutti a casa dalla Sala Rossa perché manca il numero legale

# Un trasloco blocca il Consiglio

## *I cossuttiani: trasferiti, non abbiamo visto le delibere*

«Non possiamo votare le delibere, perché non le abbiamo nemmeno viste». Lo dice Mariangela Rosolen, capogruppo dei Comunisti italiani, poco dopo le 19, in un Consiglio comunale che l'ascolta esterrefatto e nel quale è subito bagarre, con il verde Silvio Viale che chiede di sospendere la seduta e di valutare la questione nella conferenza dei capigruppo. Richiesta accolta dal presidente Mauro Marino, dopo gli interventi del Cdu, Mauro Battuello, e del Ds, Alberto Nigra, il quale propone di decidere come proseguire i lavori, di fronte all'assenza dei Comunisti italiani. Il Consiglio è sospeso. Ma, dopo un quarto d'ora, decide di andare avanti: la maggioranza non raggiunge, però, il numero legale. E, alle 21, il capogruppo di Forza Italia, Daniele Cantore, chiede l'appello nominale. Pochi consiglieri: tutti a casa e delibere rinviate a lunedì prossimo.

La capogruppo dei cossuttiani appare decisa: prima di annunciare l'uscita dall'aula del suo gruppo chiede che Castellani, in quel momento impegnato in ufficio, sia presente. Di fronte il sindaco spiega i fatti e il motivo della presa di posizione: «A mezzogiorno ci hanno fatto traslocare dalla sede che, prima dello strappo fra Cossutta e Bertinotti, condividevamo con Rifondazione comunista, qui al secondo piano di fianco a quest'aula. Dove hanno uffici tutte le altre forze politiche. All'improvviso e senza avvertirci ci siamo ritrovati al primo piano, in stanze prive di telefono esterno, nelle quali gli operai stanno ancora lucidando i pavimenti. Oltre al telefono non c'è il fax, non c'è nulla, non si può lavorare».

Mariangela Rosolen, capogruppo

Di più: le delibere, anche quelle in discussione nel pomeriggio, risultano introvabili, chiuse in scatoloni, che, come in tutti i traslochi, devono essere aperti. Risultato, afferma la capogruppo gelida: «Non abbiamo potuto parlare fra noi delle decisioni in ballo nel pomeriggio». Per questo («Per serietà») i quattro cossuttiani (oltre a Rosolen, Franco Quesito, Mimmo Gallo e Paolo Bonino), in apertura di seduta hanno chiarito di non poter votare le decisioni portate in aula dalla giunta, perché «sconosciute e quanto meno non discusse e approfondite all'interno del gruppo».

Polemica nella polemica: a giudizio di Rosolen al secondo piano, dove possono lavorare tutte le altre forze politiche, ci sono quattro stanze (l'assessore Paolo Peveraro, afferma che sono soltanto tre) che - stando a «Radio-Palazzo» - dovrebbero essere occupate dal direttore generale, Cesare Vaciago: «Perché vuole l'ufficio accanto a quello del vicesindaco», affermano i comunisti italiani. Di qui la domanda che la capogruppo pone indirettamente al sindaco: «Conta di più Vaciago, ovvero il city manager, o un gruppo politico che sostiene la maggioranza?». Per ora non ci sono risposte. E' fatto che problemi come quelli dell'assestamento di bilancio per pagare un debito di 800 milioni all'Aem e gli stanziamenti per la scuola, slittano di almeno sei giorni.

Nel primo pomeriggio, la conferenza dei capigruppo ha incontrato i presidenti delle circoscrizioni per abbreviare i tempi d'esame sul piano strategico dei rifiuti. Tempi ridotti dai tradizionali 30 a 15 giorni, in modo che la delibera possa arrivare in aula fra il 16 e il 23 novembre.

**Giuseppe Sangiorgio**

**PAPA' DI NICHOLAS**

## Reginald Green a Palazzo Civico

Incontro in Sala Rossa di una vasta rappresentanza di amministratori e di esponenti dell'Aido con Reginald Green, papà di Nicholas, il bambino ucciso dalla malavita in Calabria, i cui organi avevano salvato numerose vite, tra le altre quella di una ragazza siciliana che ora è sposata e che ha chiamato il figlio Nicholas. A Reginald Green, l'assessore all'Istruzione, Paola Pozzi, che, accogliendo l'invito di alcuni consiglieri (Battuello, Chiavarino e Lospinuso Cdu-Udr) ha lanciato l'ipotesi di intitolare un giardino o l'aula di una scuola o piccolo Nicholas, come «esempio di generosità» e per sensibilizzare i giovani sul problema della donazione di organi. Dopo il saluto del presidente del Consiglio, Marino, hanno preso la parola Lospinuso, Rosolen, Paolino, Viale, Appiano, Ventriglia, Molino, Migliasso e Monaci.

Processo «Valentina»

# «L'imputato confessò il delitto»

C'era anche il capo della Squadra mobile Salvatore Mulas ieri tra i testi della difesa al processo in assise contro Umberto Prinzi, reo della morte del transessuale Cosimo Andriani, «Valentina», di cui non s'è mai trovato il cadavere. La deposizione si è però trasformata in una sorta di autogol per i difensori.

Al centro dell'udienza di ieri c'era ancora una volta Barbara Ferrari, cugina di Umberto: avrebbe saputo dalla sorella Marzia che Umberto aveva ucciso e fatto a pezzi Valentina. Barbara ha fatto questa confidenza ai vicini di casa, che l'hanno riferita alla polizia. Ieri Mulas lo ha confermato in aula. Poi è stato sentito un amico di Barbara, che non è stato però di grande utilità per la corte: «Non volevo sapere niente di quella storia». Lo stesso hanno fatto due prostitute che frequentavano Barbara: «Non ci ha detto nulla», «Non erano affari nostri». Il processo continuerà il 9 novembre con altri testimoni.

Il magistrato ipotizza una truffa: centinaia le prescrizioni sospette dei farmaci

# Doping, spuntano anche false ricette

## *Ormoni ed «epo» a persone sane, pagati dalle Usl*

Guariniello scava e trova che si prescrivevano ormone della crescita e eritropoietina, il top del doping, a persone e a spese del Servizio sanitario nazionale. Una truffa aggravata ai danni dell'ente pubblico si affaccia dall'ennesimo sviluppo dell'inchiesta giudiziaria dalle dichiarazioni di Zdenek Zeman.

I conti della truffa non sono ancora possibili, ma per indignarsi è già sufficiente la scoperta di ricette mediche presumibilmente false e che, in ogni caso, riportavano codici di specialisti veri, ma non più convenzionati con il sistema sanitario pubblico. E' ovvio che i controlli sono arrivati in ritardo e per il momento si fermano al 1997.

Abbiamo già dato conto del migliaio di ricette a rischio fra le 22 mila dell'anno scorso in Piemonte, per quanto riguarda la prescrizione dell'ormone della crescita. Il settore dell'assessorato regionale alla Sanità che si occupa dei controlli dell'attività sanitaria sta lavorando anche sui tabulati dell'eritropoietina e per il momento indica nell'ordine della centinaia le ricette sospette.

C'è anche un altro aspetto che emerge dalle verifiche sollecitate dai Nas per conto di Guariniello: nonostante il Cuf (il Comitato unico dei farmaci) avesse dato disposizioni piuttosto rigide, valide sino all'altro ieri, ricette di prodotti a base di eritropoietina firmate da medici generici nel 1997. E comunque il servizio regionale ha rimborsato per lo stesso anno 7 miliardi e 277 milioni per il costo di tutti i farmaci con eritropoietina. All'interno di quella somma si può cercare di quantificare la truffa ai danni della collettività.

Per il 1998 si hanno indicazioni parziali, relative ai primi sei mesi: 4 miliardi e 233 milioni rimborsi per 6887 ricette. La proiezione sull'intero anno farebbe pensare ad un'impennata di prescrizioni, consumi e costi. Ma dai conti del 1997 (13.265 ricette e i conseguenti 7 miliardi e rotti di spesa pubblica) mancano, ci è stato precisato, i dati di maggio a luglio compreso delle Asl torinesi: la società cui era stata appaltata la registrazione delle ricette sarebbe sinora stata in grado di ricostruire la contabilizzazione di quel periodo.

Figuriamoci il resto: controlli inesistenti per il passato, scandalo ha potuto svilupparsi e conseguenza e conseguenze alla necessità di contenere la spesa pubblica un caso paradossale. Ma vero, Adesso Guariniello vuole andare sino in fondo. E non solo per Torino. **[al. ga.]**

**ALLO STADIO**

## *Magliette sequestrate*

Oltre tremila magliette con i colori della Juventus e dell'Inter, pantaloncini e cappellini prodotti senza l'autorizzazione all'uso del «logo» delle squadre e degli sponsor, sono stati sequestrati domenica dai finanzieri del Nucleo regionale della Tributaria. Le Fiamme gialle hanno scoperto i capi di abbigliamento «abusivi» passando al setaccio l'area esterna dello stadio Delle Alpi e controllando i venditori ambulanti del piazzale. Diciannove commercianti sono stati denunciati alla procura della Repubblica per commercio di prodotti contraffatti e ricettazione. L'uso del marchio delle squadre e degli sponsor è, infatti, di esclusiva pertinenza dei club, oltre che della Robe di Kappa per il team bianconero e della Nike per la compagine milanese. Il blitz si inquadra in una più ampia attività di contrasto del commercio di prodotti contraffatti, avviata dai militari.

L'assessore Leo: così sarà possibile il rilancio

# Contributo di 4 miliardi della Regione allo Stabile

La Regione Piemonte ha deciso di portare a 4 miliardi e 10 milioni il contributo annuale al Teatro Stabile. Lo ha annunciato l'assessore regionale alla Cultura, Giampiero Leo, nel corso della riunione della Commissione Cultura, rispondendo ad un'interrogazione presentata da Marisa Suino (Ds). Spiega Leo: «Abbiamo deciso di aumentare il contributo dagli iniziali 2300 milioni per dare anche un segnale politico di interesse a sviluppare l'attività e ente che anche il governo ha riconosciuto d'interesse nazionale». L'aumento del contributo - «legato all'incremento della circuitazione su tutto il territorio regionale», aggiunge ancora Leo - permette al Consiglio d'amministrazione dello Stabile di chiudere in perfetto pareggio e di rimettere a posto anche il fondo rischi», come spiega il presidente Agostino Re Rebaudengo. Non solo. Re Rebaudengo annuncia con soddisfazione anche l'andamento positivo della campagna abbonamenti: «Ad oggi registriamo 500 nuovi abbonati. Il dato tendenziale ci porta a dire che alla fine dovremmo attestarci a quota 1000. E' un importante perché possiamo registare una inversione di tendenza rispetto agli anni passati che avevano registrato un calo, cioè sia l'ultimo anno di Davico Bonino che il primo di Lavia». E Re Rebaudengo, poi, sottolinea anche al del Comune abbia anche contribuito l'aumento degli «incassi derivanti dagli abbigliettamenti. Un riconoscimento alle nostre scelte artistiche visto che il risultato è andato ben di là delle previsioni».

Il presidente conclude: «Vanno molto bene le nostre produzioni. "Non si sa come" di Pirandello che vede Lavia come attore e regista ha avuto non notevole successo di critica e in questi giorni debutta a Roma. E la prossima produzione sarà diretta da Tornatore». **[m. tr.]**

La proprietà di Palazzo Graneri non vuole rinnovare l'affitto, deciderà il giudice

# «Il Circolo Artisti non si sposterà»

## *E' l'impegno di Forchino eletto ieri presidente*

Antonio Forchino, avvocato, è stato eletto ieri presidente del Circolo degli Artisti. Accettato l'incarico ha dismesso quello di tutelare il circolo stesso dall'azione di sfratto intentata dalla proprietà di Palazzo Graneri. L'azione di tutela, ossia la ricerca di un accordo tra le parti che scongiuri il pericolo di un allontanamento dell'Artisti dalla sua sede storica, continua con il patrocinio degli avvocati Bassi, Marocco e Dal Piaz. I quali si troveranno il 6 novembre prossimo davanti il pretore, primo appuntamento della procedura di finita locazione per la società proprietaria dell'immobile.

L'avvocato Antonio Forchino presidente del Circolo degli Artisti

Con il cambio alla presidenza qualcosa si muove attorno all'antica istituzione cittadina. Intanto Forchino sembra intenzionato, solo a battersi perché il Circolo resti dove si trova da quasi un secolo e mezzo, ma anche ad animarlo con nuove iniziative che coinvolgano più di quanto sia accaduto negli ultimi anni, la cittadinanza e gli enti pubblici. Finora hanno risposto all'appello le Soprintendenze dichiarando quanto custodito nella prestigiose sale debba restare dove si trova perché materiale che si intreccia con la storia, soprattutto Risorgimentale, di Torino. Ultima, in ordine di tempo la notifica del Soprintendente all'archivistica, Guido Gentile il quale ha rilevato l'importanza della documentazione ultrasecolare del circolo definendola «una cospicua, organica fonte documentaria sulla storia del sodalizio artistico e culturale dalla metà del secolo XIX ai nostri giorni» per cui detti documenti costituiscono una «testimonianza di notevole rilievo per la storia della produzione e della cultura artistica in Piemonte».

Delle sorti del Circolo si parlerà anche in Consiglio regionale. Ieri il consigliere Rolando Picchioni ha rivolto infatti alla giunta un'interrogazione per sapere «quali iniziative intende prendere per salvaguardare l'istituzione minacciata di sfratto». Aggiunge Picchioni: «Non si può rimanere indifferenti di fronte a episodi del genere. Torino continua a perdere pezzi del suo passato e una risposta di tutela gli enti principali di governo devono darla». **[p. p. b.]**

CAMERA DI COMMERCIO INDUSTRIA ARTIGIANATO E AGRICOLTURA DI TORINO

**AGEVOLAZIONI ALLE IMPRESE**

**Giornate di informazione a ingresso libero**

**ottobre e novembre 9.30 - 13.00**
Centro Congressi Torino Incontra via Nino Costa 8, Torino

**28 ottobre**
La legge 215/92 sui finanziamenti all'imprenditoria femminile

**novembre**
Le leggi 488/92 e 341/95 sugli strumenti finanziari per imprese manifatturiere, estrattive e di servizi

Per informazioni e iscrizioni:
Ufficio formazione e assistenza alle imprese della Camera di Commercio di Torino, tel. 011 5716.382/580, fax 011 548971.
email: nuove imprese@to.camcom.it

**DE FAZIO**

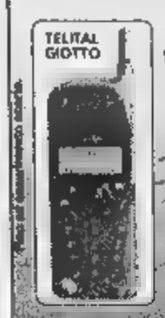


RINNOVA IL TUO CELLULARE A SOLE
140.000*
COMPRESO LO SCONTO DI 150.000 SOLO SU TELEFONINI TIM
ANCHE SENZA BOLLETTA
CENTRO TIM
Torino - Tel. 01

INFORMAZIONE PUBBLICITARIA

**Nuova professione con grandi sbocchi**

Il mercato del lavoro, negli ultimi anni a causa le alterne vicende congiunturali culminate nell'attuale periodo di recessione economica, ha drasticamente ridotto l'assorbimento di giovani in cerca di occupazione, in netta controtendenza a questo dato, va registrato quello proveniente dal terziario turistico che vede una notevole crescita grazie notevole spinta che gli proviene dal settore fieristico-congressuale, e che in quest'ultimo biennio ha avuto un grosso risveglio tanto da far registrare un forte incremento femminile, specialmente a favore di coloro che oltre al diploma di Scuola Media Superiore, abbiano conseguito un attestato di specializzazione in taluni settori professionali emergenti, segnatamente nel campo dei servizi.

In questa ottica, il Centro Didattico Italiano, accreditato Istituto di Formazione Professionale operante su tutto il territorio nazionale, ha organizzato, con il patrocinio della Confesercenti di Torino, un corso di Formazione Professionale per "Hostess Terra, congressuali, fieristiche" che si terrà a Torino.

La società odierna "Villaggio Globale" si fonda e trova i presupposti del consenso nella comunicazione interpersonale e nel confronto interdisciplinare. Turismo di massa, missioni di lavoro, convegni ed attività fieristiche sono elementi essenziali di tali dinamiche.

L'idea del Corso di Formazione per "Hostess di Terra" nasce dalla necessità di poter dotare il comparto imprenditoriale e turistico di Torino, di un tipo di personale specializzato atto a svolgere un'assistenza tecnico-organizzativa indispensabile per un proficuo scambio e diffusione di culture, prodotti ed informazioni.

L'Hostess di Terra ben preparata sarà quindi in grado di garantire un ottimo servizio di assistenza globale e personalizzata che potrà andare dall'accoglienza e trasferimento aeroporto stazione - hotel, all'assistenza ed allestimento di hospitality desk in hotel, all'assistenza e servizi durante i lavori congressuali e fieristici.

Il Corso, riservato alle ragazze di età compresa tra i 18 ed i 35 anni in possesso di Diploma di scuola Media Superiore, si articolerà in 105 ore di lezione con frequenza bisettimanale.

È previsto lo studio della Lingua Inglese, delle Tecniche Turistiche, della Tecnica dei Trasporti, della Geografia Turistica, della Storia dell'Arte, delle Pubbliche Relazioni, delle Tecniche congressuali completate da lezioni di "Immagine donna" e di Pronto Soccorso.

Alla fine del corso vi sarà un esame, superato il quale, verrà rilasciato un Diploma di qualifica professionale firmato congiuntamente dalla Confesercenti di Torino e dal C.D.I., consentirà la segnalazione da parte delle Strutture dei nominativi delle corsiste ad aziende, ditte ed Enti del settore nel mondo lavorativo.

Inoltre la Confesercenti di Torino a fine corso costituirà l'Associazione di Hostess di Terra con l'obiettivo di promuovere la figura della hostess come personale specializzato ed altamente qualificato da offrire agli imprenditori del settore turistico, fieristico e congressuale.

Per le iscrizioni al Corso a numero chiuso con partenza immediata, rivolgersi alla Confesercenti di Torino tel. 011/52201.

CON IL CONTRIBUTO EUROPEO
**UN'OCCASIONE FAVOREVOLE DI INSEDIAMENTO**
PER LE PICCOLE E MEDIE IMPRESE

- Sull'asse viario TORINO - LIONE a 40 Km da Torino e a 30 Km dalla Francia,
- Direttamente sull'ingresso/uscita di Borgone della A32 "Frejus"
- Al costo di L. 450.000/mq, comprensivo del terreno in proprietà e degli oneri urbanizzazione primaria,
- Disponibili entro settembre del 2000:

**(chiavi in mano), indicativa tra i 500 ed i 4.000 mq coperti.**

**CONTATTARE:**
- Comunità Montana Bassa Valle Susa e Val Cenischia
- Via Traforo n.62 Bussoleno - Tel. 0122/48090 - 48029 - Fax 0122/647244
- Soprin S.p.A. - Galleria San Federico n. 54 Torino - Tel. 011/5717711 - Fax 011/5717855

- Visionare il progetto dell'intervento
- Ritirare il "Bando" per l'assegnazione degli immobili, unitamente alla proposta irrevocabile d'acquisto
- Ritirare la "scheda" di interessamento, da trasmettere, con apposita lettera che dovrà pervenire alla Comunità Montana entro **le 16,00 del 12 novembre 1998.**

Il presente avviso costituisce estratto del "bando" per l'assegnazione degli immobili: il "bando" integrale è ottenibile per le procedure sopra indicate.

L'ASSESSORE ALL'INDUSTRIA
**Sandro**

IL PRESIDENTE
**Luciano Frigieri**

so.p.r.in.

Ma c'è già un'offerta di Cazzola. La Regione ha nominato i consiglieri

# Expo 2000, spunta nuova cordata

## E' FieraImpresa, guidata da Vallarino Gancia

C'è un secondo privato interessato ad acquistare i marchi delle Fiere che si svolgono nel complesso del Lingotto: è la FieraImpresa che ha come amministratore delegato Vittorio Vallarino Gancia, [illegible] che organizza e gestisce iniziative [illegible] ExpoCasa 2, il Salone della Montagna, Expogoal e legata ad un'altra azienda che opera nel settore, la Kronos, che ha come fiore all'occhiello la manifestazione Vivere nel verde. Gancia [illegible] ha [illegible] presentato un'offerta ma [illegible] una lettera inviata ieri pomeriggio al presidente di Expo 2000, Nevio Coral, ha data [illegible] la sua disponibilità e ha richiesto di «approfondire l'oggetto della vendita e i tempi [illegible] condizioni della stessa per [illegible] verificare la possibilità di avanzare un'offerta».

Dunque il consiglio d'amministrazione di Expo 2000 convocato per oggi per valutare l'offerta di Alfredo Cazzola - che si è impegnato ad acquistare dalla Fiat la proprietà del Lingotto [illegible] da Expo 2000 i marchi - si troverà davanti questo secondo concorrente. La base di partenza per la cessione dei marchi sembra [illegible] di 10 miliardi di lire, almeno secondo la perizia degli esperti consegnata in questi giorni. «Una cifra - secondo Coral - da cui si può cominciare [illegible] discutere». Che cosa farà oggi il Cda? I termini del pre-accordo tra Fiat e Cazzola scadono il 31 ottobre. Spiega Coral: «Ho dato disposizioni per [illegible] in tempi rapidi alla valutazione di quest disponibilità. Nel [illegible] della presentazione di un'offerta vera e propria bisognerà attentamente valutare se FieraImpresa ha tra le sue caratteristiche anche quella di un'organizzazione con esperienza nazionale ed internazionale».

E' probabile, dunque, che la riunione di [illegible] solo interlocutoria. Anche perchè solo ieri [illegible] la Giunta regionale ha completato [illegible] rosa dei consiglieri di propria nomina che adesso devono [illegible] cooptati nell'organismo. Viene così accolta la richiesta avanzata nelle [illegible] settimane dalle minoranze e la sollecitazione lanciata da Antonello Angeleri, del gruppo Misto che appoggia Ghigo: «In un momento così delicato per Expo 2000 suscita perplessità la mancata nomina da parte della regione dei propri rappresentanti». Ieri è arrivato il via libera. Entrano, designati dal Polo, Dario Odifreddi, vicino alla Compagnia delle Opere e proposto dall'assessore alla Cultura Leo, [illegible] Massimiliano Mammì (An). Le [illegible] - di fatto soprattutto i Ds - hanno voluto la riconferma di Franco Ferrara. [illegible] tutto, però potrebbe pesare un esposto presentato alla Giunta da Brigida Sacerdoti, consigliere uscente, la cui autocandidatura [illegible] esclusa perchè considerata fuori tempo massimo. La Sacerdoti starebbe valutando la possibilità di ricorrere al Tar.

Ieri sera, comunque, [illegible] Giunta, oltre alle nomine ha anche approvato una delibera di indirizzo presentata dall'assessore Gilberto [illegible] Pichetto «dove si dà mandato [illegible] chi rappresenterà la Regione a fare una scelta che rispetti l'interesse sociale sia sotto l'aspetto economico e finanziario [illegible] dei fini statutari della società che puntano a valorizzare il settore fieristico piemontese». Nel [illegible] della riunione [illegible] stato anche esaminato un documento scritto dall'assessore al Turismo, Ettore Rachelli, che [illegible] dissociava dalla linea fin qui seguita [illegible] rilanciava l'idea di «un grande patto da stringere fra gli [illegible] locali [illegible] la Fiat in occasione del [illegible] della nascita della casa automobilistica. Un patto per cui la Fiat si impegnasse [illegible] cedere gratuitamente la proprietà del Lingotto».

**Maurizio Tropeano**

Processo in pretura ad una famiglia che vendeva appartamenti inesistenti

# Agente immobiliare di cose fantasma

## Truffa miliardaria, i soldi sono finiti al casinò

Sognava di arricchirsi vendendo alloggi. Come Renato Pozzetto nel film «Casa mia, casa mia..», la storia [illegible] commesso che, alle prese con lo sfratto, si inventa agente immobiliare di appartamenti fantasma. Ma in pretura, ieri [illegible] è raccontata una storia vera: vendeva alloggi che [illegible] esistevano [illegible] dei quali non aveva alcun [illegible] proprietà. Una ventina di truffe per quasi un miliardo: soldi poi tutti persi al casinò.

Quando il pretore Elisabetta Chinaglia le ha chiesto se intendesse rispondere, Teresa Barone, sul banco degli imputati assieme al marito e due cognati, [illegible] detto di sì. Si è seduta [illegible] ha cominciato a raccontare. «Sì, sono colpevole. Ma io sola, mio marito, i [illegible] cognati sono fuori. Ho cominciato a lavorare che [illegible] molto giovane, da mattina a sera. Poi ho conosciuto un uomo, mi ha portato al casinò».

Un respiro: «E non ho più smesso. Andavo [illegible] sola, era come una droga. Attorno ai tavoli verdi dimenticavo tutti i miei problemi. I primi ai quali ho prospettato di comperare alloggi e ville, sono stati i miei parenti. Eravamo una famiglia molto unita».

Un giro vorticoso. E nella truffa [illegible] caduti [illegible] tanti: prima le sorelle di Teresa Barone, poi gli amici, poi gli amici dei parenti e degli amici. Lei diceva: «Posso dirvi poco, ma sono [illegible] affari perché beni legati ad [illegible] fallimentari. Voi datemi i soldi, ma non parlatene con nessuno, altrimenti perdiamo i contatti».

Più che affari, [illegible] affaroni: 127 milioni per una villa con mansarda, box, giardino, [illegible] quel [illegible] Moncalieri, valore reale 350 milioni. Oppure: appartamento [illegible] due piani [illegible] 70 milioni, [illegible] terzo del prezzo. Dopo dieci, dodici, sedici mesi, vedendo nulla, qualcuno ha cominciato a preoccuparsi. E le truffe della Barone e dei suoi presunti complici, [illegible] state scoperte. L'inchiesta, il rinvio a giudizio. I quattro imputati sono difesi dagli avvocati Del Grosso [illegible] Notaristefano.

Ma ieri in aula, sentendo alcuni testimoni, [illegible] cui le sorelle [illegible] Teresa Barone, sono affiorate pagine curiose. Il pretore ha chiesto: «Nessuna scrittura, nessun atto di compravendita: e non vi siete preoccupati?». Una sorella della Barone: «Una mia amica si rivolse ad uno [illegible] conoscente che faceva le scritture mediatiche. Poi, gli astri si erano mostrati favorevoli, versò i contanti, fidandosi dell'affare». Gli avvocati di parte civile (Bonfante, Bracco, Console, De Sanctis, Papotti) hanno chiesto ad una delle sorelle dove avesse trovato i soldi per pagare la villa: «Me li ha dati in parte mia madre, il resto una mia zia, i loro risparmi». [e. mas.]

Tutela dell'ambiente

# Provincia, [illegible] scrive [illegible] Bresso sulle Olimpiadi 2006

In una lunga lettera aperta alla presidente della Giunta provinciale Mercedes Bresso, il presidente del Consiglio, Elio Marchiaro, in modo tanto ironico quanto duro, invita [illegible] riconsiderare [illegible] possibili danni ambientali che potrebbero derivare dallo svolgimento delle Olimpiadi 2006 a Torino.

«Credo di poter manifestare profonde preoccupazioni - scrive - per interventi che, anche solo delle indicazioni progettuali di massima, prefigurano conseguenze pesanti per il territorio [illegible] per l'ambiente». Marchiaro ricorda, per esempio la pista di bob a Beaulard, il trampolino per il salto a Pragelato, le piste di fondo della Val Troncea: «Ci pensa lei, presidente, ad evitare le conseguenze [illegible] il profilo dell'assetto idrogeologico [illegible] dell'impianto paesaggistico?», chiede polemico.

TORINO (ZONA GIULIO CESARE)
CONTINUA CON GRANDE SUCCESSO
CHIUSURA WOLMER DEFINITIVA
aperto DOMENICA [illegible] 10-12.30
aperto DOMENICA 1 NOVEMBRE orario 10-12.30 15.30-19.30
BIANCHERIA CASA - MATERASSI
TESSUTI ARREDAMENTO
TAPPETI ORIENTALI
TENDAGGI
COPRIDIVANI - PIUMONI - MOQUETTE
FINANZIAMENTI [illegible] ARCICONVENIENTI
DIRETTAMENTE AL PUBBLICO
RIBASSI dal 30 all' 80%
WOLMER Via Botticelli, 25
TEL .2413711
CAUSA CHIUSURA-VENDITA PER [illegible] COMUNICAZIONE EFF. IL 23/09/98 COME DA [illegible]

La Stampa 1997 in CD-ROM.
tutto LA STAMPA Compact
1678 - 02005

GIOCO DEL LOTTO

| Estrazioni del 24 Ottobre | | | | | | Estrazioni [illegible] domani | | | | | [illegible] ritardo/Estrazioni | | | |
|---|---|---|---|---|---|---|---|---|---|---|---|---|---|---|
| Bari | 26 | 1 | 40 | 54 | 48 | | | | | | 56/71 | 52/67 | 6/59 | 2/46 |
| Cagliari | 50 | 40 | 29 | 57 | 72 | | | | | | 28/117 | 31/73 | 64/70 | 53/86 |
| Firenze | 27 | 6 | 16 | 12 | 26 | | | | | | 63/60 | 32/59 | 33/56 | 83/53 |
| Genova | 74 | 6 | 90 | 43 | 30 | | | | | | 39/102 | 51/96 | 26/65 | 12/59 |
| Milano | 4 | 42 | 50 | 53 | 29 | | | | | | 25/61 | 69/59 | 8/50 | 7/44 |
| Napoli | 74 | 83 | 50 | 13 | 84 | | | | | | 73/60 | 31/58 | 61/53 | 21/52 |
| Palermo | 84 | 72 | 33 | 37 | 64 | | | | | | 42/87 | 31/60 | 50/50 | 25/46 |
| Roma | 77 | 73 | 28 | 74 | 75 | | | | | | 44/91 | 65/69 | 51/67 | 60/50 |
| Torino | 18 | 56 | 45 | 6 | 27 | | | | | | 13/89 | 5/86 | 63/67 | 26/67 |
| Venezia | 20 | 24 | 60 | 53 | 23 | | | | | | 21/87 | 63/67 | 5/60 | 78/55 |

Dove seguire le estrazioni

TUTTE LE SERE SU RAI 2
"Il Lotto [illegible] otto"

20,00 RAI 2
23,01 RADIO 1
23,10 RAI 1

Internet: www.lottomatica.it

*E su tutti i quotidiani il giorno dopo l'estrazione*

# Un posto allo stadio? Si compra in ricevitoria

Volete acquistare i biglietti delle partite della Juventus? Ora potete farlo anche nelle ricevitorie del lotto. Il servizio, che [illegible] stato attivato in via sperimentale in dieci ricevitorie di Torino [illegible] che presto si estenderà ad oltre 300 [illegible] tutto il territorio nazionale, alla prima settimana di sperimentazione ha riscosso un grande [illegible] di pubblico. Ed [illegible] Arnaldo Caldera, nella sua tabaccheria [illegible] via San Donato 6, [illegible] piazza Statuto, appare molto soddisfatto mentre ci spiega come funziona il sistema: "Abbiamo venduto quasi tutti i 500 biglietti che [illegible] stati [illegible] [illegible] disposizione per Juventus-Inter. [illegible] ora abbiamo quelli per Juventus-Sampdoria [illegible] domenica prossima. Come funziona? La Lottomatica, concessionaria dello Stato, tramite la [illegible] consociata LIS Lottomatica Italia Servizi, ci ha [illegible] a disposizione [illegible] computer collegato on-line [illegible] una banca dati dove viene tempestivamente aggiornata [illegible] disponibilità dei posti venduti [illegible] Delle Alpi. Così il nostro cliente può comprare il suo biglietto [illegible] tempo reale e che noi provvediamo immediatamente [illegible] stampa[illegible] con un'apposita stampante (che imprime sul biglietto un codice a barre che ne garantisce l'autenticità e ne impedisce le contraffazioni, n.d.r.), anch'essa [illegible] a disposizione dalla LIS. La fase sperimentale durerà ancora per alcune partite. Poi potremo prenotare e stampare i biglietti direttamente con il nostro terminale con [illegible] registriamo [illegible] giocate [illegible] lotto. E questo [illegible] solo il primo passo per arrivare a trasformare la ricevitoria [illegible] un centro [illegible] servizi per [illegible] cittadino: potremo infatti fornirgli i certificati anagrafici, le visure catastali, il bollo dell'auto...".

**Quanto si vince**

**ESTRATTO** Se giochi 1.000 [illegible] su una ruota [illegible] 11.200 lire.

**AMBO** Se giochi 1.000 lire su una ruota vinci 250.000 lire.

**TERNO** Se giochi 1.000 [illegible] [illegible] una ruota vinci 4.250.000 lire.

**QUATERNA** [illegible] giochi 1.000 lire su una ruota vinci [illegible] milioni

**CINQUINA** Se giochi 1.000 lire su una ruota vinci 1miliardo

Gli importi delle vincite sono al lordo delle ritenute [illegible] legge (3%) destinate [illegible] e arrotondati alle 10 lire come da regolamento

[illegible] VINTI 4.329.161.679

[illegible] VINTI 2.491.578.904

IN ITALIA VINTI 56.026.272.936

**REBUS (8-8)**

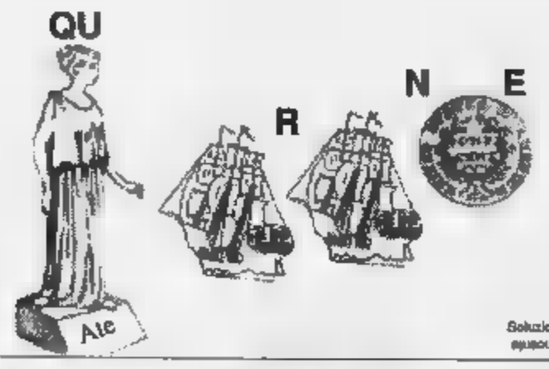


Soluzione: [illegible]

**E SE VOLETE INCASSARE...**

**Vincite fino a lire 4.500.000**

*Pagamento presso [illegible] Ricevitoria dove [illegible] è giocato. Basta consegnare lo scontrino vincente. [illegible] Ricevitore controlla lo scontrino, lo ritira e [illegible] paga.*

**Vincite da [illegible] 4.500.000 a lire 20.000.000**

*Prenotazione del pagamento presso qualsiasi Ricevitoria. Consegnate al Ricevitore lo scontrino, indicate quale forma di pagamento preferite (conto corrente bancario, conto corrente postale, in contanti presso qualunque sportello della Banca Commerciale Italiana) [illegible] ritirate l'attestato di vincita. Il premio é disponibile a tre giorni dalla prenotazione. Se avete scelto di ritirare il premio in contanti, recatevi presso qualunque sportello della Comit [illegible] presentate l'attestato. Sarete pagati subito.*

**Vincite oltre lire [illegible]**

*Prenotazione del pagamento presso qualsiasi sportello della Comit. Presentate, insieme allo scontrino vincente, un documento d'identità e il codice fiscale [illegible] indicate quale forma di pagamento preferite. Il premio é disponibile sul vostro conto corrente bancario, postale [illegible] presso lo sportello Comit [illegible] pochi giorni.*

# Un "gioiello" all'ombra delle [illegible] di Lucca

Realizzare un centro di cultura di respiro europeo all'interno di un luogo [illegible] di storia: nasce così il progetto di restauro dell'ex real collegio di Lucca, avviato con un piano [illegible] investimenti dai fondi [illegible] Lotto di 4 miliardi e 408 milioni di lire per il [illegible] e 4 [illegible] e [illegible] milioni per il '[illegible] Gli interventi sono rivolti al recupero funzionale degli spazi al pian terreno, de[illegible] alla realizzazione [illegible] altre sezioni [illegible] Museo di Arte Sacra della città che ospiteranno nel contempo [illegible] laboratorio di restauro [illegible] un [illegible]tro informazioni in convenzione con [illegible] Scuola Normale di Pisa. «E' il risultato di circa dieci anni [illegible] studio - spiega l'ing[illegible] Francesco Cecati [illegible] Soprintendenza ai Beni Ambientali [illegible] Architettonici di Lucca - [illegible] progetto impostato a suo tempo [illegible] Ragghianti (il celebre storico [illegible] n.d.r.), che vede la straordinaria collaborazione di Regione, Curia, Comune [illegible] Soprintendenza». In origine [illegible] [illegible] pensato come [illegible] ampliamen[illegible] [illegible] convento di S.Frediano [illegible] alla [illegible] del VI secolo. «Una basilica [illegible] grande importanza - precisa l'ing. Cecati - articolata in tre chiostri [illegible] diversa epoca». Il più antico [illegible] il chiostro di Santa Caterina, medievale, direttamente connesso [illegible] [illegible] basilica; gli altri due risalgono rispettivamente al '500 e al '600. Nel 1809 venne istituito un Collegio. Poi, [illegible] gli espropri napoleonici, si profilò l'idea, [illegible] [illegible] tico spirito illuminista, [illegible] conservare l'edificio per importanti occasioni ufficiali. Il complesso è [illegible] insieme organico in rapporto diretto con le mura della città. Secondo l'ing. Cecati «il fatto [illegible] trovarsi vicino alle mura e [illegible] chiesa lo rendono [illegible] luogo particolarmente interessante e adatto per un centro culturale». Il restauro da una parte si inserisce nel progetto sulle mura di Lucca che ha trasformato la zona in un parco urbano; [illegible] in un più generale discorso di salvaguardia dell'architettura romanica pisano-lucchese.

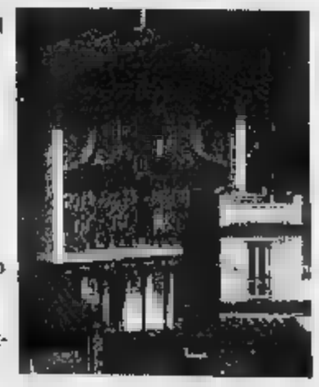

pubblicità

Folla al convegno dell'Amma. Pininfarina (Federmeccanica): «Prevale l'autorealizzazione»

# Giovani, il sogno è diventare imprenditori

## *E anche a Torino tramonta la cultura del posto fisso*

L'idea di [illegible] impresa deve [illegible] molto suggestiva se ieri mattina oltre 800 giovani [illegible] affollati al convegno «E se facessi l'imprenditore?» organizzato dall'Amma [illegible] dalla società per l'imprenditorialità giovanile. [illegible] effettivamente [illegible] vent'anni fa - come ha ricordato [illegible] presidente della Federmeccanica, Andrea Pininfarina - il 60% dei giovani puntava alla sicurezza del posto ora chi spera nel lavoro fisso è il 28%, e il 35 mira [illegible] autorealizzarsi.

Pininfarina [illegible] aggiunto: «Quando si parla [illegible] disoccupazione locale e dei modi per trovare lavoro dobbiamo porre [illegible] problema della "imprenditorialità diffusa" assumendo iniziative che promuovono il la[illegible] indipendente. Ma questo [illegible] basta: [illegible] passare [illegible] cultura del posto fisso alla cultura dell'intraprendere».

E per dare una [illegible] ai giovani che vogliono mettersi in proprio Unione industriale, Amma e Società per l'imprenditoria giovanile (Ig) hanno stipulato un accordo per realizzare a Torino attività di sostegno ai progetti dei giovani, di diffusione della cultura imprenditoriale soprattutto nei quartieri [illegible] particolare emergenza occupazionale. Più avanti [illegible] coinvolti Politecnico [illegible] Università.

A Torino la cosidetta emergenza occupazione è forte soprattutto nel segm[illegible] giovanile. [illegible] presidente dell'Unione industriale, Francesco Devalle, ha ricordato che «in provincia i giovani in cerca di occupazione [illegible] [illegible] mila, il 60% dei [illegible] za lavoro; il loro tasso di disoccupazione è del 24,2%, più del doppio della percentuale complessiva e si sale al 31% per le ragazze».

Anche a loro si rivolge la proposta di diventare imprenditori; [illegible] strada [illegible] - [illegible] ha sostenuto Carlo Borgomeo presidente dell'Ig - «non è riservata a chi è nato ricco o figlio di imprenditore [illegible] ha [illegible] per master». Il profilo del futuro imprenditore è molto ampio [illegible] [illegible] ha detto il presidente dell'Enel Giuseppe De Rita, contano le [illegible] pacità di combinare fattori diversi, di stabilire relazioni, di mettersi in discussione».

Finora nell'ambito [illegible] legge 44/86 - che prevede sostegni [illegible] giovani imprenditori - [illegible] stati presentati in Italia (soprattutto al Sud) 5.600 progetti di cui 1.300 approvati, in Piemonte 44 di cui 16 approvati. Nei progeti c'è di [illegible]: dai settori di nicchia dell'elettronica al lattiero-caseario, dai sofisticati servizi all'industria ai laboratori di camiceria di al[illegible] fascie.

E che siano vari i fattori che [illegible] combinano per fare un imprenditore lo dimostrano tre esempi raccolti [illegible] il pubblico del convegno. Simona Pizzuto ha 30 ed è vicepresidente di [illegible] cooperativa sociale composta nel '95 da compagni di Università. Una laurea apparentemente che [illegible] c'entra [illegible] l'impresa, Scienze Politiche, e che invece ha già sfornato una serie di imprenditori. Racconta: «Siamo in 24 tra soci lavoratori e dipendenti [illegible] abbiamo [illegible] lavanderia industriale con appalti nel pubblico - ospedali, casa di cura - [illegible] nel privato. Volevamo una attività che potesse assorbire giovani [illegible] bassa qualifica perchè siamo una cooperativa sociale». Quest'anno il fatturato è un miliardo e 200 milioni.

Laureando in Scienze Politiche Amedeo Perna di [illegible] [illegible] che con due compagni di Università ha [illegible] la «Lar», nel senso di Livio, Amedeo, Riccardo. Funziona da un anno e mezzo [illegible] per [illegible] [illegible] ci dà da vivere, [illegible] ha un trend in [illegible]scita che presto ci consentirà di campare da soli». Ha un fatturato di un miliardo. I tre soci («tra poco ne arriverà un quarto perchè costa meno [illegible] socio di [illegible] dipendente») hanno trovato un lavoro di nicchia: costruiscono computer [illegible] semblando pezzi di computer già esistenti a seconda delle esigenze del cliente.

Molto particolare anche il lavoro di Mario Loriso, anche lui ventinovenne con laurea in Inghilterra, e [illegible] impresa la «Eurisko» (nome ricavato [illegible] X Files) nata per [illegible] con due [illegible] in un pub londinese. Altro lavoro di nicchia: sviluppano applicazioni di Internet e Intranet. Ad esempio per due colossi come [illegible] Robe di Kappa e la Continente hanno organizzato la possibilità da parte dei punti di vendita sparsi nel mondo di fare ordini al proprio magazzino, costa [illegible] con la rete che in qualsiasi altro modo.

Dopo un «primo anno durissi[illegible] adesso l'azienda «va bene, il problema non è più trovare lavoro, ma riuscire a organizzarlo». I soci sono diventati 5, [illegible] due dipendenti e un collaboratore esterno.

**[illegible]rina Cassi**

**Mario Loriso**, 29 anni: in un pub inglese ha fondato [illegible] società che si occupa di applicazioni [illegible] Internet

**Amedeo Perna**, 29 anni: assembla computer in [illegible] società che fattura già un miliardo l'anno

**Simona Pizzuto**, [illegible] anni: lavora in una cooperativa che ha una lavanderia industriale

# Economia, piano [illegible] non troppo

## *I dati trimestrali della Federpiemonte*

In piena crisi internazionale, dalla Russia alla ex tigri asiatiche all'emergente Sud America, in Piemonte continua [illegible] fase di incertezza [illegible] di rallentamento dell'economia - già segnalata nel trimestre precedente - ma «non emergono elementi tali [illegible] far temere una più marcata svolta recessiva del ciclo economico». E' quanto sostiene l'indagine congiunturale della Federpiemonte relativa [illegible] trimestre ottobre-dicembre '98. Dalle previsioni [illegible] [illegible] migliaio di imprese emergono un'ulteriore riduzione del livello di produzione e degli ordini e un rallentamento della domanda estera. Gli investimenti rimangono invece sostenuti grazie anche al miglioramento della situazione di liquidità. Tiene [illegible] quadro occupazionale, [illegible] di poco [illegible] [illegible] alla [illegible] integrazione, ma rimane al di sotto del 10%.

Il presidente della Federpiemonte, Bruno Rambaudi, ha spiegato: «In particolare le industrie piemontesi segnalano che [illegible] crescita della produzione e del portafoglio ordini è giunta [illegible] [illegible] punto di arresto». Il saldo fra ottimisti e pessimisti è infatti vicino allo zero nel caso della produzione e negativo, sia pure di poco, per gli ordini.

Continua a rallentare [illegible] crescita dell'export, anche se alcuni mercati, in particolare quelli francese [illegible] tedesco, offrono ancora buone prospettive. Secondo Rambaudi [illegible] [illegible] «porre in atto gli strumenti per rilanciare lo sviluppo». Ha aggiunto: «E' [illegible] compito di cui deve farsi carico il [illegible] governo. Il varo [illegible] Finanziaria è importante, [illegible] non sufficiente. Senza [illegible] sostanziale riduzione della pressione fiscale l'impatto della legge sullo sviluppo rischia di essere molto contenuto». [m. cas.]

Dibattito

# La laurea si conseguirà in tre [illegible]

E' dedicata alla didattica la [illegible] Conferenza annuale d'ateneo, una «tre giorni» di dibattito che l'Università degli Studi organizza giovedì e venerdì a Torino Esposizioni, e il 20 novembre nella sala lauree di Scienze politiche. L'iniziativa, presentata ieri, partirà [illegible] quella che il prorettore Angelo Garibaldi definisce la «rivoluzione copernicana» dell'università, varata [illegible] Berlinguer: in base all'accordo firmato da Italia, Francia, Gran Bretagna [illegible] Germania, [illegible] sottoscritto poi da Spagna, Grecia ed Austria, la laurea - [illegible] Medicina [illegible] Veterinaria - si conseguirà in [illegible] anni.

La riforma sarà illustrata giovedì da Nicola Tranfaglia, membro della commissione ministeriale che la sta elaborando: «L'idea - spiega - è quella di allineare i Paesi dell'Ue [illegible] percorsi didattici omogenei, per consentire ai laureati di partecipare a concorsi pubblici in tutti i Paesi dell'Unione». Tre le conseguenze: «L'estensione dei crediti didattici: lo studio delle lingue straniere in tutte le facoltà» e infine «l'allineamento dei curricula su tre anni di studio, al termine dei quali verrà rilasciata la "laurea di primo livello", adatta alle professioni per le quali occorre oggi la laurea. Dopo il primo titolo, [illegible] potrà accedere [illegible] "master" o al dottorato di [illegible].

La riforma sarà oggetto della I sessione della Conferenza d'ateneo, giovedì mattina. Nel pomeriggio Lorenzo Fischer, Sergio Scamuzzi [illegible] Aldo Fasolo tracceranno un quadro della didattica negli ultimi 10 anni, con le [illegible] dolenti» della quantità di fuori corso (sono 27 mila, circa [illegible] terzo del totale, più della media italiana). Venerdì si parlerà di orientamento e valutazione della didattica, che [illegible] affidata sempre più - dice Gian Mario Bravo - agli stessi studenti». L'ultima sessione, il 20 novembre, s'incentra sugli scambi internazionali: Umberto Morelli traccerà [illegible] bilancio [illegible] progetti Socrates ed Erasmus.

[illegible]

[illegible] L'Accademie delle Scienze ricorda oggi Sabino [illegible] e Gustavo Vinay: appuntamento alle 18 nella [illegible] dei [illegible]pamondi, in via Accademia delle Scienze 6.

[illegible] In seguito a un tentati[illegible] truffa di due persone che si [illegible] spacciate per volontari del servizio Comunale [illegible] «Aiuto agli anziani vittime di violenza», l'amministrazione ricorda che esiste un numero di telefono (011/8123131) per verificare che chi bussa alla porta è una persona affidabile. Il Comune ricorda inoltre che i collaboratori del servizio [illegible] si [illegible] mai senza preavviso presso [illegible] domicilio delle persone da assistere.

[illegible] [illegible] Da giovedì entrano in vigore questi nuovi sensi unici. Via Borgone (direzione nord/sud), via Beaulard (sud/nord), via Rubiana (nord/sud nel tratto tra via [illegible]rdonecchia e corso Francia), via Cristallera (sud/nord tra via Bardonecchia e corso Francia) via Angrogna (ovest/est), via Sant'Antonino (ovest/est tra [illegible] Beaulard e [illegible] Monte Cucco), via Mattie (ovest/est), via Oulx (est/ovest), via Freidour (ovest/est), via Lera (est/ovest tra corso Trapani e via Beaulard).

[illegible] La Cgil [illegible] un giudizio negativo della nuova pianta organica del Comune [illegible] Torino, che oggi conta 13.242 dipendenti. «Prevede 19.168 posti dei quali 5.058 [illegible] esaurimento. La pianta organica attualmente [illegible] vigore [illegible] prevede 18.028. Rispetto a questa la nuova pianta ha dunque 4.000 posti in meno». Secondo il sindacato risulterebbero in esubero i settori Tecnico, Assistenziale, Educativo. La Cgil esprime la preoccupazione che l'amministrazione voglia privatizzare numerosi servizi.

[illegible] **INGORGO SULLA DIRETTISSIMA.** Gigantesco ingorgo ieri nel primo pomeriggio sulla direttissima per Caselle [illegible] direzione Torino. Una serie [illegible] tamponamenti [illegible] catena che ha coinvolto un [illegible] pesante, un furgone e cinque autovetture, ha paralizzato [illegible] circolazione per quasi un'ora e mezza. Ci sono stati solo feriti lievi. La circolazione è ripresa regolare verso le 15,30.

Fiat Palio Weekend è carica di energia: pronta a fare con te le cose che più ti piacciono e a seguirti ovunque, nelle tue giornate più impegnative come nel tempo libero. Oggi le soddisfazioni cominciano già dal prezzo: il tuo usato che vale zero vale almeno 3.600.000 lire di risparmio per passare a Fiat Palio Weekend. Questa auto sarà tua a partire da 19.900.000 lire. Fiat Palio Weekend: la tua energia non può più aspettare.

* *Prezzo comprensivo della valutazione usato L. 3.600.000. Offerta valida fino a fine mese per le vetture disponibili presso la Rete.*

FIAT

CONCESSIONARIE E SUCCURSALE FIAT DELLA PROVINCIA DI TORINO

[illegible]
Corso Francia, 339/341
10142 Torino - Tel. 011/4030361 - 4030157

[illegible]
Via Lanzo, 42 - 10071 Borgaro T.se (TO)
Tel. 011/4700150 - 4700302

BONO
Stradale Torino, 11
10034 Chivasso (TO) - Tel. 011/9101423

DINAMICA
Corso Moncenisio, 79
10090 Rosta (TO) - Tel. 011/9567810

[illegible] & C.
Corso Cesare Battisti, 63
10041 Carignano (TO) - Tel. 011/9692300

MELLANO & GRIFFA
Strada Rossasco, 40
10043 Orbassano (TO) - Tel. 011/9002207

[illegible] F.LLI
Viale Roma, 1
10078 Venaria (TO) - [illegible]. 011/495272-495222

NOVAUTO & C.
Corso Vercelli, 121
10015 Ivrea (TO) - Tel. 0125/251520-1

[illegible]
Via Orbetello, 128
10148 Torino - Tel. 011/2203603

PAGLIERO & C.
Stradale Torino, 186
[illegible] Rivarolo (TO) - Tel. 0124/29268

PROGETTO
Via Moncenisio, 3 - 10024 Moncalieri (TO)
Tel. 011/6058111-6058127

SPAZIO
Via Ala di Stura, 84
10100 Torino - Tel. 011/2251711-2251716

TORINO AUTO
Corso Unione Sovietica, 85
10134 Torino - Tel.011/3198008

[illegible] FIAT
Corso Bramante, 21
10134 Torino - Tel. 011/6842111

### Da lunedì i pazienti dell'ospedale di Orbassano trasportati in clinica a Torino

# Settanta chilometri per una Tac

## *In ambulanza dal San Luigi*

**ORBASSANO.** Settanta chilometri in ambulanza per essere sottoposti a una Tac. Da lunedì scorso i pazienti dell'ospedale San Luigi di Orbassano che devono fare l'esame di radiodiagnostica vengono trasferiti a giornata in una clinica privata convenzionata. E poi riportati in reparto. Motivo? L'apparecchiatura del San Luigi è guasta e, per garantire il servizio la direzione sanitaria si è dovuta affidare alle ambulanze della Croce Rossa di Beinasco: i pazienti, sulle barelle, fanno spola dalla loro camera alla clinica Larc di corso Venezia a Torino. Finora sono stati circa una quarantina i ricoverati sottoposti al «dirottamento», quattro o cinque al giorno, più i casi urgenti provenienti dal pronto soccorso e trasferiti all'ospedale Rivoli.

Disagi che hanno fatto esplodere la protesta: i pazienti con malattie gravi, costretti a viaggi forzati in ambulanza. E volontari che fanno il possibile per rendere meno disagevoli gli spostamenti in barella. «Il guasto? Purtroppo è più grave del solito» afferma il primario del reparto di radiodiagnostica, Giorgio Ragni. La Tac in funzione all'ospedale non è un apparecchio obsoleto: è stata installata solo nel settembre del '95. Eppure di tanto in tanto i guasti bloccano il reparto. «E' una macchina di altissimo livello: in media viene utilizzata per 20-25 esami al giorno. Il problema è che ormai i medici dispongono accertamenti anche quando sono necessari, e questa Tac è l'unica che abbiamo» aggiunge il primario.

Un'apparecchiatura indispensabile ma estremamente delicata. Soprattutto quando per ripararla basta semplice intervento di manutenzione. «Non ci possiamo fare niente: in passato altre avarie erano state risolte in poco tempo dai tecnici che effettuano l'assistenza. Stavolta però si tratta di pezzo che si staccato e che poteva cadere addosso ai pazienti» spiega il direttore generale, Luciano Scarabosio. il vero problema è la riparazione «Il pezzo di ricambio non è facilmente reperibile perché dev'essere spedito direttamente dalla casa costruttrice che è israeliana» dice, allargando le braccia. aggiunge: «Comunque, per migliorare l'efficienza dell'apparecchiatura, sono stati stanziati 320 milioni: un'ottima macchina, l'unica in Piemonte». quando potrà essere riparata? «I tecnici hanno assicurato che il ricambio arriverà in settimana, forse giovedì. Lo spero: perché davvero dispiaciuto per i disagi arrecati pazienti» ammette il direttore generale.

**Massimiliano Peggio**

**Molti i casi**

## *Strumenti da cambiare*

L'assessore regionale alla Sanità, Antonio D'Ambrosio: «Servono società miste pubblico-privato»

Il caso del San Luigi di Orbassano non è purtroppo un male isolato della sanità pubblica. Al contrario: 70% degli apparecchi di radioterapia in Piemonte ha più di dieci anni ed quindi a rischio - rileva un'indagine regionale -. E anche gli ospedali sono vecchi: l'età media è di 71 anni». Proprio ieri, mentre al San Luigi un gruppo di pazienti denunciava il dirottamento forzato in altre strutture a causa di un guasto a un'apparecchiatura, l'assessore regionale alla Sanità, Antonio D'Ambrosio, annunciava in conferenza stampa nella sede di Alleanza Nazionale la sua ricetta salvavita. «Per migliorare il servizio sanitario piemontese daremo il via a società pubblico-privato», dice D'Ambrosio. Una joint-venture per rimpinguare le casse del servizio sanitario, coniugando investimenti con risparmio.

Sostiene Agostino Ghiglia, capogruppo di An: «Se con la gestione D'Ambrosio non è cambiato ancora abbastanza, è perché la Regione continua a non avere strumenti adatti: siamo impaludati da un sistema burocratico insufficiente, da regolamenti vetusti e consociativi, da risorse che non bastano: in Italia il budget sanitario è sottostimato di 50 mila miliardi».

Continuare ad aver fiducia che qualcosa cambi non basta, ritiene l'assessore alla Sanità. E come hanno già fatto altre quattro regioni d'Italia (Lombardia, Emilia Romagna, Liguria e Sicilia), pensa che l'unica soluzione immediata sia chiedere ausilio ai privati. «Società pubblico-privato - precisa D'Ambrosio - significa ad esempio attivare un servizio di assistenza domiciliare per gli anziani già facendo Asti. O realizzare addirittura un ospedale nuovo com'è in progetto per Alba, e costruire un posteggio-auto come si vorrebbe fare a Orbassano». La joint-venture servirà anche per la gestione di servizi secondo piano, ma essenziali: lavanderie, cucine, pulizie dei reparti. (m. acc.)

**IN BREVE**

**ITALIA-ISRAELE.** Presso Cambridge Academy (corso Vittorio 64, terzo piano) oggi incontro per orientamento corsi di Ebraico Moderno e Biblico. Chi è interessato potrà iscriversi. E' previsto seminario sulla lettura della Bibbia tenuto da Rav Luciano Caro, Rabbino capo della Comunità di Ferrara. Informazioni 011/54 88 (lunedì 15-18; dal martedì venerdì 9-12,30).

**Ancora una rapina in banca: in due, armati di taglierino, hanno assaltato ieri, verso le 16, l'agenzia della Crt in piazza Chironi. Era l'ora di chiusura. I banditi si finti clienti, hanno minacciato due cassieri, facendosi consegnare circa milioni. Poi la fuga su un'auto, al volante forse li attendeva un complice.**

**Oltre ai laureati in Giurisprudenza, anche i dottori in Scienze politiche, Lettere e Scienze della comunicazione potranno accedere quest'anno al di perfezionamento in criminalistica medico-legale istituito presso Medicina. Il offre conoscenze tecniche e scientifiche per affrontare o comprendere le indagini di polizia; l'esito delle indagini dipende infatti sempre più dagli esami balistici, dai rilievi dattiloscopici, dalle microtracce scoperte sulle scena del crimine. Due le lezioni settimanali di quattro l'una.**

**CHIERI.** Questa mattina la Confederazione italiana agricoltori ha organizzato a Chieri raccolta di firme per chiedere la modifica della norma che impone la registrazione dei contratti di affitto anche dei terreni agricoli. E' possibile firmare la petizione o ricevere materiale informativo nel gazebo allestito nell'area riservata mercato in piazza Europa.

**Lunghe indagini, gli agenti del commissariato Mirafiori li hanno sorpresi la droga addosso. Due occhini: Foud Hendali, 33 ni, già denunciato per furto su au- Mohmaed Roedeny, 26 anni, residenti in via De Bernardi . Gli agenti erano sulle loro tracce da tempo. Secondo l'accusa i due vendevano droga nella zona Mirafiori. Nell' appartamento di Roedeny (forse subaffittato da un italiano) stati trovati 20 grammi di eroina. Poi metadone e compresse di Roypnol, offerte ai tossici che non potevano pagarsi la dose di eroina.**

**E' catturata ieri Venaria, dai tecnici dell'Asl 6, un'iguana lunga circa un metro. Il rettile - simile a un grosso lucertolone - era stato segnalato già in agosto. Ieri stato trovato tra le sterpaglie davtrice distributore di benzina di corso Garibaldi.**


CONFAPPI FNA Federamministratori

DI CONDOMINIO

VII° Corso
5 Novembre 1998 - 15 Maggio 1999

La CONFAPPI, Confederazione Associazioni Piccoli Proprietari Immobili è un organismo che tramite la FNA Federazione Nazionale Amministratori Immobiliari si propone la formazione culturale degli Amministratori di condominio con serietà e convinzione, credendo nella professionalità e managerialità dell'attività.

DI STUDIO

Il Corso si articola in cinque fasi che hanno per oggetto lo studio approfondito delle problematiche giuridiche, tecniche, fiscali e pratiche proprie degli amministratori anche per quanto attiene la deontologia professionale, nonostante la professionalità e tuttoggi non abbia avuto il dovuto riconoscimento giuridico. Un particolare rilievo verrà dato alla materia informatica.
La responsabilità dei contenuti e dell'indirizzo generale del corso è affidata ad un Comitato Scientifico, presieduto dall'Avvocato Silvio Rezzonico (Presidente Nazionale CONFAPPI), e formato da professori: Enrico Desideri (Sezione Ambiente-Urbanistica), Gianfranco Gallo Orsi (Sezione Diritto e Legislazione), Lionello Sevesio Fiore (Sezione Fiscale), e degli avvocati Roberto Bella (Sezione Giuridico-Condominio), Guido Fracchia (Sezione Giuridico-Penale).
Il corpo docenti è costituito da professori universitari, manager, professionisti ed esperti del settore.
Direttore del corso è il geometra Antonio Maria Datillo (presidente Provinciale CONFAPPI - Torino).

DURATA DEL CORSO

Il Corso ha durata di sei mesi e si articola in tre fasi distinte ed integrate: attività in aula (5 mesi), lezioni pratiche sulle manutenzioni edili - ambientali, prove d'esame finale con colloquio.
Il Corso si svolge a Torino presso le Sedi dell'Associazione in Via Montecuccoli 1 e presso il Collegio San Giuseppe in Torino Via San Francesco da Paola 23.
La frequenza è bisettimanale e pre-serale: lunedì e giovedì dalle 18,00 alle 22,00.
Al termine del Corso, e solo dopo aver superato le prove d'esame, sarà rilasciato un attestato di frequenza e di merito.

MODALITÀ D'ISCRIZIONE

Il Corso è riservato a chi abbia almeno conseguito un diploma di scuola media inferiore.
Il numero dei partecipanti è fissato in un massimo di trenta persone.
La domanda di iscrizione, allegata al programma, che potrà essere ritirato presso le Sedi dell'Associazione, dovrà pervenire entro e non oltre il 26/10/98.

BORSE DI STUDIO

Possibilità di Borse di Studio per giovani e neo diplomati.

CORSI BASE PER AMMINISTRATORI DI CONDOMINIO
Via Montecuccoli 1, 10121 Torino
Tel. 011/562.98.79 - 011/562.98.72
Orario di segreteria dalle alle 12,30 e dalle 15,00 alle 18,30
tutti i giorni escluso o e festivi.



nuova esposizione
provera & C.
-Lungo Dora Napoli, 32
Tel. 011/859.393
Internet: http://www.show.it/provera/



Aperto la domenica
«Ristorante del Grappolo»
Via Cigliano 38c (a 20 mt. da C.so Regio)
tel. 011/814227



Specchio
LA STAMPA
In edicola da sabato 24 ottobre

✓ **Italia multietnica.** Le nostre città hanno cambiato faccia. Ma come si vive da stranieri in Italia? Un grande reportage sugli immigrati che ce l'hanno fatta.
✓ **Vigogna, il tesoro** La stoffa più preziosa del mondo si fa col pelo di un piccolo animale sudamericano. Vi raccontiamo come è stato scongiurato il pericolo che si estinguesse.


### Dal 7 novembre nuova centrale per i vigili

# Collegno, 24 ore su 24 servizio d'emergenza

**COLLEGNO.** Controllo diretto sulla città 24 ore su 24, un centralino a disposizione del pubblico per ogni genere di emergenza e informazione, maggiore prevenzione contro gli episodi di microcriminalità, coordinamento degli interventi via radio e collegamento ininterrotto con la prefettura.

Ecco come cambierà, dal 7 novembre, l'attività della polizia municipale a Collegno, grazie all'attivazione di una centrale operativa. Una sala attrezzata di computer, ponti radio, e un'enorme planimetria della città una lavagna luminosa consentiranno ai vigili urbani di avere continuamente il polso della situazione sulle strade.

«Ma non solo - precisa il comandante dei civich Achille Ansini -, la nostra attenzione sarà rivolta costantemente anche a scuole, industrie e sedi artigianali commerciali. Il tutto per poter agire con maggiore efficienza tutela della sicurezza dei cittadini. Anche per quanto concerne la gestione degli interventi di protezione civile».

La realizzazione del progetto ha un costo che si aggira intorno agli ottanta milioni prevede l'istituzione di un corso di informatica per gli operatori.

«Quelli che lavoreranno per primi sono già esperti in materia - aggiunge il comandante Ansini -, ma è essenziale formare altri vigili per evitare trovarci spiazzati in casi di assenza del personale». Per sensibilizzare l'opinione pubblica sull'utilità del nuovo servizio sono state previste, per il 7 novembre prossimo, delle visite guidate alla sala operativa.

«Spesso - commenta il sindaco Umberto D'Ottavio - la questione sicurezza è stata al centro delle proteste dei cittadini, soprattutto a causa della presenza degli albanesi. La struttura della polizia municipale vuole essere una risposta a chi rivendica il diritto a una maggiore sicurezza».

**Grazia Longo**

### Processo all'ex vicepresidente Chiappo

# «Nell'Unicef nessuno mi ha mai accusato»

Gianfranco Chiappo, vicepresidente nazionale processo dell'Unicef, ieri ha iniziato la sua deposizione con una lunga «dichiarazione spontanea». Concentrata sulle sue preoccupazioni di immagine relative all'imputazione di appropriazione indebita di denaro Unicef che ha rappresentato ai vertici piemontesi e nazionali per un decennio.

«Dall'interno dell'Unicef nessuno mi ha mai accusato di aver preso una lira», ha esordito il pediatra. «Sono dieci anni che la stampa mi . La mia famiglia costretta a vivere all'estero. Delle altre accuse non mi interessa parlare. Mi interessa parlare di quelle relative all'Unicef. Facevo 82 manifestazioni e 14 congressi all'anno, la mia colpa è di essermi impegnato moltissimo».

Il pm Boselli prova a chiedergli delle fatture che l'acquisto foulard, cravatte, biancheria intima, due paia di sci, gioielli, conti di albergo, ristoranti, taxi, una lavatrice, abbonamento per due a un circolo di tennis. «Spese di rappresentanza Acquisto di omaggi per i convegnisti Unicef». Chiappo smentisce quanto aveva dichiarato l'ex moglie Gloria Maggioni nella precedente udienza: «Si trattava di spese personali». Il medico afferra un foglio: «Nel 1987-88, fattura di un gioelliere per l'acquisto di un anello per Gloria. Non è vero: erano quattro penne stilografiche per ospiti Unicef». L'ex consorte telefona al giornale: «Mi vergogno che si infanghi ancora l'Unicef: un'organizzazione che si batte contro la fame dei bambini nel mondo non offriva penne d'oro ai convegnisti».

Chiappo ripete il contrario e si dice disposto a «portare 500 testimoni a favore». Parla sua iniziativa anche della Jaguar con cui lo si vedeva in giro dieci fa. «Era della finanziaria di cui socio e la usavo solo per andare a prendere le persone». Forse si riferisce ai soliti convegnisti Unicef. Il presidente Gos gli assegna compito per la prossima udienza (20 gennaio): consegnare la lista delle 82 manifestazioni citate.


AVIS ASSOCIAZIONE VOLONTARI ITALIANI DEL SANGUE

ANNIVERSARIO

Nella ricorrenza dei Defunti l'AVIS Torino ricorda ai propri ed alla cittadinanza tutti i Volontari scomparsi ed in particolare i deceduti dal 1° novembre 1997

ACCOLTI Giuseppe
Franco
AUDRITO
BARBERO Angelo
BODDA
CANAL Romano
CASTROVILLI Michele
CAVALIERI D'ORO Gino
Vincenzo
FANTOZZI Carlo
LADISLAO
MAGRO Mauro
MINUCCI
NEGRO Carla
OBIALERO Carlo
PIREDDA Filippo
ROSSI
Mario
TAGLIATI Francesco

Per la memoria Soci scomparsi, i Volontari dell'AVIS 8,30 del 1° novembre all'ingresso Cimitero Monumentale di Torino in Corso Novara; 12 Cimitero Parco (Torino Sud).

OUR BOOTS
WORK.

Timberland

TORINO - Via Roma 326
GRUGLIASCO - Shopville La Gru

Leinì mobilitata nella caccia ai 4 uomini che hanno assaltato una banca

# Rapinatori traditi da un cantiere

## *Bloccati, fuggono a piedi senza bottino*

**LEINI'.** Le campagne di Leinì al setaccio ieri [illegible]riggio dopo la rapina alla Banca di Credito del Piemonte. I carabinieri [illegible] stazione, del Nucleo radiomobile [illegible] Venaria, del Nucleo operativo sono [illegible] impegnati, con un elicottero dell'Arma, [illegible] una vera e propria caccia all'uomo.

Erano da poco passate le 15,30 quando tre individui a viso scoperto, armati di una pistola [illegible] taglierino, hanno fatto irruzione nell'istituto di credito di via Carlo Alberto, 180. Armi alla mano si sono [illegible] fatti svuotare in alcuni sacchetti di plastica il contenuto della cassa, circa 20 milioni, e poi sono fuggiti. I tre, poi, [illegible] perdere tempo, sono saliti su un'Alfa 164 targata Alessandria, risultata rubata il giorno precedente [illegible] Torino, dove li attendeva un quarto complice, dileguandosi.

E avrebbero anche potuto farcela se solo [illegible] saputo che proseguendo dritti avrebbero trovato sulla loro strada lo sbarramento di [illegible] cantiere. Cantiere che aveva generato, qualche [illegible] fa, [illegible] proteste da parte [illegible] genitori [illegible] bambini [illegible] frequentano la vicina scuola elementare «Anna Frank», per i disagi alla circolazione. Cantiere che, ieri pomeriggio, ha creato l'imprevisto.

Non potendo proseguire, ai banditi [illegible] rimaste due scelte: tornare indietro rischiando di trovar[illegible] di fronte l'auto dei carabinieri che stava sopraggiungendo, o svoltare nella piazza della scuola. La seconda ipotesi è parsa la migliore. Ma se il primo ostacolo [illegible] [illegible] superato, [illegible] altro [illegible] attende[illegible] di lì a pochi metri: l'esplosione improvvisa [illegible] [illegible] [illegible] mazzette di soldi appena rapinati. Esplosione tanto repentina quanto inattesa che ha causato un generale sbandamento all'interno dell'auto, tant'è che l'autista, perso il controllo dell'autovettura, [illegible] finito contro una Y-10 in sosta. A quel punto, ai quat[illegible] non [illegible] rimasta che la fuga a piedi [illegible] stupiti passanti, nonni e genitori, che cominciavano ad accalcarsi intorno all'edificio scolastico in attesa dell'uscita di figli e nipoti. Qualche attimo dopo, sul luogo [illegible] arrivati anche i carabinieri che hanno presidiato l'auto sulla quale i banditi avevano abbandonato la taglierina e un sacchetto di plastica rosa con quasi [illegible] le banconote. Vicino alla portiera posteriore dell'auto, [illegible] altro sacchetto bianco, questa volta contenente centinaia di monete da 500 e mille lire.

[illegible] Bergamini

### Sul sedile posteriore [illegible] sacchetto di banconote e [illegible] di monete

Anche l'elicottero dei carabinieri è stato impegnato nella caccia per individuare i rapinatori di Leinì

A Carignano

# Muore schiacciato dal trattore

**CARIGNANO.** Nei campi di frazione Campagnino, periferia di Carignano, un contadino di 56 anni, Mario Gennero, ha perso ieri la vita sotto il trattore, che si è capovolto mentre stava arando un terreno [illegible]oscos[illegible]. Nessuno ha assisti[illegible] alla tragedia: a dare l'allarme [illegible] stato [illegible] altro agricoltore che per caso ha notato le ruote affiorare dal campo. In pochi minuti sul luogo della tragedia, ai confini tra Campagnino e Lombriasco, sono arrivati i soccorritori: ambulanze [illegible] Croce Rossa [illegible] Carignano [illegible] Carmagnole, [illegible] l'elisoccorso del 118. Ma per il contadi[illegible] non c'era più nulla da fare.

Mario Gennero aveva [illegible]

L'incidente è stato scoperto solo intorno alle 16. A casa, la moglie Lucia, lo stava aspettando per il pranzo. Ma [illegible] ritardo non l'ha fatta spaventare: «Purtroppo per chi lavora [illegible] campagna è una cosa normale non rispettare gli orari. C'è sempre qualcosa da fare, [illegible] lavoro viene prima di tutto» dice il figlio, volontario della Croce Rossa di Carignano. Gennero stava arando il campo per preparare il terreno per l'inverno. «Non riusciamo [illegible] capire co[illegible] possa essergli successo. Conosceva bene i pericoli di quel campo, che in quel punto forma una specie di buca» continua il figlio. Forse, a provocare l'incidente, potrebbe [illegible] stato un malore improvviso. Le ruote sono finite sul ciglio del buco: il veicolo ha perso aderenza con il terreno e si è rovesciato. Mario Gennero [illegible] ha avuto scampo: è rimasto intrappolato ed è morto sul colpo.

L'incidente provocato da un uomo a bordo di [illegible] vecchia A112 rubata

# Tamponamento per rubare l'auto

## *Sulla strada Chieri-Baldissero, vittima un'anziana*

**CHIERI.** E' stata tamponata e derubata della propria auto, mentre ritornava a casa sulla strada che collega Baldissero [illegible] Chieri. Protagonista del brutto episodio è F.E., 75 anni, vittima di un balordo [illegible] ha approfittato della [illegible] buonafede. La donna [illegible] al volante di una propria Y10 quando è stata urtata da un'altra vettura che procedeva nella stessa direzione. Appena [illegible] dall'auto, ha dovuto subire gli insulti del conducente che l'ha accusata di [illegible] sbagliato manovra, sostenendo contro ogni evidenza di avere ragione.

L'uomo, approfittando del momentaneo smarrimento della donna, ha finto di verificare i danni, lasciando intendere di voler trovare un accordo. Poi è salito sulla Y10, ha messo in moto ed è fuggito sotto gli occhi increduli dell'anziana vittima. Sulla strada è rimasta solo [illegible] sua auto, una vecchia A112, risultata rubata.

I carabinieri intervenuti sul posto hanno accompagnato [illegible] [illegible] F.E che risiede insieme alla sorella [illegible] Chieri. Per le due donne, anziane e sole, l'auto era indispensabile: evitava che dovessero ricorrere all'aiuto di vicini [illegible] parenti per ogni spostamento o per le commimssioni quotidiane.

Per attenuare il disagio delle due anziane donne, i carabinieri si [illegible] offerti [illegible] accompagnarle a fare la spesa. E così il gi[illegible] successivo il rocambolesco furo dell'Y 10 [illegible] «scortate» fino al centro commerciale «Famila» da [illegible] militare. [a. per.]

IN [illegible]

### Frisone sostituisce [illegible]ovelli [illegible] della Taurinense

**TORINO.** Cerimonia di avvicendamento oggi, ore 11 nella [illegible] Montegrappa, alla guida della Brigata alpina Taurinense. Il brigadiere generale Armando Novelli lascia il comando al collega Pietro Frisone (nella foto), 51 anni, già addetto militare all'Ambasciata italiana a Mosca. Novel[illegible] andrà [illegible] comandare la Scuola sottufficiali dell'Esercito a Viterbo, destinata a diventare una [illegible] e propria «università per i marescialli». Sotto il comando di Novelli, la Taurinense [illegible] stata impegnata nella missione «Alba» [illegible] Albania, [illegible] per oltre sei mesi in Bosnia, nell'ambito della missione «Sfor» della [illegible]. Durante il periodo di comando del contingente italiano [illegible] Sarajevo, il generale Novelli ha anche portato a termine numerose missioni umanitarie in stretto collegamento con [illegible] cooperazione italiana ed [illegible]iazioni di volontariato.

### Mondovì ha 800 anni oggi la celebrazione

**MONDOVI'.** Oggi la città festeggia la «Giornata della fondazione» nell'ambito delle celebrazioni per gli ottocento anni della nascita del Comune indipendente. Alle 9,30 il sindaco Riccardo Vaschetti ha convocato [illegible] Consiglio comunale straordinario pubblico per sottolineare [illegible] ricorrenza (risale al 27 ottobre 1198 il primo documento in [illegible] si cita [illegible] Comunità monregalese autonoma). Alle 10,30 invece, si salirà [illegible] Piazza per la solenne messa nella Cattedrale.

### I piromani in azione [illegible] zona degli hotel

**SANREMO.** Attentato incendiario l'altra notte nella zona dei grandi alberghi di Sanremo, al quartiere Fora. I piromani hanno distrutto un furgone «Iveco Daily» della ditta di calzature «Suole e cuoio» danneggiando lievemente un pullman gran turismo tedesco. I danni ammontano [illegible] una trentina di milioni. I carabinieri, che [illegible] stan[illegible] occupando delle indagini, hanno confermato l'origine dolosa delle fiamme.

### Ammonito il giudice Ferrua la [illegible]

**ASTI.** La Cassazione ha confermato l'ammonizione del Csm nei confronti di Aldo Ferrua (nella foto), [illegible] giudice della Corte d'Appello di Torino. Il magistrato [illegible] stato ammonito dal Csm per una vicenda che risale ai primi Anni '90 quando era procuratore presso la pretura ad Asti. In [illegible] procedimento, aveva ricevuto dalla parte offesa (un concessionario d'auto) due biglietti omaggio per assistere a una partita del Torino [illegible] due confezioni di vino. Era anche stata aperto un procedimento penale nei confronti di Ferrua, nel quale era stato prima condannato e poi assolto dall'accusa di abuso «perchè il fatto non sussiste». La Cassazione ha però confermato il comportamento definito «disdicevole» del magistrato. Ferrua racconterà la sua storia in un libro in uscita [illegible] novembre, con prefazione di Bruno Vespa.


Da tavolo, da terra, da studio, da lavoro, da soffitto, da parete, da IKEA.

**JÖKEL** lampada da terra/lettura: due funzioni nella stessa lampada, in metallo nero e color argento. H cm [illegible]. Con varialuce. Max 150W.
125.000

[illegible] lampada da lavoro con braccio in acciaio e paralume in vetro bianco o blu. H cm 46. Con lampada alogena.
49.000

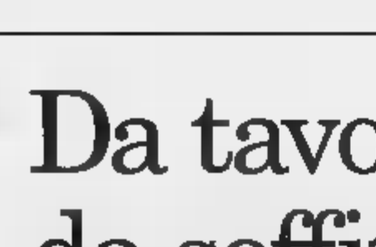

**KLAVIATUR** applique alogena, con vetro bianco o blu. Max 150W.
39.000

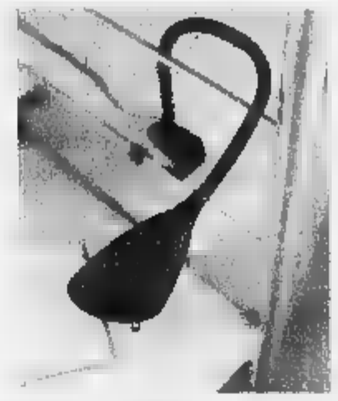

**FONOLIT** faretto nero o argento con alogena.
45.000

**HORISONT** sospensione in alluminio spazzolato laccato naturale. Altezza regolabile. Ø cm 38, h cm 38.
89.000

**CINNOBER** lampada da terra in alluminio laccato bianco o nero. Altezza regolabile da cm 110 a cm 146. Max 75W.
99.000

E luce fu. Prima di arredare la Terra, anche il buon Dio pensò all'illuminazione. La luce è essenziale per la vita. Ci permette di riconoscere volti, forme [illegible] colori, di scoprire dettagli nascosti. In casa la luce giusta rende un ambiente più accogliente, una cenetta più galeotta, un lavoro più facile, un libro più chiaro. All'IKEA lo sappiamo bene: da noi, in Svezia, la luce del sole è un dono così raro che abbiamo dovuto diventare esperti di illuminazione. Per questo possiamo offrirti un vasto assortimento di lampade [illegible] prezzi vantaggiosi [illegible] tanti consigli per vedere le [illegible] sotto [illegible] nuova luce.

IKEA®
Spazio alle idee.

GRUGLIASCO (TO) Via Crea, 10. Orari: lun. 14-20; [illegible] a gio. 10-20; ven. 10-22; sab. 9-20.

© Inter IKEA Systems B.V. [illegible] BCS DM/RAB

Gestisce un hotel a Borgaro il primo italiano capace di aggiudicarsi il prestigioso ex «Faraoni»

# Beccaris re del deserto

## *Da privato ha vinto il Rally d'Egitto*

Primo piemontese ad arrivare in fondo alla Parigi-Dakar nel 1991, e oggi primo italiano a vincere la classifica assoluta di una gara «tout terrain» dal grande prestigio come il Rally of Egypt (l'ex «Faraoni») organizzata dall'ex pilota Jackie Ickx e che dal prossimo anno sarà inserita nella Coppa del Mondo. Il torinese Giorgio Beccaris corre in giro per i deserti ormai da quasi 10 anni e dopo un 3° posto di categoria e 18° assoluto alla Parigi-Dakar, ha colto il [illegible] più importante della carriera: «In Egitto ho corso per un totale di 3500 km praticamente su ogni tipo di terreno, anche se per la maggior parte le prove speciali erano programmate nel deserto. Ogni giorno la tabella di marcia prevedeva dai 300 ai 600 km tra prove speciali e trasferimenti sotto un caldo torrido. In un rally simile, tra l'altro, i tratti cronometrati sono sconosciuti agli stessi piloti fino al momento della partenza, e così molto è stato affidato anche alla bravura del mio navigatore, Roberto Ferraris, che ha il delicatissimo compito di trasmettere le informazioni presenti sul road book».

Beccaris, con la sua Nissan GR benzina 4200 a passo lungo del team francese Dessoude, ha preceduto nella classifica finale il transalpino De Roissard, staccato di 58 minuti, e il belga Martin, ed è a tutti gli effetti un privato, visto che nella vita di tutti i giorni gestisce un hotel a Borgaro e importa pezzi di ricambio per vetture giapponesi e americane. «Gli inconvenienti in una gara di questo tipo - spiega - sono sempre dietro l'angolo. Nel deserto è facilissimo forare, perché sotto la sabbia si nascondono pietre affilatissime e inoltre insabbiarsi è all'ordine del giorno».

Logico, quindi, che per affrontare una gara di questo tipo occorra una preparazione della vettura tutta particolare e uno stile di guida diverso dalle gare veloci. «Io gareggio nella classe T2, vale a dire macchine di serie con elaborazioni e rinforzate per assorbire le tremende sollecitazioni a cui il [illegible] è sottoposto quando viaggia a oltre 160 km/h nel deserto. Lo stile di guida deve coniugare la velocità con la capacità di gestire la macchina senza dimenticare un'attenta preparazione psico-fisica».

Oltre all'aspetto della competizione, questo tipo di gare offre parecchie altre sensazioni. «Anche se si va veloci e [illegible] è sempre molto concentrati, si riesce ugualmente a percepire il paesaggio quasi lunare del deserto egiziano. Inoltre, proprio in quest'ultima esperienza, siamo transitati in [illegible] militari naturalisticamente molto belle, ma normalmente inaccessibili al pubblico. Anche il contatto [illegible] gente locale è particolare. Ricordo quella volta in cui mi bloccai per un guasto in mezzo al deserto, e mentre stavo riparando la macchina, dal nulla comparve un beduino con un grosso ascesso a un dente. Pur non parlando assolutamente la [illegible] lingua, gli offrii degli antibiotici, disegnando sulla sabbia il sorgere e il tramonto del sole per indicargli i momenti della giornata in cui doveva assumerli. Ringraziò, e in un batter d'occhio sparì nel nulla [illegible] dove era giunto.

**[illegible] Accosato**

Giorgio Beccaris corre rally in giro per il mondo da 10 anni

CALCIO PRIMAVERA

## *Il Toro nella tana dell'Atalanta*

Dopo il rinvio chiesto mercoledì scorso dall'Atalanta, si gioca oggi a Bergamo (ore 14,30) l'andata degli ottavi di Coppa Italia Primavera tra [illegible] formazione [illegible] e il Torino. La seconda partita è fissata per l'11 novembre, giorno in cui si disputeranno anche gli altri incontri di ritorno. Il tecnico granata Claudio Sala avrà a disposizione anche il difensore Mercuri e l'attaccante uruguaiano Lopez. Il regolamento di Coppa Italia prevede infatti due elementi nati nel '78, come appunto Mercuri e Lopez. «Dopo [illegible] sfatato il tabù del primo turno - precisa Sala - desidererei passare ai quarti e andare poi il più avanti possibile. Ma, al di là di questa partita, affrontare i campioni d'Italia in carica significa confrontarci con una grande squadra che può sicuramente farci capire qual è il nostro potenziale per questa stagione. Mi aspetto dei progressi dai nuovi Amenta e Broccanello, che [illegible] venuti al Toro per farci fare un salto di qualità ma che stentano ancora ad inserirsi». Questa la probabile formazione: Sorrentino; Commisso, Fissore, Lazzari, Mercuri, Caponi; Semioli, Grauso, Amenta; Lopez, Broccanello. [a. ben.]

E' di leva, lo vuole il team militare

# Basket, Muyango inguaia la Caffarel

Difficile essere ottimisti quando si è reduci da una sconfitta di 43 punti a Pavia. Lo è ancor meno se il proprio miglior giocatore rischia di non prender parte alle prossime partite in seguito a una querelle con le Forze Armate. L'Auxilium ci ha provato ieri mattina a Lusaka San Giovanni, sede della Caffarel, sponsor indispensabile per coprire le spese di una stagione terribile in B1. Grazie all'interessamento della famiglia Bulgheroni, a capo della Pall, Varese e della Lindt - multinazionale che ha recentemente acquistato la stessa Caffarel -, Torino può respirare. Onore a Varese, dunque, club [illegible] il quale Torino ha intrapreso un rapporto di collaborazione che ha portato prima a [illegible] scambio [illegible] giocatori e poi al reperimento di uno sponsor. Caffarel, quindi: azienda nata a Torino nel 1826, oggi con un fatturato annuo di [illegible] miliardi. «Vorremmo [illegible] la prima di una serie di aziende capaci di risollevare la sorti del basket torinese - ha commentato il dg Montuori -. Guardiamo avanti, anche [illegible] il nostro impegno è per ora solo annuale». La cifra che verrà versata nelle casse dell'Auxilium (circa 150 milioni) servirà a coprire la metà dei costi [illegible] prima squadra e un terzo di quelli dell'intera società. La quale ha deciso di tornare a investire sul reclutamento: «E' partito un progetto giovani - precisa il vice-presidente Auxilium, Dotti - che [illegible] coinvolgerà circa duemila ragazzi delle elementari. I frutti si vedranno tra qualche anno».

Intanto, la realtà è fatta di zero punti in classifica e [illegible] grana-Muyango, replica di quanto accaduto lo [illegible] Rolando: [illegible] giocatore, sotto leva, [illegible] stato richiesto dalla formazione militare di Vigna di Valle e [illegible] [illegible] in campo a Pavia. La situazione è ingarbugliata: Muyango, che per problemi a un ginocchio è stato fatto abile di quarta, non potrebbe in teoria far parte di un gruppo sportivo militare. Tuttavia, a causa dei pessimi rapporti tra l'Auxilium, le Forze Armate e, in parte, la Federazione, rischia di perdere un [illegible] Dovesse mancare anche il suo apporto, la salvezza sarebbe davvero impossibile: «Arriverà qualcun altro, magari Cucinelli (un [illegible] gialloblù, ndr)», rassicura Edoardo Bulgheroni, presidente di Varese. [d. la.]

● [illegible] Stasera (h. 21, al Circolo della Stampa di c.so Stati Uniti 27), il Panathlon dedica una serata al basket. Sulla situazione torinese relaziona Luigi Martini, presidente Federbasket regionale.

## TUTTI I RISULTATI - TUTTI I RISULTATI - TUTTI I RISULTATI - TUTTI I RISULTATI - TUTTI I RISULTATI

### [illegible]

**XVI Trofeo [illegible] di Moncalieri,** Interregionale Indoor 18 metri a Moncalieri (Società Arcieri Del Gufo). *Divisione olimpica, seniores m.:* P. Castelli (Vc Archery Team); *seniores f.:* A. Lanti (Carl-Arcieri Delle Alpi, To); *Juniores:* [illegible]. Fornera (Arcieri Valle Susa, Borgone di Susa); *Veterani m:* B. De Marchi (Arcieri Valle Susa); *Veterani f.:* [illegible]. Volta (Arcieri Del Gufo Moncalieri); *Allievi m.:* F. Cantore (Arcieri Valle Susa); *Allievi f.:* E. Paciello (Arcieri Alpignano); *Ragazzi:* E. di Cesare (Arcieri Valle Susa); *Giovanissimi:* [illegible] Ricaldone (Arcieri Al), *Arco Nudo Seniores m.:* R. Ripoli (Carf-Arcieri [illegible] Alpi); *Seniores f.:* A. [illegible] (Carf-Arc. Delle Alpi); *Veterani:* G. Sellero (Arcieri Pino Torinese); *Allievi:* V. Ripoli (Carf-Arc. Delle Alpi); *Ragazzi:* C. Beccari (Carf-Arc Delle Alpi). *Giovanissimi:* R. Tomasella (Prince Thomas I, Ao) *Compound, Seniores m.:* V. Ciampolillo (Arcieri Pino Torinese); *Seniores f.:* F. Pa[illegible] (Carf-Arc Delle Alpi); *Juniores m.:* L. Ciampolillo (Arc. Pino Torinese); *Juniores f.:* E. Di Serio (Società Sentiero Selvaggio, Rivodora Baldissero); *Veterani:* F. Fissore (A.S. Clarascum Fossano) *Torneo squadre, Div. Olimpica.* Carf-Arc Delle Alpi (Schianchi, Costa, Tesio); Società Sentiero Selvaggio Alfredi, Greco, Gandolfo).
**Trofeo Giovanile «2000»,** Indoor [illegible] metri a Solero (Al). [illegible] Arcieri Iuvenilia Torino.

### [illegible]

**Serie D maschile** (3ª giornata) *Girone A:* Novara Nord-Montalto Dora 63-62; Rappadue To-Druentina 48-70 (Favelli 17, Pan 11, Carboni 15, Candiloro 11); Club Musinè-Executive Bi 64-93; Gsr Olivetti-Ornavasso 81-66, Sanfilippo Leumann-Monterrato Vc 91-72; Cigliano-Kai[illegible] Chivasso 72-69; Gattinara-Trecate 66-71; Sussaporti-Alpignano 111-79. Classifica: Druentina, Cigliano, Executive 6; Alpignano, Kairos, Sanfilippo, Susa 4; Musinè, Montalto, Monterrato, Rappadue, Novara, Olivetti, Trecate 2; Gattinara, Ornavasso 0. *Girone B:* Borsi Ceva-Valenza 61-54; Michelin To-Tlb Pino 85-59; Asti '86-Asso Casale 101-57; Pinerolo '87-Atlavir Rivalta 70-69; Martini Chieri-Beinasco 50-87; Casale-Vigliano Biellese 70-59; Agnelli To-Novi Ligure 80-66; Castelnuovo Scrivia-Ags 222 To 69-58. Classifica: Michelin, Pinerolo, Casale, Castelnuovo 6; Agnelli, Asti, Atlavir, Beinasco 4; Ags, Borsi, Tlb, Valenza 2; Asso, Martini, Novi, Vigliano 0.

### BOCCE

**11° Campionato d'Europa** a Saluzzo. *Coppie.* 1. Bellebene-Suini (fin. 13-2); 2. Francia; 3. Monaco; 4. Croazia. *Individuale:* 1. [illegible] (Cro) fin. 13-4; 2 Ballabene; 3. Pignone (Svi); 4 Bruni (Mon) *Tiro progressivo:* 1 Maugron (Fra) 41/45; 2. [illegible] (Cro); 3 Ziraldo *Tiro tecnico:* 1 Perras (Fra) p. 50; 2 Durovic (Jug); 3 Sever (Slo); [illegible] Guaschino *Punto tiro alternato:* 1. Rossello (Mon); Colella (Svi); 3. Primoracx (Bos); 4. Durovic (Jug); 5 Suini
**Campionato regionale Società Allievi** a Alpignano: 1. Auxilium (Bosco-Giordanino-Paschetta-Bonagemma); [illegible] Chieresa (D. Bollati-S. Bollati-Cirio-Melignano-Grive); [illegible] Alpignano (Fochi-Lucco Castello-Dallon-Combetto); [illegible] Forti & Sani Fossano (Martini-Dubois-Gazzera-Garbaudo).

### CALCIO

**Seconda categoria** (5ª giornata) *Girone F:* Gioventù Rodallese-Robassomero 2-0; Pool Sport S. Francesco-Mappanese 3-5; Foglizzese-La Vischese 0-0; Nole-Real Malanghero 2-3; Leini-Salassa 0-2; Volpianese-Monta[illegible] 5-1, Rivarossese-Esperanza 2-4. *Classifica:* Real Malanghero, La Vischese 11; Esperanza, Pool Sport S. Francesco 10; S[illegible] 9; Volpianese 8; Rivarossese 7; Robassomero 6; Nole, Foglizzese 5; Leini, Mappanese 4; Montanaro, Gioventù Rodallese 3. *Girone G:* Salus-Atm 6-0; Ivest-Folgore 1-1; Ardor-Under 16 2-2; Atletico delle Alpi-Rapid To 3-1; Cenisia-Bacigalupo 2-2; Pertusa-Gratin Pitagora 4-1; Rapisarda-S.Donato 1-0. *Classifica:* Pertusa, Salus 13; Atletico delle Alpi 12; Rapisarda, Bacigalupo 9; Folgore, Cenisia 7; Ivest 6; San Donato, Rapid, Under 16, Atm 4; Gratin Pitagora 3; Ardor 1. *Girone H:* Atletico Real Pinerolo-Sangonese nd; Vanchiglietta-Virtus Bricherasio 3-0; Saturnio-Real Moncalieri 2-1; Borgo S. Pietro-Tetti Piatti 1-1; Perosa-Onnisport 3-0; Piscinese-Volvera 0-1; Carlo Alberto-Villar Perosa 1-2. *Classifica:* Vanchiglietta 13; Perosa, Virtus Bricherasio 12; Volvera 11; Villar Perosa 7; Borgo S.Pietro 6; Saturnio 5; Piscinese, Tetti Piatti, Onnisport 4; Atletico Real Pinerolo, Sangonese, Carlo Alberto 3; Real Moncalieri 1. *Girone I:* Cascine Vica-Doriense 2-1; Edelweiss-Villarbasse 1-3; S. Remo 72-Caselette 1-5; Aurora Piossasco-Pro Collegno 1-0; Orbassano-Tetti Francesi 0-2; Valledora-Caprieviller[illegible]se 2-1; Valsusa-Ranger's [illegible] 3-2. *Classifica:* Cascine Vica 12; Villarbasse 11; Tetti Francesi, [illegible] Remo 72 9; Ranger's Matteotti, Caprieviller[illegible]se, Valledora 6; Orbassano 7; Caselette, Doriense 6; Valsusa 4; Edelweiss, Aurora Piossasco 3; Pro Collegno 2. *Girone L:* Cit Turin-Sporting Ticino 3-1; Borgata Lesna-Brandizzo 0-0; Barcanova-Gabetto Real Picco 4-2; Rebaudengo-Borgo Cavour 1-3; [illegible] Est Chivasso 1-3; Orione Valette-Oltrepò [illegible] Mauro 1-2; Sciolze-Michelin 2-2. *Classifica.* Bandizzo 13; Oltrepò S. Mauro 12; Sud Est Chivasso 11; Borgo Cavour 9; Barcanova 8; Orione Valette, Cit Turin 7; Borgata Lesna 6; Sporting Ticino 5; Sciolze, Michelin, Rebaudengo 4; Cbs, Gabetto [illegible] Picco 3. *Girone M:* Castagnole-Rocchetta Tanaro 1-1; Riva-S. Luigi Santena 3-1; Mombercelli-Nicese 4-1; Usal Favari-Vinchio Vaglio 0-2; Castelnuovo-Villafranca 1-0; Castelnovese-Milan Club 1-1; Junior Canelli-Isola 1-0. *Classifica.* Castelnovese 13; Junior Canelli, Vinchio Vaglio 12; Usal Favari 10; Rocchetta Tanaro, Castelnuovo 9; Riva, Mombercelli 7; Isola, Castagnole 5; Milan Club, S. Luigi 3; Pro Villafranca, Nicese 1.
**Juniores regionale** [illegible] giornata) *Girone D:* Caselle-Nolese 0-2; Cirié-Vaudese 0-0; Mathi-Castellamonte 3-1; Pro Settimo-Gassino 3-2, Rivarolese-Volpiano 1-0; Santhià-Settimo 3-0. *Classifica:* Mathi 15; Pro Settimo 14; Nolese 13; Sane 12; Rivarolese 10; Caselle 9, Gassino, Castellamonte 7; Settimo 6; Cirié 5; Volpiano 4; Vaudese 1. *Girone E:* Borgo [illegible] Remo-S. Secondo 0-3; Chisola-Aviglianese 2-0; Cumiana-Olympic 6-0; Orbassano-Rivalta 1-3; Pianezza-Grugliasco 2-4; Piossasco-Ki 1-1. *Classifica:* S. Secondo 15; Grugliasco 14; Chisola 13; Aviglianese 12; Rivalta, Ki 9; Piossasco 8; Pianezza 7; Cumiana 6; Olympic 5; Orbassano 1; Borgo S. Remo 0. *Girone F.* Ardor-Cenisia 2-3; Beppe Viola-Salus 0-2; Lucento-Pozzomaina 3-1; Pertusa-Atm 2-2; San Mauro-Savonera 2-1; Sporting-Cbs 2-1 *Classifica:* S. Mauro 18; Salus 15; Lu[illegible] 14; Cenisia 12; Savonera 10; Cbs 8; Sporting, Ardor 6; Pozzomaina 5; Beppe Viola 4; Pertusa 3; Atm 1. *Girone H:* Canelli-Porinese 3-1; Castelazzo-Santenese 2-1; Libarna-Fulvius 4-1; Pecetto-Carmagnolese 1-3; Real Moncalieri-Cambiano 2-2; Trofarello-Pino 73 3-0 [illegible]. Libarna 15; Castellazzo 13; Carmagnolese 11; Canelli, Trofarello, Fulvius 10; Cambiano [illegible] Porinese 7; Pino 73 6; Santenese, Pecetto 5; [illegible] Moncalieri 1.

### EQUITAZIONE

**Concorso Completo** a Nichelino (Società Ippica Torinese). *Cat. 2 Sez. B:* S. Vitalini (Nash P.S.I.); *Sez. A:* G. Nardi (Yorkie's Chance). *Cat. 1:* [illegible] Ravina (Ponder). *Cat 5:* P. Valentini (Newis). *Cat. 4:* A. Ranuzzi (Castle Oliver).
**Concorso salto ad ostacoli C + dressage** a Poirino (Circolo Ippico Castello [illegible] Tamavasso) *Cat B2.* ex aequo F. [illegible] (Orell), M. Carella (Sirio), M. Cambiaso (Venette); *B4:* [illegible]. Calosso (The Sandyman); *B5:* E. Bar[illegible] (Rainbow Warrior); *C1:* [illegible]. Rodgerson (Abbilade); *C2:* C. Scanavino (Rad). *Cat. B2:* [illegible] ex aequo (2 volte: [illegible] Baronetta e su Lampesa), M. Guani (Pippo), [illegible] [illegible] (Mhyra); *B4:* M. Calosso (The Sandyman); *B5.* M. Miroglio (Poligon); *C2:* A. Olivieri (Garvey); *C3:* S. Rodgerson (Rad); *C4:* [illegible]. Ion (Lady Li); *C1:* G. De Nicola (Sissi Du Ferré). *Dressage, ripresa £203:* V. Fructsaert (Belle); *£303:* A. Cerrito (Kipo De La Floria).

### [illegible]

**Brissi-American Express Cup** a [illegible] (To). *Lordo:* F. Bono-L. Bono 35. *Netto:* 1. F. Calvo-T. Guglielmone 42; 2. G. Lavazza-L. Zocchi 41; 3. E. Pavesio-U. Cravotto 38. *Seniores:* G. Rondolino-V. Pallini 37. *Coppia mista:* C. Costa-F. Colonna 38.
**Coppa Gruppo Abate** a Fiano (To). *1° cat., Lordo:* R. Tirante 29. *Netto:* 1. C. Silva 39; 2. F. Bono 33; 3. M. Zunino 31. *2° cat., Lordo:* M. Deghero 23. *Netto:* 1. M.V. Boz[illegible] 41; [illegible]. O'Elia 39; 3. F. Boglione [illegible] *Seniores:* G. Casotti 35. *Master:* [illegible] Rosso 32.
[illegible] **Coppa CSR Prezioso-Argenti** a Avigliana (La Fronde). *Lordo:* G. Quadri 26. *Netto 1° cat.:* 1. R. Rocca 37; 2. C. Mallei 36; 3. S. Panero 36. *2° cat.:* 1. E. Mometti 34; 2. [illegible]. Vaccariello 34; 3. M. Valetto 33. *3° cat.:* 1. W. Fumero 42; 2. R. Tavarna 37; 3. S. Forti 36. *Signore:* G. Rocca 36. *Juniores:* R. Rondano 33. *Seniores:* M. Panicco 34.
**3ª prova 1° Trofeo Gep** a Vinovo. *Lordo:* S. Castellaro 71. *Netto 1° cat.:* 1. V. Manassei 50; 2. S. Rosa Clot 62. *2°* [illegible]: 1. M. Consola 42; 2. L. Perin Ritz 40. *3° cat.:* 1. G. [illegible] 39; 2. E. Palma 36.
**Coppa Famiglia** a Pecetto (i Cillegi). *Lordo:* A. Boggio-E. Boggio 22. *Netto:* 1. G. Bertoldi-F. Garabello 40; 2. M. Milanesio-M.P. Valperga 37; 3. A. Mariani-R. Mariani 37. *Amici:* P. Guerci-M. Fenoglio [illegible].
**Coppa Golf Bridge** a Torino (Stupinigi). *Netto:* 1. E. Gi[illegible]. [illegible] Simonetti 44; [illegible]. P. Barbero-U. Mauro 43; 3. A. Turra-E. Turra 43. *Combinata:* 1. T. Vestidello-R. Bigliori 36; 2. I. Moroni-O. Moroni 35. *Bridge:* 1. L. Landi-R. Garrone 30; 2. A. Vestidello-M. Falletti 36.
**Coppa [illegible] Presidente** a Carmagnola. (I Girasoli). *1ª cat., Lordo:* O. Vaughn 76. *Netto:* 1. V. Falzoni 60; 2. R. Romanesco 62; 3. A. Trevisan 67. *2ª cat., Lordo:* F. Robaldo 39. *Netto:* 1. [illegible]. Romanesco 40; 2. G. Corradi 39; 3. M. Valvassori 39.

### [illegible]

[illegible] **A2** (5ª giornata): Valpellice Spenar-Como Promolinea 2-3 (Marchetti, Vasicko).

### JUDO

**Coppa [illegible] A1.** *Individuale maschile. Kg.60:* 1. M. Inzillo (Akiyama Settimo); 5. P. Bertaina (Kdk Cuneo). *Kg. 66:* 1. F. Bruyere (Akiyama S.). *Kg. 73:* 1. R. Toniolo (Akiyama S.). *Kg. 90:* 5. R. Vinassa (Centro Ginnastico To). *Kg. +100:* 1. N. Galanta (C. Ginnastico To). *Classifica per società* 1. Akiyama Settimo 30; 2. Banzai Roma 16; 3. Centro Ginnastico 16.
**Coppa [illegible] A2.** *Individuale maschile. Kg.* [illegible] 3. W. Moscat (Akiyama Torino). *Kg. 60:* 1 D. Mantovani (Akiyama S); 3 M. Caudana (id). *Kg. 66:* 1. A. Di Gianni (Akiyama S.). *Kg. 73:* 2. M. Verrastro (Akiyama S.). *Kg. 81:* 5. M. Favaro (Caselette). *Kg. 90:* 1. A. Pisone (Akiyama S.). *Kg. +90:* 2. F. Boscarato (Centro Ginnastico To). *Classifica per società:* 1. Akiyama Settimo 42; [illegible]. Judo Andrix 25.

### [illegible]

**Campionato regionale cadetti.** *Femminile. Kg. 45:* 1. [illegible]. Nomachi (Shu Ren Kan Moncalieri) *Kg. 50:* 1. C. La[illegible] (Athletic To); 2. V. Rosso (As Sport Point To); [illegible]. S. Reale (Ryugi To). *Kg. 55:* 1. [illegible]. Gauna (Fontana To); 2. E. Lavo (Ryugi To); 3. E. Antonelli (Centro Ginnastico To). *Kg. 60.* 1. M. Petri (Hiroshi Shirai). *Maschile. Kg. 45:* 1. C. chiera (Atletic Club To), 2. M. Giacosi (Fontana To); 3. C. Saffiotti (Nuova Kanku Dai To). *Kg. 50:* 1. P. Passaverita (Vv.F. To); 2. S. Cordaro (id); 3. D. Massicolo (Nuova Kanku Dai) e S. Finini (Shu Ren Kan Moncalieri) *Kg. 60:* 1. G. Indelicato (Ryugi To); 2. P. Sartori (Nippon Karate); 3. E. Pintus (Funakoshi To). *Kg. 65:* 1. V. Volpe (Polledro Biella); 2. E. Sanna (Fudoshin To); 3. C. Iengo (Vv.F. To). *Kg. 70:* 1. D. Sburlati (Funakoshi Nizza). *Kg. 75:* 1. M. Bonomo (Dojo Karate Verbania); 2. M. Antonelli (Centro Ginnastico To). *Kg. 85:* 1. M. Simone (C. Ginnastico To); 2. O. Cristando (Kendo Plobesi); 3. C. Petrucci (As Sport Point). Qualificati ai Nazionali i primi due [illegible] ciascuna [illegible] tegona [illegible] peso
**Campionato regionale juniores.** *Femminile. Kg. 55:* 1. A. Dogna (Full Center Funakoshi); 2. F. Pozzato (Fudoshin To). *Maschile. Kg. 55:* 1. M. Abate (Ryugi To); 2. P. Coro (Dragons). *Kg. 60:* 1. [illegible]. Canano (Dojo Akiyama To); 2. E. Obino (Budo 2000 La Cassa) *Kg. 65:* 1. T. Ro[illegible] (Società Ginnastica To); 2. V. Pisegna (Sport Point To), 3. G. Di Maggio (Dojo Akiyama To) e A. Capurso (Millefonti To). *Kg. 70:* 1. O. Pagano (Millefonti); 2. F. Gibin (Sport Point); 3. [illegible]. Tesoro (Soc. Ginnastica To). *Kg. 75:* 1. [illegible]. Romano (Soc. Ginnastica To); 2. A. [illegible] (Athletic Club); 3. R. Funakoshi (Full Center). *Kg. +80:* 1. S. Cappa Verzone (Fudoshin to); [illegible]. A. Cavallari (Shu Ren Kan Moncalieri).

### [illegible]

**Triangolare a Livorno** (juniores-seniores): Emilia Romagna-Toscana 5-3; Piemonte-Toscana 6-2; Piemonte-Emilia Romagna 5-3. *Classifica:* 1. Piemonte; 2. Emilia Romagna; 3. Toscana.

### LOTTA [illegible]

**Coppa Italia A1** (over 18), a Salerno. *Femminile. Kg 51:* [illegible]. A. Petà (Sisport); 5. [illegible]. Petà (id). *Kg 46:* 5. R. [illegible] (id). Kg 56: 9. V. Buccola (id).
**Coppa Italia A2** (classi 1981-82-83). *Kg 46:* 1. V. Biglia (Sisport). *Kg 49:* 3. [illegible] Curi (id). *Kg 70:* 1. T. [illegible] (id). *Classifica per società:* 1. Cus Bari 58; 2. Sassari 33; 3. Rovereto; 4. Sisport Fiat To.

### PALLAVOLO

**Serie C maschile** (1ª giornata). *Gir. A:* Chivasso-Erbaluce Caluso 2-3, Olimpia Ao-Volpianese 1-3; Borgomanero-Altiora 3-0; La Salle-Strambino nd; Cuorgnè-Sourso 3-0; Valli di Lanzo-Micon Corio 1-3; Villar-Musinè 3-0. *Classifica:* Borgomanero, Cuorgnè, Villar, Corio, Volpia[illegible] 3; Caluso 2; Chivasso 1, Olimpia, [illegible] Lanzo, Scurato, Altiora, Musinè [illegible]. *Gir. B:* Ovada-Europa 3-1; Alessandria-Supermercati 0-3; Parella-Savigliano 3-1; Bressano-Valsusa 3-1; Annibale-Olmo 3-2; Palmar-Polimatica [illegible]. *Classifica:* Supermercati, Palmar, Parella, Bressano, Ovada 3; Annibale 2; Olmo 1; Savigliano, Europa, Valsusa, Alessandria, Polimatica 0.
[illegible] **C femminile** (1ª giornata). *Gir. A:* Ovada-Lilliput 0-3; Con Voi-Vela Al 3-0; La Salle-Chiusa Pesio 1-3; De Tommasi Chieri-Villanova 3-0; Ibiesse-Europa Novi 0-3; Credit Caraglio-Security [illegible]. *Classifica:* Lilliput, Con Voi, De Tommasi, Europa, Security, Chiusa Pesio 3; La Salle, Villanova, Ibiesse, Vela Al, Credit, Plastipol Ovada 0. *Gir. B:* Moncalieri-Borgomanero 3-0; Venescavi-Carisport Al 3-1; Astra-Piossasco 1-3, Collegno-Gallieto 0-3; Lingotto-Cogne 2-3. *Classifica:* Moncalieri, Gallieto, Piossasco, Venescavi 3; Cogne 2; Lingotto 1; Carisport, Astra, Collegno, Borgomanero 0.
**Serie D femminile** (1ª giornata). *Gir. A:* Santhià-Caluso 0-3; Busca-Cambianese 1-3; Azzurra Moncalvo-Dalmasso 1-3; Sanmartinese-Tonengo 3-0; Meneghetti-Ossola 0-3; Cafasse-Lpm Mondovì 0-3; Lions-Borgomanero 3-0. *Classifica:* Caluso, Cambianese, Dalmasso, Sanmartinese, Ossola, Lpm, Lions 3; Borgomanero, Santhià, Busca, Azzurra, Tonengo, Meneghetti, [illegible] 0. *Gir. B:* Rosta-Blindo 0-3; Casale-Cerutti Antares 2-3; Mondo Alba-Marmi Vima 3-0; Nus-Valsusa 3-0; Carignano-Valdeta Ao 0-3; Canelli-Junior 0-3. *Classifica:* Blindo, Mondo Alba, Nus, Valdata, Junior 3; Antares 2; Casale 1; Valsusa, Carignano, Vima, Canelli, [illegible] 0. *Gir. C:* Denthone-K2 To 1-3, Volley 2000-Occhieppese 2-3; Torino Pallavolo-San [illegible] 3-2; Alpignano-Volpiano 3-0; Parodi Ovada-Tristera Pesian 3-1; Bruinese-Gp 3-0; Pozzolese-La Fol[illegible] 2-3 *Classifica:* Alpignano, Bruinese, Ovada, K2 3; Torino, Occhieppese, La Folgore 2; Volley 2000, Pozzolese, San Paolo 1; Tristera, Denthone, Vigliano, Gp 0.
**Juniores maschile.** *Gir. A:* Nova Siria-Valli di Lanzo 0-3; Arti e Mestieri-Kappa Cus To 0-3; Parella-Autotrasporti 0-3. *Classifica:* Kappa 9; Valli di Lanzo 6; Autotrasporti 5; Arti e Mestieri 4; Parella 3; Nova Siria 0. *Gir. B:* Vinovo-Body System 0-3; Meneghetti-Sportidea 3-2; Tristera-Susa 1-3. *Classifica:* Body System 9; Tristera, Susa 6; Vinovo 3; Meneghetti 2; Sportidea 1. *Gir. C:* Pino-Druento 1-3; Caluso-Lasaliano 3-0; Sant'Anna-Valentino 2-3. *Classifica:* Caluso 9; Druento [illegible] Sant'Anna 4; Valentino, Pino 2; Lasaliano 1. Valentino penalizzato di due punti.
**Juniores femminile.** *Gir. A:* [illegible] Tommasi-Lasaliano 2-3; [illegible] Siris-Ibiesse 2-3; Lilliput-Aurora 3-1. *Classifica:* Lilliput 9; De Tommasi 6; Ibiesse, Aurora 5; Nova Siris, Lasaliano 1. *Gir. B.* Almese-Airasca 3-0; Argo-Carignano 3-0. *Classifica:* Almese 9; Argo 6; Airasca [illegible] Carignano, Collegno 0. *Gir. C:* [illegible] Paolo-La Folgore 0-3; Team Volley-Parella 0-3; Dopolavoro-Nike 3-0. *Classifica:* Parella 7; [illegible] Chieri, [illegible] Folgore, Dopolavoro 4, Team Volley, Nike 3; San Paolo [illegible].

### [illegible]

**Coppa [illegible] Campioni** di distensione su [illegible] a Milano. *Femminile. Kg 52:* 1. L. Rocchietti (Gym Club Cirié). *Kg 60.* 1. L. Picat Re (Gym Cirié). *Kg 67,5:* 2. K. Gaiolo (Gym Cirié). *Over 40:* 1. L. Toffanello (Gym Cirié). *Maschile. Kg 56:* 1. [illegible]. Fumari (Lee Arts To). *Kg 60:* 1. L. Pellegrino (Lee Arts). *Kg 67,5:* 1. M. Minniti (Lee Arts). *Kg 75:* 4. F. Sgarbi (Lee Arts). *Kg 82,5:* 6. L. Rovai (Lee Arts); 7. [illegible]. Pandiscia (Lee Arts). *Over 40:* 1. M. Sciré (Lee Arts).

### [illegible]

**Circuito Maschera di Ferro** a Pinerolo (km 7,2; partenti 500): 1. A. Becchio (Asics Maratona To) 22'33"; 2. Abate (Gilò) 22'41"; 3. Comunanza (Pianezza) 23'08"; 4. Goitre; 5. D. Becchio. *Donne:* 1. P. Ritondo (Forestale) 26'16"; 2. [illegible] [illegible] (Pinerolo) 26'52"; 3. Xausa (Est) 29'10". *Categorie, Junior:* 1. G. Abate (Gilò); 2. Bizzi; 3. Midallino. *TM:* 1. G. Sereno (Cbr Golò); [illegible]. Nasini; 3. Raineri. *MM40:* 1. L. Pitoni (Gilò); 2. Vasone; 3. Valcarenghi. *MM45:* 1. C. Pisani (Rubeità); 2. Giammanco; 3. Mantegna. *MM50:* 1. V. [illegible] (None); 2. Iennelli; 3. Grimaldi. *MM55:* 1. [illegible]. (G. Lombardi); 2. Paulon; 3. Del Caro. [illegible] 1. P. Manis (Cus Bastino); 2. Stefani; 3. Giustozzi. *MM65:* 1. R. Mallen (Pianezza); 2. Lessona; 3 Doria. *Junior f.:* 1. Della Costa (Pinerolo); 2. Corino; 3. Fabri. *TF:* 1. M. Xausa (Est); 2. Gattardi; 3. Rubiola. *MF35:* 1. C. Useglio (Gilò); 2. Borra; 3. Marretta. *MF40:* 1. P. Moroni (Pianezza); 2. Stroppiana; 3. Grieco. *MF50:* 1. [illegible] (Curriana); 2. Minicelli; 3. Callegari. *Giovanili, Esordienti m.:* 1. M. Riba (33); 2. Caudera; 3. Della Costa. *Esordienti f.:* 1. S. Biengero (Locatelli). 2. Ghigo; 3. Clot. *Ragazzi:* 1. V. Losapio (Cbr Golò); 2. Pascal; 3. Piscitello. *Ragazze:* 1. E. Petracca (Pinerolo); 2. Fanti; 3. Ferraro. *Cadetti:* 1. C. Zanchetta (Pinerolo); 2. Tosco; 3. Calvillo. *Cadette:* 1. E. Pinardi (Cbr Golò); 2. Richard; 3. Salvi. *Allievi:* 1. V. [illegible] (Pinerolo); 2. Sterl; [illegible]. *Allieve:* 1. L. Avondet (Skf); 2. Romboli; 3. Roberto [illegible] a Villanova d'Asti (km 14,9; partenti 700): 1. [illegible] (Susa) 47'52"; 2. Galeasso (Asics Maratona To) 48'02"; 3. Favaro; 4. Sgura. 5. Marocco. *Donne:* 1. [illegible]. Grosso (Fiat Sud Formia) 52'23"; 2. Mac Callum [illegible] 2'02"; 3. Distolfo a 2'07". *Categorie, TM:* 1. S. Marocco (Sport City); 2. Mouissiaa; 3. Danza. *MM40:* 1. M. Sorbera (Cbr Golò); 2. Appendino; 3. Pennella. *MM45:* 1. D. Russo (S. Donato); 2. Palmieri; 3. Rubino. *MM50:* 1. F. La Regina (Carmagnola); 2. P. Mallen; 3. Imperore. *MM55:* 1. G. Dal Ben (Brancaleone); 2 Pacchiega; 3. Ferrato. *MM60:* 1. P. Cravanzola (Ferrero); 2. Rao; [illegible]. Tafuni. *MM65:* 1. M. Bante (G. Stalano); 2 Alfonso; 3. Marengo. *TF:* 1. R. Tamagnone (Villanova); 2 Fausone; 3. Treviean. *MF35:* 1. T. Semeraro (Atp To); 2. Pasquino; [illegible]. Cafaratti. *MF40:* 1. [illegible] Suriano (Villanova); 2. Manzone; 3. Dal Ben. *MF50:* L. Angeli (Gapt '75); 2. Tappa; 3. Cerraro. *Giovanili, Esordienti m.:* 1. M. [illegible] (Chieri); 2. Maccarone; 3 Lusso. *Esordienti f.:* 1. T. Moschella (Bra); 2. Gilli; [illegible]. Lupi. *Ragazzi:* 1. E. Bruno (Bra); [illegible]. Pedol; 3. Genior. *Ragazze:* 1. L. Compri (Chieri); 2. Ferrus; [illegible] Bologna. *Cadetti:* 1. O. Ferruggio (Chieri); 2. Flammia; 3. Lisa. *Cadette:* 1. P. Lisa (Chie

Ricca di proposte la settimana teatrale con lavori leggeri o impegnati

# Se i cartoons fanno spettacolo

## *L'Ippogrifo presenta «Snoopy. Il musical»*

Teatro comico, musical dedicati al mondo dei cartoons, operetta e spettacoli ispirati alla [illegible] letteratura. [illegible] Direttamente [illegible] video, [illegible] il «cattivo» Maurizio Milani, che propone il suo «Recital» questa sera alle 21 nella sala Majakovskij del locale di via Bossoli 83. «Pur avendo la fidanzata si fa tatuare sul corpo il nome di una ragazza appena conosciuta sul tram. Viene venduto come [illegible] nostrano alla figlia di un sultano. Come [illegible] è falso, beve liquori, [illegible] vanta, [illegible] niente in casa. Viene arrestato nell'aprile scorso per detenzione illegale di 42 orecchie [illegible] così, con efficaci tratti, il campione del cabaret [illegible] crudeltà disegna la propria autobiografia supertrash. Di segno diverso, un'altra proposta di Hiroshima: si tratta di «Morte in diretta da un palcoscenico», in scena domani alle [illegible] nella stessa sala (ingresso libero). [illegible] spettacolo, presentato dall'Associazione Mondo Nuovo, è allestito dalla Compagnia Le Rondini, formata [illegible] detenuti della casa circondariale Le Vallette. L'iniziativa è l'ennesima tappa di una vicenda teatrale che [illegible]ge i detenuti; promotrice Ornella Gaido e regista Riccardo Gili. «Agire dentro al [illegible] pensando a] dopo [illegible]re»: questo il motto di Gaido e Gili, che [illegible] 4 anni hanno realizzato [illegible] i detenuti (e a volte pure con gli agenti [illegible] polizia penitenziaria) diversi spettacoli. In questo «Morte in diretta da un palcoscenico», il [illegible] è stato scelto dagli stessi attori-carcerati. La pièce, ambientata in un penitenziario, in un Paese del mondo dove vige la pena [illegible] morte, descrive l'esperienza carceraria estrema sperimentata [illegible] dai tanti «dead men walking». Gli attori ricostruiscono infatti, l'ultima giornata del condannato: [illegible] gesti «ultimi», che angosciosamente precedono l'esecuzione. Non manca un corredo [illegible] note informative fornite [illegible] Amnesty International: dal numero di Paesi in cui la pena capitale è in vigore alle modalità e costi di un'esecuzione.

Gli attori della Compagnia [illegible] Teatro dell'Angolo in [illegible] de «I tre moschettieri» programmato giovedì all'Araldo

[illegible] I cartoons firmati Schultz diventano spettacolo, nel teatro di via Juvarra 15, dove domani sera, l'Associazione Culturale L'Ippogrifo presenta «Snoopy. Il musical». «Finalmente in carne, [illegible] e orecchie, il fantastico gruppo dei Peanuts, ovvero noccioline a forma di bambini» promettono gli artefici dello spettacolo, [illegible] presenta come «musical da [illegible] [illegible] [illegible] all'interno di una striscia».

**ARMOIRE.** S'inaugura giovedì alle 21,15, la stagione «Zuppa d'Araldo», nella sala di via Chiomonte 3. Il primo appuntamento è con la nuova produzione del Teatro dell'Angolo, «I tre moschettieri» [illegible] testo di Alfonso Cipolla, Eugenio Allegri e Graziano Malano. In scena, a rievocare [illegible] suggestivo mondo [illegible] di Dumas secondo una inedita riscrittura drammaturgica, saranno Nino D'Introna, Luigina Dagostino, Barbara Dolza, Vanni Zinola, Pasquale Buonarota, Alessandro Pisci [illegible] Roberta Triggiani.

**ARIEL.** Si alza il sipario il 29 ottobre, sul «44° Festival dell'Operetta», che prevede sette titoli programmati sino ad aprile. Inaugura la serie, «Il pa[illegible] del sorriso» di Lehar, per l'interpretazione di Dianora Marangoni e la regia [illegible] Enor Silvagni (sino al 31 ottobre).

**SAN FILIPPO.** S'intitola «Quotidiano biblico» l'iniziativa che il Gruppo Artisti Associati propone [illegible] domani sino al 2 dicembre, il mercoledì alle 21,15. In programma, letture dall'Antico e Nuovo Testamento: dalle lettere di Paolo ai Corinzi, ai libri di Tobia. [si. fr.]

«Musica 90» stasera allo Juvarra

[illegible] Il chitarrista Marc Ribot (foto) [illegible] concerto questa [illegible] alle ore 21 allo Juvarra [illegible] il trio Los Cubanos Postizos La rassegna si trasferisce venerdì con i Morcheeba [illegible] Palastampa

# I «mambos» di Ribot e dei suoi tre amici

**Musica 90** affronta l'ottava edizione (sezione autunnale) con la certezza d'aver vinto una scommessa: la rassegna dedicata «al suono mondiale» ha trovato spazio e ragion d'essere presso il pubblico della musica più attento e sensibile, concedendosi peraltro il lusso d'uno scapestrato eclettismo: dalle tradizioni etniche alle ricerche più avanzate, la «musica altra» è stata, nel corso degli anni, fotografata con puntuale curiosità [illegible] attenzione nei concerti della rassegna. E così [illegible] stupisca se il compito di aprire le danze sia affidato stasera (ore 21, Teatro Juvarra, via Juvarra 15, ingresso gratuito) [illegible] **Marc Ribot**, chitarrista-guastatore, transfuga d'avventure jazz [illegible] loungelizardistiche, stavolta alla guida di una band completata da tre dichiarati truffatori, Los Cubanos Postizos: posticci, sì, ma capaci di sviluppare fulminanti mambos [illegible] insieme di irridere a certo tropicalismo imperante.

Questo, per partire: poi, «Musica 90» entrerà [illegible] el vivo fin da venerdì 30, quando al Palastampa calerà l'asso-Morcheeba (biglietto a 28 mila lire, prevendite in corso). L'avvento della trip-hop band inglese conferma peraltro un'attenzione nei confronti del pop internazionale più stimolante che non urta con altre vocazioni - magari meno «popolari» - della rassegna, [illegible] anzi le esalta [illegible] le completa. [g. fer.]

## qua e là

**INIZIATIVE**

**TERZA ETÀ.** Ultimi appuntamenti per l'«Ottobre Anziani» promosso dal Comune. Stamane, ore 9,30 all'Iavor in corso Massimo d'Azeglio 25, si svolge [illegible] tavola rotonda sul tema «La terza [illegible] [illegible] il computer» [illegible] [illegible] dell'Ugaf. [illegible] Luisella Re, Claudio Poli, Giorgio Squarcina, Aldo Eustache Belmondy.

**CONFERENZE**

[illegible] Al Centro Pannunzio in via Maria Vittoria 35h stasera alle 21, [illegible] tiene [illegible] conferenza [illegible] Giuseppe Luciano sul tema «Come prevenire e combattere la depressione».

**FAVOLE E POESIE.** Oggi alle 17 all'Associassion Piemontèisa in via Vanchiglia 8, conferenza su «Faule, Conte e Poesie» organizzata con il Touring Club Italiano. Relatore è Tavo Burat alias Gustavo Buratti, [illegible] sole [illegible] Touring.

**PITTURA** [illegible] Alle 17,45 alla libreria Campus in via Rattazzi [illegible], Eraldo Ballini parla su «La pittura piemontese dell'Ottocento tra arte e mercato» Ingresso libero.

[illegible] Oggi, [illegible] 18,30 nell'Aula Magna del Rettorato dell'Università [illegible] Torino in via Po 17, conferenza [illegible] [illegible] Duccio Macchetto (di [illegible]mora) dal titolo «L'Universo, [illegible] sua vita, i suoi rapporti l'ambiente [illegible]smico». Organizza il Centro Culturale Pier Giorgio Frassati Per ulteriori informazioni, occorre rivolgersi allo 011/011/669.60.16.

**INCONTRI**

[illegible] Stasera alle 21 da Legolibri in via Maria Vittoria 31, serata dal titolo: «Il matto, il bagatto, l'appeso - lo psicodramma nelle istituzioni psichiatriche» Con [illegible] Stradella e Giulio Gasca.

[illegible] Stasera, ore 21, nel salone Pia Lai in [illegible] Pedrotti 5, è in programma una assemblea pubblica [illegible] per [illegible] presentazione della campagna nazionale «Dire mai al Mai», accordo unilaterale sugli investimenti [illegible]. Intervengono Ugo Bigerri, Giorgio Cremaschi, Maurizio Meloni, Raffaello Renzacci.

**LE MERIDIANE.** Alle ore 21, [illegible] Circolo Fotografico «Il Gambero» [illegible] via Teologo Antonino 9a [illegible] Settimo Torinese, proiezione di un audiovisivo a cura di Luciano Capra. Titolo: «Le meridiane».

**AL POLITECNICO.** Alle [illegible], al Politecnico, in [illegible] Duca degli Abruzzi, «seminario Giulio Bollati» con interventi di Frederick Seitz, Franco Bassani e Luciano Gallino. Discuteranno su argomenti [illegible] microelettronica, di tecnologia e di scienza.

[illegible] Stasera, ore 21 al Circolo [illegible] Stampa in [illegible] Stati Uniti 27, incontro dedicato [illegible] situazione della pallacanestro [illegible] Torino e provincia. Organizza il Panathlon Club. Relatore Luigi Martini, presidente regionale della federazione nazionale. Altre informazioni allo 011/53.14.36.

[illegible] Sino [illegible] domani nel salone delle feste [illegible] Jolly Hotel Ambasciatori in via Gobetti 15, si svolge la rassegna «Show room gallery for white Christmas», anteprima natalizia curata da sedici aziende nazionali. Si raccolgono fondi per «Telefono bianco», associazione di volontariato che si occupa dei bambini Down. Organizza il Club Donna [illegible] Asti.

[illegible] Alle 21.30 il Kiwanis Club organizza una serata danzante al Circolo Ufficiali in corso Vinzaglio 6. Interviene il duo [illegible] Donna Soldano, presenta Barbara Castellani. [illegible] corso della manifestazione avverrà il passaggio [illegible] Campana dal presidente uscente Grazioso Piccaluga a Claudio Tonetto. Informazioni allo 011/564.34.44.

**MOSTRE**

[illegible] Prosegue sino a domenica 1 novembre la personale della pittrice Cristina Borgogna di Capriasco [illegible] galleria La Lanterna in via Santa Croce 7c. Si [illegible] di [illegible] serie di ritratti. Ulteriori informazioni allo 011/642.520.

**DIPINTI.** Sino al 31 ottobre al Centro Arte La Tesoriera in corso Francia 268, sono esposti i dipinti [illegible] pittore Pierre Octave Fasani, che [illegible] lo studio [illegible] San Benigno Canavese: composizioni floreali, paesaggi, interpretazioni dell'Apocalisse. L'orario è dalle 9,30 alle 12,30 e dalle 15,30 alle [illegible] 19,30.

[illegible] Nella sede [illegible] Circondario della Provincia in via Jervis [illegible], prosegue [illegible] mostra «L'avventura della Sindone: 2000 anni di storia raccontati a fumetti». Organizza [illegible] Provincia di Torino. Resterà aperta sino al [illegible] novembre.

**LIBRI**

[illegible] Oggi, alle 18,30, a La Nottola in via Sant'Agostino 17c, presentazione della prima edizione dell'«Agenda [illegible] Viaggio» pubblicata [illegible] [illegible] Edt. Intervengono Silvana Fournier, Bruno Gamberotta, Anto[illegible] [illegible] Paolo Verri.

L'Università Popolare ha cominciato i corsi

# Sapere universale e cultura regionale

Quasi un secolo di attività, oltre sessanta corsi in calendario, circa 3500 allievi ogni anno. Questi i «numeri» dell'Università Popolare [illegible] Torino che ieri sera, a Palazzo Campana, ha inaugurato il nuovo anno accademico (il [illegible] per la precisione) [illegible] un intervento [illegible] presidente [illegible] Eugenio Boccardo. Una scuola fuori dagli schemi aperta a tutti coloro che hanno «sete» di cultura e desiderano ampliare la propria conoscenza: per accedere alle lezioni non vi [illegible] limiti di età, non [illegible] richiesti titoli di studio [illegible] neppure occorre [illegible] esami. I corsi - che si tengono in orario serale - riguardano i più svariati argomenti: si va dallo studio delle lingue straniere (fra cui greco antico, latino e persino cinese) sino all'archeologia preistorica e sperimentale; dalla storia del cinema al giornalismo visto attraverso autorevoli «firme» e note testate. Sensibile alla salvaguardia [illegible] conservazione della cultura regionale, l'Università Popolare aggiunge quest'anno tre nuovi corsi: Piemonte medioevale, lingue e letteratura piemontese, tradizioni popolari. E [illegible]pre da quest'anno, le sedi degli incontri raddoppiano: le lezioni ora si tengono sia a Palazzo Campana nella facoltà di Scienze, sia nella sede decentrata La Falchera in via Degli Abeti 12/2 (ex scuola Neruda), appena aperta. «E' nostro compito aumentare la fruibilità della scuola avvicinandosi il più possibile alla gente - spiega Boccardo - il tipo di corsi programmati alla Falchera [illegible] stati decisi dopo [illegible] ascoltato i desideri [illegible] popolazione, attraverso la compilazione di un questionario». E così in via Degli Abeti, si studiano inglese [illegible] francese, medicina preventiva e alimentazione, taglio [illegible] cucito, psicologia della scrittura e del disegno infantile. Iscrizione: 100 mila lire all'anno, cifra che permette di frequentare anche tutti i corsi in programma. Informazioni [illegible] via Principe Amedeo 12 (9-12 [illegible] 15-19). Tel. 011/812.78.79.

**Elena Del Santo**

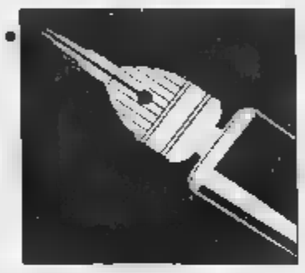

## IL PERSONAGGIO

*C'è [illegible] esperto artista biellese che evoca su cartoline illustrate gioie e dolori dei contemporanei*

Il mondo in formato cartolina, una sfilata di eventi «raccontati» a colori o in bianco e nero, con maestria, talvolta con un'immagine allegorica o con l'inserimento nel bozzetto di un'istantanea che fissa [illegible] momento, per lo più drammatico. Gli avvenimenti che lasciarono il segno, fissati nella memoria collettiva, sono proprio quelli più avventurosi, tragici a volte. La tradizione della cartolina che «parla» e rievoca è del resto lontana, emerge alla fine del secolo [illegible] Aldo Brovarone, nato 72 [illegible] fa [illegible] Vigliano Biellese, è oggi il più instancabile creatore di illustrate. Le cartoline emotivamente più suggestive di questi ultimi anni [illegible] uscite dal suo studio. Recentissima quella realizzata dalla torinese Publicard per ricordare Achille Varzi, il corridore automobilista scomparso cinquant'anni [illegible], che partecipò a competizioni [illegible]he a Torino, al circuito del Valentino, lo stesso in cui gareggiò Nuvolari. Brovarone [illegible] ora lavorando [illegible] [illegible] cartolina rievocativa della catastrofe aerea di Superga in cui [illegible]ri la squadra del Toro, evento di cinquant'anni fa che potrebbe essere ricordato l'anno prossimo anche [illegible] un francobollo dalle Poste italiane. Brovarone studia il tema che vuole racchiudere nel ristretto spazio [illegible] una cartolina, severo con se stesso e sempre insoddisfatto, poi butta giù il bozzetto, pensando all'effetto cromatico o, [illegible] si tratta di cartolina [illegible] realizzarsi in bianco e nero, all'impatto dei contrasti. Iniziò la carriera artistica nell'immediato dopoguerra [illegible] Argentina, a Buenos Aires, come grafico in uno studio pubblicitario, per poi passare poco dopo al settore automobilistico a cui [illegible] legato operando come stilista e tecnico [illegible] [illegible]. [illegible] lavorato all'Autocar (Automotores Argentinos) e, rientrato in Italia, nel 1951, alla Cisitalia prima e successivamente alla Pininfarina, la casa in cui ricoprì per 35 anni incarichi [illegible] prestigio che gli valsero numerosi riconoscimenti. Con le sue fortunate cartoline, Brovarone ha dato origine a un collezionismo che ruota intorno alle illustrate uscite dai suoi pennelli, a volte legate ad eventi della seconda guerra mondiale o [illegible] ricordi di una Torino che non c'è più, oppure a vetture da competizione, come la «Fiat [illegible] Cv, Mefistofele» che conquistò il primato di velocità sul chilometro lanciato ad Arpajon, Montlhery, il 12 luglio 1924. Immagini che escono da un passato neppure troppo lontano e che offrono a Brovarone l'e[illegible] per una rievocazione pittorica il tutto in formato tascabile. Sabato scorso [illegible] stata distribuita in tutta Italia, negli abituali punti vendita, [illegible] speciale serie di cartoline da lui firmate per celebrare il 76° dell'Aeronautica militare italiana: otto pezzi stampati uniti a comporre un grande puzzle, con [illegible] in volo di differenti tipi e, al centro, l'immagine dominante di un pilota.

Brovarone, creatore di [illegible]

**Aldo Brovarone ora sta disegnando la catastrofe del Toro a Superga**

**Renzo Rossotti**

*Fiori di Sanremo*

# Cantanti lirici e celebri arie oggi all'Alfieri

Oggi alle 16 si svolge al Teatro Alfieri, con ingresso libero, il **Concerto Lirico di Ottobre** con i Fiori di Sanremo. Saranno [illegible] scelti i vincitori della competizione canora, alla quale hanno partecipato oltre cento concorrenti. La finale ha visto la vittoria di Maire O' Brien, giovane soprano irlandese; poi si sono classificati nell'ordine Marco Spotti (basso di Parma), Moon Sung Won (soprano coreano), e ancora Lew Jin Kyo, Jeong Myoung Soo, Kim-Seung Yu, Lee Yeong Hwa (tutti coreani) e la giapponese Rika Itanami. Ad accompagnare il concerto, con le più celebri arie d'opera, [illegible] sarà al pianoforte il maestro Leonardo Marzagaglia. Dice l'organizzatrice, prof.ssa Francesca Maria Pertica: «Il Teatro Alfieri sarà riccamente addobbato con i fiori offerti dal Comune di Sanremo, compresi 500 ciclamini prodotti dall'Istituto Aicardi, sede staccata della facoltà di Agraria di Torino. Al termine del pomeriggio musicale i fiori verranno distribuiti al pubblico». [l. o.]

Il più votato: «La freccia» di Mauro Borgarello

# I ventidue selezionati per il Torino Film Festival

Sono ventidue i lavori selezionati dalla giuria e dal pubblico di **Anteprima Spazio Torino** per prendere parte al Torino Film Festival in programma al Reposi dal 20 al 29 novembre.

«La freccia» di Mauro Borgarello [illegible] stato il più votato. Gli altri titoli prescelti: «Occidente» di Fabrizio Scapin; «Il cinema non è [illegible] pera» di Stefano Cravero [illegible] Stefano D. Piccionne; «L'uomo nero (The Grove)» di Fabio Zuliani; «Multivac» di Davide Martinoli; «Leo il draghetto mangiarifiuti» [illegible] laboratorio Immagine 2 e della Scuola dell'Infanzia di via Barletta; «Il filo rosso della ragione» [illegible] Mirko Guerra [illegible] Lorenzo De Nicola; «Bambini in movimento» di Lab. Imm. 2 [illegible] Scuola dell'Infanzia; «Qualcosa di trash» di Simone Spada; «Vito e alloggio» di Andrea Bottino; «Comunque...» [illegible] Andrea Mittica, Francesco Amerio, Tommaso Busto, Cecilia Gurlino; «Peregrè, ovvero che ne è stato del giovane Alfredo?» di Stefano Canapa; «Ciucci e Chat - Somalia dov'è?» di Antonio Pirrone; «Notturno urbano» di Alberto Filannino; «Fornace 6 officine» di Simone Ca[illegible] «Friend is a four letter word» [illegible] Andrea Arca e Claudia Bertolè; «La sera che non [illegible] andato a Cinema Giovani» di Davide Longo; «La calma» di Flavio Moretti; «Cucine» [illegible] Davide Franchetto; «Melagra» del Gruppo Video Unitrè; «Matriosca Movie (I giorni della Sindone)» [illegible] Giancarlo Granata; «Il silenzio [illegible] campo» della classe III del liceo classico Giusti.

Alla rassegna di quest'anno [illegible] sono mancate aspre polemiche: a causa dello sciopero del Museo [illegible] Cinema di mercoledì scorso alcuni lavori non so[illegible] stati replicati, i loro autori hanno protestato senza ottenere un'altra giornata di proiezioni a causa degli impegni del Massimo. [il. ca.]

## MUSICA dove

a cura di Gabriele Ferraris

[illegible]

Un appuntamento di grande richiamo, quello di [illegible] [illegible] «Barrumba»: [illegible] di via San [illegible] 1 ospita [illegible] Adam F, significativo esponente della scena drum'n'bass [illegible] giosassone. Inizio dopo le 23, ingresso 20 mila lire.

[illegible] [illegible]

Jazz con The Mobile Saxophone Ensemble e [illegible] sassofonista Alfredo Ponissi [illegible] [illegible] «Magazzino [illegible] Gilgamesh» (piazza [illegible] 13 bis, [illegible] 22). Il [illegible] (nostranissimo) Bonino, Slap & Ariani, che in Inghilterra ha raggiunto i vertici delle classifiche, è in concerto stasera alla «Divina Commedia» (via [illegible] Donato 47, ore 22). Cover al «Chivas & Soul» (via dei Mercanti 3/a, ore 22) con i Paso Doble; pianobar [illegible] Armando Lardi al «Deo Café Music» (corso Sebastopoli 202/b, [illegible] 21,30) [illegible] jam [illegible] al «Didgeridoo» (via Massari [illegible] ore 22).

[illegible] [illegible]

L'appuntamento di maggior rilievo, [illegible] Torino, stasera è in cartellone a Ivrea: [illegible] sala convegni «La Serra» (corso Botta 30, ore 21) torna il jazz con il duo formato da Ottavia Fusco [illegible] Andrea Liberovici.

Rock [illegible] con i Terun Terun al «Jam [illegible] [illegible] Pinarolo (piazza d'Armi, [illegible] 22); cover pop [illegible] gli Scapazio al «My Way» di Castelnuovo (frazione Spineto 65, [illegible] 22), [illegible] [illegible] «Dan Donnelly's» [illegible] Borgone [illegible] Susa (via Abegg 66, ore 22) è di scena il country dei Mac Antoch.

**PREVENDITE**

[illegible] [illegible] [illegible] Colosseo, da Hot [illegible] Dischi e al Box Office Ricordi sono disponibili i biglietti per i concerti di Michele Zarrillo (il 30 ottobre al Colosseo), di Angelo Branduardi (che sarà di [illegible] [illegible] teatro di via Madama Cristina 71 [illegible] 17 novembre) e [illegible] Stadio, attesi per il 26 novembre. I prezzi per Zarrillo [illegible] no [illegible] mila lire [illegible] poltronissime, 30 mila le poltrone [illegible] platea e galleria, [illegible] mila le poltroncine di galleria, più tremila lire di diritto [illegible] prevendita. Per Branduardi, le poltrone [illegible] platea costano [illegible] mila lire, le poltroncine di platea e [illegible] poltrone di galleria 32 mila lire, le poltroncine di galleria 27 mila lire, più diritti. Biglietti a 35, 30 [illegible] 22 mila lire più diritti di prevendita per gli Stadio.

## DOVE andiamo

[illegible]

La [illegible] per la Cremazione promuove un concerto in occasione della ricorrenza dei Defunti. L'appuntamento, [illegible] dalla Associazione Luigi Pagliani, è per stasera alle 21 in Conservatorio [illegible] Il Coro Cai Uget, che attingerà al [illegible] repertorio [illegible] canti montanari e di guerra alpina, ma anche [illegible] canzoni di altri Paesi e in particolare agli spirituals americani. L'ingresso [illegible] concerto è gratuito, [illegible] possono [illegible] devolute offerte all'Associazione Volontari Ospedalieri.

[illegible] [illegible]

E' in programma [illegible] al Santuario [illegible] di Sant'Antonio [illegible] [illegible] (al [illegible] 7 dell'omonima via) [illegible] concerto «Poter [illegible] [illegible] - [illegible] [illegible] organo fra spiritualità [illegible] virtuosismo» con Angela Venturino soprano e Roberto Cognazzo all'organo.

[illegible] [illegible]

L'Ambrosio Uno, corso Vittorio Emanuele 52, propone questa sera alle ore 21,30 l'anteprima del film «La leggenda del pianista sull'o[illegible] di Giuseppe Tornatore con Tim Roth. Ingresso [illegible] inviti.

[illegible] [illegible]

La rassegna «English [illegible] Movies» propone questa [illegible] al Cuore, via Nizza 56, la [illegible] in lingua originale inglese del film «Sette anni in Tibet» diretto [illegible] francese Jean-Jacques Annaud («L'orso», «La [illegible] [illegible] fuoco») e interpretato dal divo di Hollywood Brad Pitt nel ruolo del celeberrimo alpinista austriaco Heinrich Harrer. [illegible] spettacoli cominciano alle 17,30, 20 e [illegible]. I biglietti costano 8 mila lire. Il film viene replicato domani.

**AL VALDOCCO**

Tre giorni [illegible] «Full Monty»: la rassegna autunnale del Piccolo Valdocco, via Salerno 12, propone questa sera, domani [illegible] giovedì [illegible] film fenomeno «Full Monty» di Peter Cattaneo con [illegible]rt Carlyle interprete principale. S'inizia sempre alle ore 21,15, i biglietti d'ingresso costano [illegible] mila lire.

**CABARET**

Si ride questa sera allo Zoo Bar, corso Casale 127, con Mister Forrest in «Cos'ha David Copperfield che [illegible] non ho?». S'inizia alle ore 22.

Avviato il servizio sperimentale in collegamento telefonico con l'istituto di credito

# In taxi si pagherà con il bancomat

*In arrivo anche [illegible] sistema di prenotazione con numero unico e ricerca via satellite*

Il mezzo più vicino sarà dirottato fino al cliente che ha cercato una vettura

Presto sarà possibile prenotare i taxi [illegible] «Telemaco» e pagare in modo elettronico

Se il taxi diventa una specie di astronave: pagamenti con bancomat e carte di credito, numeri unici, sofisticati sistemi di localizzazione satellitare, convenzioni con istituti di credito e particolari categorie di utenti. Non ci credete? Invece il futuro bussa anche a questa porta, aprendo nuovi, insospettati orizzonti, a fianco di vecchi problemi.

Può capitare [illegible] di prendere un taxi e a fine [illegible] sentirsi chiedere: «Preferisce pagare in contanti o tramite bancomat?». Eccola lì, la macchinetta, montata in bella vista sul cruscotto proprio a fianco del tassametro. «Prossimamente l'utente potrà servirsi sia del bancomat che della carta di credito per saldare la corsa», spiega Guido Quaglia, del sindacato autonomo di categoria e taxista egli stesso. Anche della carta di credito? «Sì perché ormai stanno diventando elettroniche, con la [illegible] nella banda magnetica sottostante: una soluzione che di fatto rende superato il vecchio "imprinter" manuale, [illegible] utilizzato da circa 700-800 colleghi in tutta Italia (ma non a Torino)».

Quello montato sulla sua vettura è un vero bancomat, collegato telefonicamente con la banca di riferimento. «Si tratta della Cassa rurale e artigiana di Sant'Albano Stura, in provincia di Cuneo - spiega il tassinaro "pionere" -. Per adesso il servizio [illegible] sperimentale, personalmente lo sto testando su Torino e provincia. Mi risulta che un collega sia in procinto di fare altrettanto, ma [illegible] la Banca Sella».

Funzionare funziona, garantisce Quaglia, con soddisfazio[illegible] di tutti: il taxista incrementa gli incassi e la clientela, sempre sensibile alle comodità, apprezza.

Il problema, semmai, [illegible] rappresentato dalla diffidenza dei principali istituti di credito a farsi coinvolgere nell'iniziati[illegible]: «Ora la Federazione delle casse rurali e artigiane del Piemonte sta pensando di estende[illegible] tutto il servizio a livello regionale. Se è per questo ho avuto contatti anche con la Crt, senza grossi risultati. Le grandi banche per adesso nicchiano, ci vorrà del tempo prima che si convincano».

Ma sbaglia chi pensa che le novità [illegible] fermino all'impiego del bancomat sulle vetture. Il 16 novembre sarà presentato a Torino, con validità per tutto il Piemonte, [illegible] sistema nazionale a numero unico, ultima frontie[illegible] nel settore taxi.

Il progetto si chiama «Telemaco» e offre la possibilità alla clientela di servirsi di un unico sistema di chiamate, parallelo ai due numeri ora in vigore: il 5737 e il 5730. Obiettivo dell'iniziativa, realizzata dalla «International software sistem», è l'unificazione del servizio taxi sul territorio nazionale avvalendosi di un sofisticato sistema di localizzazione satellitare: la comunicazione avverrà attraverso ponti-radio e telefonia cellulare.

I vantaggi dovrebbero [illegible] molteplici, spiega Quaglia. Intanto [illegible] riduzione dei costi, dato che «la centralizzazione delle chiamate a livello nazionale comporterà minori spese». A questo elemento se ne aggiungono altri due: la velocità di reperimento garantita dalla localizzazione satellitare, in grado di individuare e dirottare verso il cliente il taxi più vicino sul territorio, e la possibilità di stipulare una serie di convenzioni [illegible] categorie specifiche [illegible] utenti.

L'iniziativa dovrebbe partire nel marzo del prossimo anno: inevitabili i malumori all'interno della categoria, specie da parte di quei taxisti che si vedranno sottrarre chiamate e quindi lavoro dal nuovo numero unico contrapposto a quelli attualmente in vigore.

«Abbiamo previsto anche questo, ma starà ai colleghi decidere [illegible] scegliere la tradizione oppure la novità - conclude Quaglia -. Una cosa è certa: il futuro [illegible] si può arrestare».

[ale. mon.]


**PRONTO SANITA'**
SOLO SEGRETERIA TELEFONICA (dalle 9 alle 19) 011.6568.902
E-MAIL [illegible] INTERNET solute @ lastampa.it

**DALLA VOSTRA [illegible]**
[illegible] SEGRETERIA TELEFONICA (dalle 9 alle 19) 011.6568.901

**LA MIA CITTA'**
SEGRETERIA TELEFONICA (dalle 9 alle 19)
[illegible] BREVI NON [illegible]
011.6568.531/252/205
[illegible] FAX 011.655306 sempre in funziona testi non oltre le 10 righe
[illegible] LETTERE
La Stampa - Cronaca - LA MIA CITTA', via Marenco 32, 10126 Torino.
Testi non oltre [illegible] 20 righe


E oggi i treni

# Giovedì sciopero dei bus

**ATM.** Dopodomani un'altra giornata [illegible] caos per gli autobus e i tram dell'Atm. Sarà infatti giovedì 29 ottobre l'ennesimo sciopero (siamo arrivati a quota undici) proclamato dalle rappresentanze di base che contestano l'approvazione del [illegible] contratto integrativo.

L'astensione dal lavoro del personale viaggiante sarà [illegible] inizio servizio alle 6, dalle 9 alle 12 e dalle 15 a fine servizio.

Quindi, come al solito i mezzi viaggeranno soltanto in due fa[illegible] orarie: al mattino, [illegible] dalle 9 e intorno al mezzogiorno, **dalle 12 alle 15.**

Per il personale non di guida l'astensione durerà invece tutto il giorno.

[illegible] Oggi è previsto uno sciopero del personale viaggiante delle Ferrovie dello Stato in Liguria dalle ore 10 alle 18 di oggi martedì 27 ottobre, sulle linee Torino-Cuneo-Ventimiglia, Torino-Savona e Torino-Genova potranno [illegible] soppressi o limitati alcuni treni interregionali fra Piemonte [illegible] Liguria.

Per informazioni telefonare al [illegible]mero 1478/88.088.

Ieri vi sono stati pesanti disagi per i viaggiatori diretti in Lombardia, [illegible] causa dello sciopero che ha portato alla cancellazione di numerosi treni. La stazione di Novara [illegible] rimasta paralizzata per otto ore, dalle 9 alle 17.

Dal primo mattino al tardo pomeriggio è diventata il capolinea per i treni diretti [illegible] Milano, perché da Novara al capoluogo lombardo non si è viaggiato.

Disagi anche [illegible] Domodossola. Problemi nel traffico internazionale, [illegible] migliaia di viaggiatori bloccati in Svizzera. Fermo anche lo scalo merci di Domodue.

CERCA AMICI

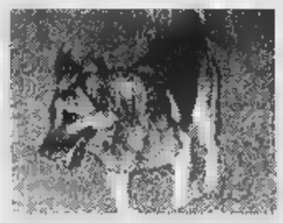

**DOVE**: CANILE MUNICIPALE VIA GERMAGNANO, **011/26.21.214**
**NOME**: —
**RAZZA**: INCROCIO LUPO ITALIANO TAGLIA MEDIO-GRANDE
**ETA'**: 7 ANNI, MASCHIO

Trascorre le sue giornate nel canile municipale di via Germagnano (cortiletto n. 6) dal gennaio scorso. Buono di indole, gioviale e giocherellone, si caratterizza come un ottimo animale da compagnia. Di taglia medio-grande, ha il manto prevalentemente grigio con qualche chiazza di nero, il [illegible] schiarisce sulle [illegible]be.

# Abbandonati

## *Gli animali da aiutare*

Fedele al suo impegno, anche questo martedì «La Stampa» vi offre nella rubrica «Cerca amici» l'opportunità di conoscere uno dei cani ospiti nella struttura [illegible] via Germagnano. Animali abbandonati, traditi da padroni disinvolti in previsione delle ferie estive (ma non solo). Storie di solitudini a quattro zampe che abbiamo deciso di documentare, mettendovi settimanalmente in contatto [illegible] [illegible] di queste creature. Sotto la foto del [illegible] [illegible] pubblicati i dati essenziali: il nome, quando c'è, la taglia, l'età, il colore, qualche elemento dell'indole e poco altro. A voi la decisione di andare a ritirare il trovatello che ritenete faccia al [illegible] vostro, offrendogli una seconda chance [illegible] vita libera e felice.

BOLLETTINO [illegible]

*Martedì 27 Ottobre*

**PREVISIONI**

su Piemonte e Valle d'Aosta, cielo sereno o poco nuvoloso, salvo addensamenti sui rilievi. Temperatura: in diminuzione. Visibilità: [illegible] [illegible] foschie dense. Venti: moderati da Nord-Ovest.

[illegible]

**TEMPERATURE IN CITTA'**

| | |
|---|---|
| MASSIMA | 19,5 |
| MINIMA | 5,5 |
| UMIDITA' (ore 14) | 15% |

**PRECIPITAZIONI**

| | |
|---|---|
| FINO ALLE ORE 19 | 0 mm |
| TOTALE DI QUESTO MESE | 59 mm |
| MEDIA (1913-1994) | 101,1 |

Osservatorio Meteo Piazza d'Armi

[illegible] DI [illegible]

MASSIMA 19,5 MINIMA 4,5
PRESSIONE (ore 20) 1012 hPa

[illegible] [illegible] mese ultimi 50 anni

| | | |
|---|---|---|
| MASSIMA | 28,8 | 1 ottobre 1997 |
| MINIMA | -4,9 | 30 ottobre 1997 |

[illegible]

MASSIMA 16,1 MINIMA 3,1

[illegible]

**IL SOLE:** sorge alle ore 7 e 1 minuto; tramonta alle ore 17 e 25 minuti.

**LA LUNA:** si leva alle ore 13; cala alle ore 22 e 43 minuti.

- Luna piena 5 ottobre ore 22
- Ultimo quarto 12 ottobre ore 13
- Luna nuova 20 ottobre ore 12
- Primo quarto 28 ottobre ore 14

[illegible] a 189 milioni [illegible] km dalla Terra, alla quale si avvicina.

**VENERE:** si trova nella parte orientale della costellazione della Vergine.

[illegible]: brilla come Castore, [illegible] stella Alta dei Gemelli.

**GIOVE:** ben osservabile dall'imbrunire a notte [illegible].

**SATURNO:** riconoscibile come la stella luminosa a sinistra (Est) di Giove.

**IL FENOMENO:** poco dopo la mezzanotte, l'asteroide Giunone si trova nella stessa direzione del Sole (congiunzione), del tutto invisibile.

**NUMERI UTILI**

**SALUTE. Guardia medica.** Gratuito notturno 011.57.47; **CRI**, servizio generico e pediatrico, ore [illegible], a pagamento 011.24 45.411; **C. Verde** Servizio pediatrico a pagamento 011.58 21 606-011.54.90.00; **Centro antiveleni** 011.883.76.37; **Pronto soccorso dentistico**, Molinette, (20-23); **Guardia ostetrica** S. Anna, 011.313.44.44; Maria Vittoria, 011.43.93.111. Mauriziano 011.50 801. **Pronto farmaci** 167-00.66.22; [illegible] urgenza 118; **CRI** 011.244.5411; **Il** [illegible] 011.54.90.00; **C. Bianca** 011.317.71.27; **C. Rosa** 011.433.66.03; **C. Stella** 011.783.425.

**SERVIZI. Vigili del Fuoco** 115; **Carabinieri** 112, sede centrale 011.55.191; **Polizia** 113, Questura centrale 011.55.881[illegible]tura 011.55.891; **Vigili** 011.460.60.60; **Stradale** 011.56.401; **Corpo Forestale** incendi boschivi 1678/07.091; **Poste e Telegrafi** 160, Alberi 10 dom./fest. 8.30-19; **Municipio** 011.442.11.11; **Certificati a domicilio**, prenotazioni 011.436.01.66; servizio informazioni 167 019.95.65; **Telefono Viola** (funerali) 011.438.77.00; **Canile munic.** 011.262.12.15; **Asl** 116; **Corso assistenza** 011.53.06.55; **Alm** 167.019152; **Aeroporto Caselle** 011.56.76.361; **Satti** 167.217.216.

**SOLIDARIETA'. Aisco** 011.313.47.16; **Alma** (Alzheimer) 011.83.35.326; **Alcolisti in trattamento** 011.812.37.49; **Asa. Vol. Ospedalieri** 011.319.89.18 / 011.318.76.34; **Ass. S. Adelina contro la** [illegible]malità, 0360 55.41.20; **C. Cardiopulmonari**, 011.43.64.873; **Epi '76** (epilessia), 011.533.496; **Fed. Sportiva Disabili**, 011.52.11.251; **Tel. Azzurro** 051 46.10.48; **Tel. Azzurro** osser. [illegible] 19.696; **Tel. amico** 011.319.52.52; **Stranieri Ciscai**, 011.53.39.62; **La Tenda** [illegible] 011.56.22.165; [illegible] **Il L.** 011.53.46.[illegible]; **Servizi** 011.436.85.66; **Amnesty Int.** 011.817.06.30; **Informagay** 011.43.65.000; **Gruppo Abeli** 011.814.27.11; **Agedo** (Assistenza genitori di omos.) 011.521.11.18; **Apice** (epilessia) 011.31.60.623; **Anapaca** (caeco) [illegible]2; [illegible]collaboratori 011.341.164; **Lotta AIDS** 011.43.61.043; **Gruppo AIDS** 011.43.64.749; **Città insieme** [illegible]5; **Salsa donna** 011.415.53.28. **S.O.S. donna** (abbandono neonati) 167-231.310; **S.O.S. Vita** 1678-13.000; **Tel. Rosa** 011.530.666; **Serv. emerg. sociali** [illegible] mar-ven [illegible]. e mar-gio-sab [illegible].13; **Telesenior** (anziani) 167-23.12.92; **Filo d'Argento** 1678-66.116. **Fed. Osteoporosi Piemonte** 011.669.83.52 ore 9.30-12,30. **Nannesi** (tossicod.) 011.898.00.53. **Asa. Le Patriarche** (tossicod.) 167-012.729.


Stop alla rottamazione, avanti con gli incentivi.

VERBA [illegible]

2.750.000 lire per l'usato di oltre 10 anni. Supervalutazione di ogni altro usato.
In alternativa, finanziamento da 5 a 14 milioni in 24 mesi a interessi zero*.

*(Esempio ai fini della legge n° 154 del 17/02/92. Prezzo Lit. 21.451.200. Prezzo chiavi in mano, Polo 1.0 X [illegible] 3 porte, esclusa A.P.I.E.T. Acconto Lit. 7.451.200. Commissione Lit. 220.000. Finanziamento Lit. 14.000.000. Importo rata Lit. 583.333. Numero rate 24. TAN 0%, TAEG 1,40%. L'offerta è valida fino al 31/10/98, salvo approvazione [illegible] Fingerma, e [illegible] è cumulabile con altre iniziative in corso. Per ulteriori informazioni consultare i fogli analitici pubblicati a termine [illegible] legge.)

Per [illegible] Polo disponibili consegnate [illegible] il 31/10/98.

Polo.

MONTICAR
CONCESSIONARIO VOLKSWAGEN PER TORINO E PROVINCIA
CORSO FERRUCCI, 24 - TORINO - TEL. 433.50.44

La nuova corsa istituita da Alitalia costa 160 mila lire

# Un volo con il pullman per andare a Malpensa

Ha le ruote e viaggia sulla «A4» il nuovo «volo» Torino-Milano dell'Alitalia. Si tratta infatti di un collegamento stradale, ma sui terminali della compagnia aerea italiana lo troverete identificato come un vero e proprio volo di linea, con la consueta sigla AZ. E' il servizio di «volobus» che parte da Torino Porta Nuova, diretto all'aeroporto di Malpensa 2000. Permette di fare il «check-in» del bagaglio prima di salire sull'autobus. E' gratuito solo per i passeggeri dell'Alitalia. Gli altri pagano mila lire per l'andata e ritorno.

Viaggia tre volte al giorno dal lunedì al venerdì, due durante il fine settimana. E' il simbolo di quanto Alitalia voglia spostare il baricentro del traffico verso lo scalo in provincia di Varese appena inaugurato. Nei giorni scorsi si era discusso della cancellazione di alcune tratte in partenza da Caselle. E dall'aeroporto torinese erano le voci di chi riteneva ormai «snobbato» questo scalo dall'Alitalia. Gli esempi sono la cancellazione del collegamento con Parigi o il trasferimento di quello con Londra sullo scalo più scomodo di Stansted.

Tutte le strade portano a Malpensa, dunque. Anche se poi, visti i primi due giorni di caos allo scalo milanese, le attese e i disagi sembrano scoraggiare i torinesi, che probabilmente continueranno a rivolgersi, se possibile, a Caselle. E quanto costano i collegamenti? Il caso del volobus dell'Alitalia, il costo dello spostamento compreso nel prezzo del biglietto. Facciamo un esempio: se acquisto un Malpensa - New York, diventa Torino - Malpensa - New York senza cambiamenti di prezzo. La tariffa sarebbe 160 mila lire solo andata, ma questo costo non viene aggiunto al normale prezzo del volo da Milano. Il viaggio gratis, insomma. A meno di non avere in tasca un biglietto un'altra compagnia o nessun biglietto. Il servizio è partito domenica, un po' in sordina, sempre meno di dieci passeggeri a bordo.

Ci sono poi altre soluzioni per arrivare allo scalo lombardo.

Il servizio di bus viene effettuato da Porta Nuova, fato via Nizza, come se fosse un volo di linea da Torino a Malpensa, con il check-in

**IN TAXI.** Sempre da Porta Nuova una corsa in taxi non è alla portata di tutti: 400 mila lire solo andata. hanno appurato con un certo dolore ieri mattina due giovani inglesi che sono stati bloccati in stazione dallo sciopero dei ferrovieri lombardi, agitazione che ha portato alla cancellazione dei collegamenti ferroviari.

**IN TRENO.** Si può arrivare al nuovo scalo anche via Milano Centrale. Un viaggio in treno: l'Interregionale impiega un'ora e cinquanta minuti e costa, sola andata, 23.500 in prima classe, 14.000 in seconda; l'Intercity un'ora e trentacinque al prezzo di 37.500 in prima e 22.500 in seconda. Una volta in stazione a Milano si prende la navetta della «Air Pullman». Parte ogni mezz'ora dalla stazione, e partire dalle 5,30 del mattino. Costa 13.000 lire sola andata. Attenzione, le corse alla mezz'ora sono dirette ancora alla Malpensa vecchia, qui è comunque possibile utilizzare il servizio fino al nuovo scalo, con uno spostamento di dieci minuti. Altra possibilità: dalla stazione milanese si prende la metro fino alla fermata Cadorna e da lì parte un'altra navetta solo per Malpensa. Il prezzo è lo stesso.

**IN AUTO.** C'è poi la soluzione automobile. Sono circa 150 chilometri, a seconda della strada che si prende. Calcolando il costo al chilometro la tabella dell'Aci (lire al km, comprende l'usura, l'assicurazione, insomma le spese, e prendendo come esempio una Fiat Brava 1600 di due anni), fa 94.000 lire. A Malpensa 2000, il parcheggio costa 24.000 lire al giorno.

Il più concorrenziale sembra l'autobus della Sadem. Parte da corso Inghilterra tutte le mattine alle 7,15 e la domenica e il lunedì c'è anche alle 10. Costa lire sola andata e ci mette due ore.

Lo stesso tipo «volobus» dell'Alitalia. Quello nella foto è il mezzo provvisorio. I due bus «ufficiali» sono nuovi, costati quasi miliardo (alla compagnia che effettua il servizio) e arriveranno tra due settimane.

**ECCO I COSTI A CONFRONTO**

| | |
|---|---|
| DA CORSO INGHILTERRA | lire 30.000 |
| DA PORTA NUOVA | lire |
| + | |
| Interregionale Torino Porta Nuova-Milano Centrale: **23.500** in prima classe e **14.000** in seconda classe | lire |
| Intercity: **37.500** in prima classe, in seconda classe | |
| Autobus Milano-Centrale Malpenso: | lire 13.000 |
| **VOLOBUS ALITALIA** | lire 166.000 |
| | lire 94.000 |

(secondo la tariffa chilometrica Aci che calcola tutti i costi del veicolo, in questo caso, esempio, una Fiat Bravo di due anni, 1600 cc, di 50 mila km)

## AVVISI

### l'Archivio di Stato

Porte aperte anche giovedì 19, giovedì scorso, nella sede di via Piave 21 dell'Archivio di Stato di Torino, già antico ospedale San Luigi. E' necessaria la prenotazione, al numero 011/46.04.111.

### Corso sui tumori dei bambini

Si terrà dal 3 novembre al primo dicembre il terzo corso per insegnanti organizzato dall'Ugi, Unione genitori italiani contro il tumore, dedicato a «Le malattie oncologiche in età pediatrica», in collaborazione con le aziende ospedaliere dell'Infantile, del Sant'Anna e l'Università. I cinque incontri si terranno presso il Sant'Anna, al martedì pomeriggio alle ore 17. Il corso è approvato dal Provveditorato ed è valido per l'aggiornamento. Info al n. 011/313.53.11.

### della pista del ghiaccio

Si pattina sul ghiaccio, alla pista Rolling via Sanremo (corso Tazzoli). E' aperta dal mercoledì alla domenica con i seguenti orari: me- dalle 21 alle 23; sab. e dom. e festivi dalle 15 alle 17,30 e dalle 20,30 23. Ingresso lire 9 mila feriali; 10 mila nei festivi.

## LE

**Orario 7-19,30**
Atrio stazione Porta Nuova
**9-19,30** (12,30-15 battenti chiusi): corso Belgio 180; via 3; via Cibrario 72; via Monginevro 27/b; via Filadelfia 271; via Passo Buole 59/H; corso Grosseto 256; corso Re Umberto 38; corso Regina Margherita 134; via Verbene 11; via Santa Teresa 21; via Mazzini 24; corso Taranto 15; corso Sebastopoli 143.

**DI NOTTE** (19,30-9)
Nizza 65; piazza Massaua 1; Belgio 151/B; corso Vittorio Emanuele .
**APERTA**
Venaria, via Leonardo da Vinci 50 (Portici) aperta tutto l'anno festivi compresi.

## GIOCHIAMO AL LOTTO

### MASSIMI RITARDI

| | | | | | |
|---|---|---|---|---|---|
| BARI | 56 | 62 | 8 | 2 | |
| | 71 | 67 | 59 | 46 | 46 |
| | | 11 | 64 | 53 | |
| | 117 | 73 | 70 | 66 | 64 |
| FIRENZE | 63 | | 33 | | 86 |
| | 60 | 59 | 56 | 53 | |
| GENOVA | 39 | 51 | 29 | | 16 |
| | 102 | 96 | 85 | 59 | 57 |
| | 26 | 8 | 69 | 7 | |
| | 51 | | 58 | 44 | 43 |
| NAPOLI | | 31 | 61 | 21 | 1 |
| | 60 | 58 | 53 | 52 | |
| | 42 | 31 | | 25 | |
| | 87 | 60 | | 46 | 44 |
| | | | 51 | 60 | 13 |
| | 91 | | | 50 | 40 |
| TORINO | 13 | 5 | | 63 | 41 |
| | 89 | 85 | 67 | 67 | 53 |
| VENEZIA | 21 | 63 | 5 | 78 | |
| | 87 | 67 | 60 | 55 | 53 |

### IL COMPUTER SUGGERISCE

**Ambi centrati.** Ambi centrati sul n. 41 di Milano. Ecco le 30 coppie su cui puntare. Il gioco va programmato per almeno 4 settimane consecutive come gli altri sistemi:

| | | | | |
|---|---|---|---|---|
| 41-1 | 41-10 | 41-13 | 41-16 | 41-26; |
| 41-74 | 41-2 | 41-20 | 41-89 | 41-18; |
| 41-35 | 41-42 | 41-3 | 41-30 | 41-68; |
| 41-28 | 41-75 | 41-21 | 41-4 | 41-40; |
| 41-87 | 41-38 | 41-85 | 41-38 | 41-5 |
| 41-50 | 41-86 | 41-48 | 41-17 | 41-90. |

**Ambi mature.** Sono ambate in scadenza d'uscita, infatti tra parentesi indichiamo la presunta scadenza in settimane:
Bari 36 (4); Cagliari 17 (4); Firenze 76 (0); Genova 71 (5); Milano 20 (2); Napoli 72 (5); Palermo 13 (2); Roma 56 (4); Torino 74 (4); Venezia 81 (2).

Per questa estrazione il computer ci consiglia i 40 ambi in frequenza sulla ruota di Firenze:

| | | | | |
|---|---|---|---|---|
| -10 | 18-3 | 18-12 | 7-21 | 7-50; |
| 18-71 | 18-6 | 18-42 | 7-31 | 7-16; |
| 18-22 | 18-40 | 18-54 | 7-52 | 7-80; |
| 18-84 | 18-49 | 18-86 | 7-18 | 7-56; |
| 18-21 | 18-50 | 7-10 | 7-3 | 7-12; |
| 18-31 | 18-16 | 7-71 | 7-8 | 7-42; |
| 18-52 | | 7-2 | 7-40 | 7-54; |
| 18-15 | 18-58 | 7-84 | 7-49 | 7-86. |

Per cadenza lunghetta più in ritardo sviluppata per ambo e terno da giocare a Bari:

| | | |
|---|---|---|
| 1-11-21 | 21-71-81 | 51-61-71; |
| 1-31-41 | 21-1-11 | 51-81-1; |
| 1-51-61 | 31-41-51 | 51-11-21; |
| 1-71-81 | 31-61-71 | 51-31-41; |
| 11-21-31 | 31-81-1 | 61-71-81; |
| 11-41-51 | 31-11-21 | 61-1-11; |
| 11-61-71 | 41-51-61 | 61-21-31; |
| 11-81-1 | 41-71-8 | 61-41-51; |
| 21-31-41 | 41-1-11 | 71-81-1; |
| 21-51-61 | 41-21-31 | 71-11-21. |

### SUPER ENALOTTO CACCIA AL JACKPOT

**Giocate normali e sistemi integrali**

| | |
|---|---|
| L. 1600 | 5 - 11 - 28 - 34 - 86 - 90 |
| 2 combinazioni | 15 - 21 - 38 - 44 - 68 - 19 |
| L. 5600 | 18 - 38 - 41 - 9 - 19 - 45 - 71 - 84 |
| 7 combinazioni | |

**Giocare con Bari**

| | |
|---|---|
| L. 179.000 | - basi fisse prese 1 a 1 = 37 - 62 - 1 - 50 |
| 224 combinazioni | - varianti = 17 - 34 - 76 - 71 - 87 - 84 - 82 - 9 |

**Statistiche a della Ricevitoria n° 490 di Davide e Liliana Miola, via Viana 27, Candelo.**

### SCUOLE DI [illegible] E RECITAZIONE

**TANGRAM TEATRO** - Scuola [illegible] Recitazione per [illegible] e ragazzi. T. 011.338.698.
**TEATRANZA ARTEDRAMA** La Scuola d'Arte Teatrale. Info. [illegible]. 011.645.740.

### RITROVI

[illegible]USIE: 447.7171: stasera ricomincia la festa d.j. Marco.
[illegible] Nuovo Circolo punto d'incontro per singoli single aperto tutte la [illegible] dalle 22,30. [illegible]. 0339.223.2478.
**CLUB 84:** 15,30 I Reporter. Ore 21 Rocky e la Big Band in "Non [illegible] boogie"
**FEMINA BAR** V. Pomba 7. [illegible]. 011.812.7395: pomoshow 17,45-23,45 Laura Conti, Paola Cyndy, serv. rist. table dance.
**GARDEN:** [illegible] h.15 continua "October fest" [illegible] Big [illegible] Garden-mania.
**LA LUCCIOLA** - c.so [illegible] 206. T. 200.097: 15 d.j.
**PATIO+INVIDIA:** 681.4841. Ore 22,30.

### GALLERIE E MUSEI

**ARTE CLUB:** Monica Murdaca - [illegible].
**DAVICO:** Sergio Unia.
**FOGLIATO:** Pittori dell'800. Omaggio a Carlo Pollonera.
**[illegible] ARTISTICO CULTURALE:** fino al 7 [illegible]. "Angelo Saglietti" sculture.
**PIRRA:** "Grandi [illegible] Post-Impressionisti russi". Georgij Moroz.
**SANT'AGOSTINO:** Novecento.

### ASSOCIAZIONE PIEMONTESE [illegible] MODERNA

**ACCADEMIA:** Signorino e Melotti.
**BERMAN:** Pompeo Manani.
**[illegible] ARTE LA TESORIERA:** Tel. 779.2147: mostra personale di Fassini.
**MICRÒ:** Roberto Davico.
**NARCISO:** Motivi d'arte in Piemonte.


*Un uomo che disse sì al destino,*
*[illegible] seppe dire [illegible] a nient'altro*

GIOVEDÌ AL **ROMANO**

DOMANI **IDEAL** E **REPOSI**

*"...non sei fregato veramente finché hai da parte una buona storia e qualcuno a cui raccontarla..."*

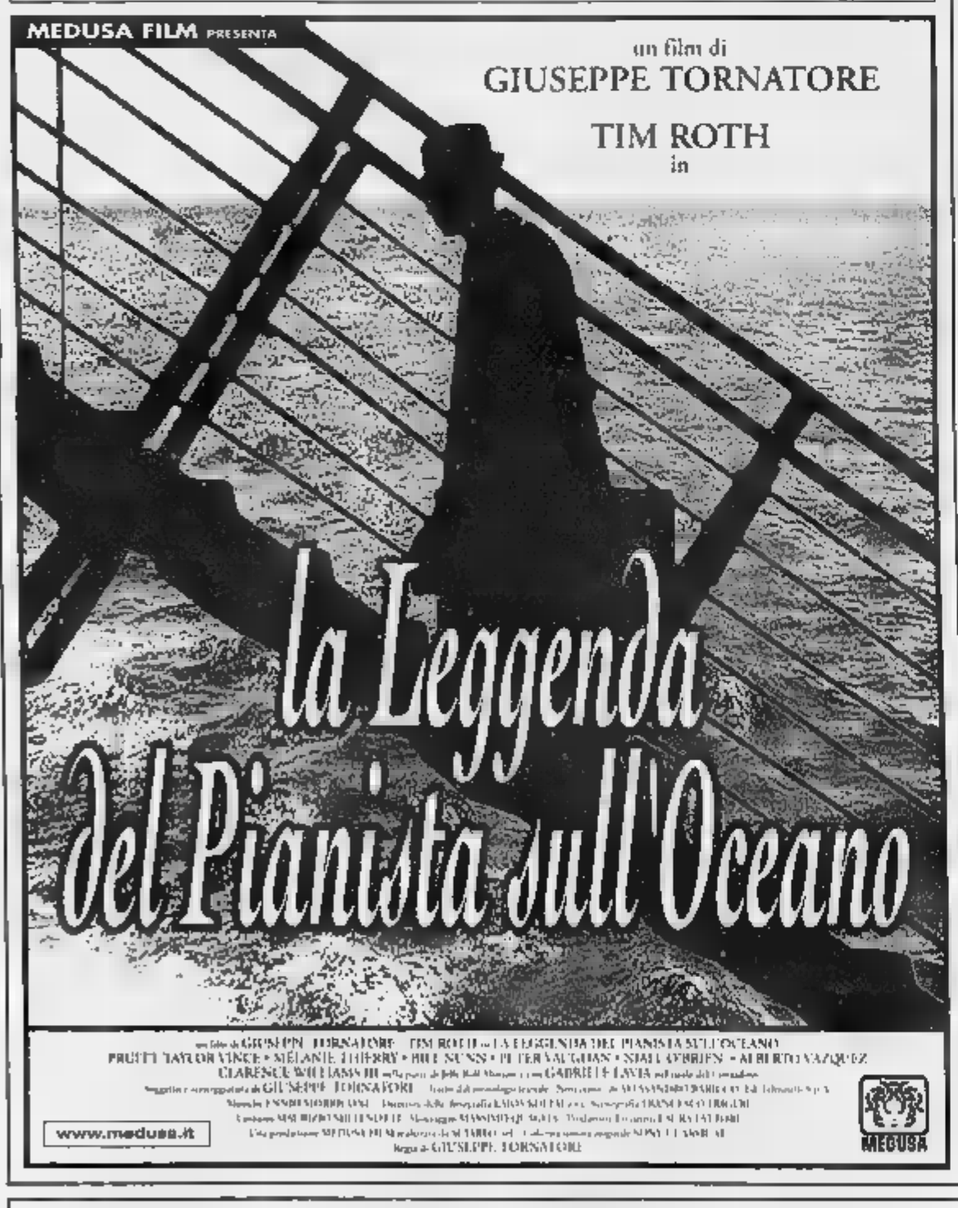


# IMMINENTE

*Siete felicemente sposati e avete l'amante?*
**CAPITA!**
*Non sai ancora se è meglio sposarsi o convivere?*
**ALLORA QUESTO È IL TUO FILM**

# DA VENERDÌ 30 OTTOBRE

*Il cinema [illegible] SPIKE LEE al suo meglio*

**SCEGLI IL CINEMA**

# DA GIOVEDÌ A TORINO

*il film italiano più premiato dell'anno*

SNCCI
[illegible] DALLA CRITICA CINEMATOGRAFICA ITALIANA

*"L'ombra di VISCONTI sui pescatori di POZZUOLI."*
(CORRIERE DELLA SERA)
*"Il tentativo di raccontare l'anima della città dei CAMPI FLEGREI, del suo golfo con BAIA e MISENO, è assai riuscito e gli interpreti sono perfetti."* (LA STAMPA)

Per la pubblicità su
**LA STAMPA**

PK
publikompass

10126 TORINO
Corso Massimo d'Azeglio, 60
Tel. (011) 666.52.11
Fax [illegible]


## LE TV PRIVATE

**TELESTAR**
9.20 Le adorabili creature, TF; 9.55 Amichevolmente con...; 14.00 Tg 9; 14.30 Los Angeles ospedale nord, TF; 15.30 Amichevolmente con...; 19.00 Dalle 9 alle 5, TF; 19.30 Giramondo; 20.00 Tg 9; 20.30 Petrocelli, TF; 21.30 Los Angeles ospedale nord, TF; 22.30 Amichevolmente con....

**TELECUPOLE**
7.30 Tg4; 8.05 Mattinata con Telecupole; 12.00 Musica e spettacolo; 12.30 A gentile richiesta; 14.00 Pomeriggio insieme; 19.30 Tg4; 20.00 Musica e spettacolo; 20.30 Film; 22.30 Tg4; 23.30 Varietà; 24.00 Le auto della settimana.

**TORINO TV**
7.45 Reporter. Notiziario condotto da P. Caramella; 8.00 I grandi documentari; 9.30 Rubrica di cinema; 10.30 Reporter; 13.10 Rubrica automobilistica; 15.20 Rubrica di cinema; 15.30 Reporter; 17.15 I grandi documentari; 20.00 Rubrica di cinema; 22.00 Bioritmo. Con G. Ravezzi; 23.10 Rubrica di cinema; 1.00 Programmi no stop.

**TELECITY**
9.15 Telecity per voi; 12.30 Tg7; 13.40 Cartoni animati; 14.40 P.S.I Luv U, TF; 17.30 Alice, TF; 18.00 La grande vallata, TF; 19.00 Tg7; 19.30 Cartoni animati; 20.40 **Addio amore mio** Film; 22.45 Seven show; 23.45 Auto e sudo; 0.30 Telecity per voi.

**VIDEOGRUPPO**
7.45 Fun tv; 8.00 Cartoni animati; 8.30 Auto expò; 9.00 FBI; 12.00 Andiamo al cinema; 13.00 [illegible] animati; [illegible] Auto expò; 14.00 Numeri del lotto con Marco; [illegible] The box; 16.00 Fun tv; 19.30 Videonotizie; 20.00 Cartoni animati; 20.30 Film; 22.30 Videonotizie; 23.00 Auto expò; 0.15 Fun Tv.

**PRIMANTENNA**
9.00 Happy end, TN; 11.40 Macedonia musicale; 13.00 Le auto della settimana; 14.55 Videosone; 15.55 Crazy dance; 16.30 Appuntamento; 18.00 Sportello pensioni; 20.00 Le auto [illegible] settimana; 22.45 Incontro con l'arte; 23.45 Le auto della settimana; 1.15 Macedonia musicale.

**QUARTA RETE TV**
8.30 Maria, TN; 9.30 Spazio infinito; 10.45 [illegible] d'oro; [illegible].30 Maria, TN; 13.45 Tg4 flash; 14.00 Affari d'oro; 16.00 Le auto della settimana; 19.15 Tg4; 20.00 A spasso con Internet; 20.30 Tg4; 20.45 Festival internazionale di cabaret; 23.15 Programma sexy.

**TELETIME**
9.30 Time se[illegible]; 12.30 Romagna mia; 13.15 Incontri; 15.15 Forza Toro; 18.00 Auto oggi; 19.20 Tg time; 21.30 Il mercatino; 22.20 Tg time; 23.00 Cartomanzia; 0.45 Teletime by night.

**QUINTA RETE**
11.30 Sceneggiato; 12.10 Telegiornale nazionale; 13.00 Oroscopo; 13.09 Corsa tris; 13.30 Telefilm; 14.30 Musicale; 15.30 Documentario; 17.00 Musicalmente tre; 17.30 Cartoni; 18.30 [illegible]; 19.10 Tg nazionale; 19.30 La storia del rock; 20.05 Corsa tris; 20.30 **I viaggi di Gulliver** Film; 22.30 Telegiornale; 23.05 Corsa tris.

**QUADRIFOGLIO ODEON TV**
12.00 Contenitore del mattino; 17.45 Reporter; 18.30 Crazy dance Odeon. Appuntamento con la musica italiana; 19.00 Tabloid delle ragioni; 19.15 Motown. Rubrica di motori; 19.30 Il regionale; 20.00 Tg rosa; 20.30 Fantastica; 22.30 Il regionale; 23.30 Emozioni nel blu. Alla scoperta dei fondali marini; 24.00 Solo moto; 0.15 Motown speciale; 0.30 Soft - Blob; 1.00 Programmazione regionale notturna.

**RETE CANAVESE**
19.30 Telegiornale; 20.00 Matrimonio proibito; 20.40 Fun Tv; 22.30 Telegiornale; 23.00 Le auto della settimana.

[illegible]
[illegible]7.00 Cartoni animati; 8.00 S[illegible] in poltrona; 12.30 **Street Legal**, TF; 13.30 Cartoni animati; 19.15 [illegible]tiziario; 19.30 Cartoni; 20.00 **Made in Italy**; 20.30 **La signora di**[illegible] Film; 22.30 Auto d'oggi; 23.15 Film; 0.30 Sexy follie no stop.

[illegible]
[illegible] Le auto della settimana; 9.00 Teleshopping; 13.00 Vivere Torino; 13.30 Pagine di [illegible] 13.45 Vivere Torino; 14.00 Le auto della settimana; 15.00 Teleshopping; 18.30 Le auto della settimana; 19.30 Pagine di città; 20.00 Vivere Torino; 20.40 **Cercasi casa a Manhattan** Film; 22.20 Fun Tv; 23.15 Le auto della settimana.

**RETE 7**
6.30 J Tv Programmi per ragazzi; 11.45 Telefilm; 12.45 Informa 7; 13.00 Telefilm; 14.00 J Tv; 15.25 Emisfero Sud; 19.00 Auto d'oggi; 19.55 Informa 7; 20.40 **Quando passi da queste parti** film; 23.00 Mercoquindici; 0.10 Juventus-Inter.

**TELESUBALPINA**
9.00 Filodiretto...; 12.00 **Una strana famiglia** film; 13.50 Il regionale; 14.00 Cartoni; [illegible] Il regionale; 18.15 Documentario; 18.15 Cartoni animati; [illegible].45 Pietre vive; 19.15 Il regionale; 19.45 Tg 2000; 20.40 Doc Elliott; 22.30 Speciale Telesu; 23.00 Il regionale.

[illegible]
9.00 Filodiretto...; 12.00 **Una strana famiglia** film; 13.50 Il regionale; 14.00 Tg locale; 16.00 Il regionale; 16.30 Obiettivo sport - La cronaca; 18.15 Cartoni animati; 18.45 Pietre vive; 19.15 Il regionale; 19.45 Tg 2000; 20.10 Il Monastirello; 20.25 Tg locale; 20.45 Punti di vista; 21.30 Telefilm; 22.30 Speciale Telesu; 23.00 Tg locale; 23.15 La buona notizia.

[illegible]1
1[illegible] Telegiornale 21; 19.30 Veronica. Il volto [illegible]more Telenovela; 20.25 Vicino alla gente; 20.30 Attraverso l'Italia; 21.30 Le auto [illegible] settimana; 22.30 Televendita (Tel. 0124/ 513613); 23.30 Tg 21.

TELI [illegible]
12.40 Alptime (anche [illegible] 19.00, 22.00, 0.15); 11.00 Istruzioni per l'uso; 14.00 Le auto della settimana; 16.00 Programma con cinquestelle; 19.40 Le auto della settimana; 20.45 Programma con cinquestelle; 23.45 Le auto della settimana.

[illegible]
9.00 Na sera con noi; 11.00 Telefilm; 12.00 Cartoni; 13.15 Motori no stop; 13.45 Corsa tris; 14.00 La signora in rosa; 14.45 Documentario; 15.45 Cinema Piemonte; 16.00 Rivediamoli insieme; 18.30 Cartoni; 19.00 Crazy dance; 19.30 Telegiornale; 20.00 [illegible]ri non stop; 20.30 Corsa tris; 20.45 Hard Trek-super sea body show; 22.[illegible]-legiornale; [illegible] Oroscopo; 23.30 Auto d'oggi; 0.30 Telegiornale.

**VISIONORD**
7.00 Telegiornale - Oroscopo; 8.00 The box; 10.00 Film; 11.30 JTV; 13.30 The box; 16.30 Film; 18.00 JTV; 20.00 Auto d'oggi; 20.40 **Il pirata del diavolo**, film; 22.10 Telegiornale - Oroscopo; 22.30 Auto d'oggi; 23.15 Mondo dell'occulto; 0.20 Telegiornale.

**Eventuali errori e variazioni nei programmi sono causati dalla non tempestiva comunicazione delle emittenti**


# LA STAMPA IN CLASSE

**Riservato quest'anno esclusivamente agli studenti delle scuole Medie Inferiori**

**TAGLIANDO DI ADESIONE.** Per informazioni: Numero Verde 167-243614
**Inviare per FAX al n° 011-568.24.96 entro il 21 novembre [illegible]**

Compilare chiaramente in stampatello.

SCUOLA MEDIA: *(scrivere per esteso il nome della scuola)*
Classe e sez. Via N°
Città Prov. C.A.P.
Tel. / Preside
*(pref. numero)*
Nome e cognome dell'insegnante
N° allievi partecipanti N° COPIE CHE ACQUISTERANNO (previsione realistica)

NOME DELL'EDICOLA DOVE AVVERRÀ L'ACQUISTO
Via N°
C.A.P. Città Prov. Tel. /
*(pref. numero)*
Nome e cognome del TITOLARE DELL'EDICOLA

LA STAMPA

**ATTENZIONE: Non verranno accettati tagliandi incompleti o compilati in modo generico.**

PIM LG VALLE AO

## TRIME

A cura di [illegible]ACCIA

**ARMAGEDDON.** Fantascienza. Un [illegible] asteroide è destinato [illegible] abbattersi sulla terra e distruggerla. La [illegible] decide [illegible] mandare nello spazio un [illegible] di uomini per farlo esplodere. [illegible] guidarlo, [illegible] esperto di trivellazione petrolifera impersonato da Bruce Willis. **[Lux]**

**CHARACTER.** Thriller. Oscar '98 miglior film straniero, è [illegible] intrigante noir ambientato [illegible] Rotterdam negli anni '20. Si inizia con il ritrovamento [illegible] cadavere di un temuto amministratore... **[Kong]**

**CITY OF ANGELS.** Sentimentale. L'affer[illegible] cardiochirurgo Meg Ryan incrocia l'angelo innamorato Nicolas Cage, che, come [illegible] copione, rinuncia per lei all'immortalità. **[Ellepla 2]**

**COSÌ RIDEVANO.** Il film di Amelio vincitore all'ultima Mostra di Venezia racconta un'amara storia di immigrati, a Torino negli anni [illegible] e [illegible] vera protagonista è la famiglia italiana, terribile, piena di amore e di violenza. **[Eliseo Blu, Romano]**

**DARK CITY.** Fantastico. Rutuss Sewell [illegible] sveglia una mattina [illegible] uno strano albergo e scopre di essere ricercato per una serie di omicidi che non si ricorda di aver commesso. **[Erba 1]**

**DELITTO PERFETTO.** Thriller. Un [illegible] potente (Michael Douglas) che ha una moglie bella, ricchissima e infedele (l'attrice Gwyneth Paltrow), ingaggia l'amante di lei, un artista squattrinato, per ucciderla. Ma... **[Arlecchino, Reposi 1]**

**ELIZABETH.** Drammatico. Nell'Inghilterra del 1554 viene incoronata Regina la giovane Elizabeth. Ne è protagonista Cate Blanchett. **[Reposi 5, [illegible] Rtx]**

**GALLO CEDRONE.** Commedia. Verdone interpreta un Peter Pan di periferia, donnaiolo, ex agente immobiliare, concorrente di quiz tv sempre a caccia di emozioni [illegible] punto di decidere di diventare volontario per la Croce Rossa in un paese arabo. **[Adua 400, Eliseo, Capitol, Nazionale 1]**

**GODZILLA.** Avventura. Torna il [illegible] giapponese creato negli Anni Cinquanta: a generare il lucertolone ermafrodita è un'esplosione nucleare in Polinesia; New York è la metropoli dove approda e semina il panico. **[Eliseo Rosso, Nazionale 2]**

**LOLA [illegible]** Azione. [illegible] Berlino vivono Lola e Manni, giovani e innamoratissimi. Lui è nei guai perché deve restituire una somma ingente, che s'è dimenticato [illegible] fatto rubare in metropolitana. Lei è disposta a tutto per aiutarlo. **[Centrale]**

**OBSESSION.** Thriller. Helen (Paltrow) è innamorata di Jackson, professionista a [illegible]: lui la porta a trascorrere il Natale nella tenuta [illegible] campagna dove vive la madre, assai gelosa del figlio. **[Erba 2]**

**IL PAPOCCHIO.** Commedia. [illegible] - 18 anni dopo - nelle sale in versione integrale il bizzarro film interpretato dai personaggi de «L'altra domenica». Vi si immagina che il Papa, appassionato di mass-media, affidi [illegible] Arbore la rivista inaugurale [illegible] televisione. **[Chaplin 2]**

**[illegible] D'AUTUNNO.** Commedia. Rohmer racconta di [illegible] ragazza e di una quarantenne [illegible] vogliono trovare marito a una loro amica. **[Adua 200, Massimo 1]**

**RADIOFRECCIA.** Commedia drammatica. Storia di provincia negli anni '70 per l'esordio dietro la macchina da presa del rocker Ligabue. **[Ambrosio 2, Empire]**

**SEI [illegible]** Commedia. Harrison Ford è uno scontroso pilota; un giorno irrompe nella sua vita una rampante redattrice newyorkese, Anne Heche, prossima a sposarsi. Sorpresi da una tempesta sull'aereo, i due approdano su una bellissima isola deserta. **[Vittoria]**

**IL SIGNOR QUINDICIPALLE.** Commedia. Francesco Nuti è un campione di biliardo. Sabrina Ferilli una prostituta d'alto bordo. I due s'innamorano: non sarà una love story semplice. **[Cristallo, Ideal]**

**SLIDING DOORS.** Commedia. Una metropolitana persa per un minuto [illegible] ritardo [illegible] al centro della giornata di [illegible] (l'attrice Gwineth Paltrow): se l'avesse presa avrebbe scoperto il convivente [illegible] con l'ex fidanzata. **[Ambrosio 3, King, Olimpia 1]**

**SMALL SOLDIERS.** Fantasy. [illegible] nuovo film [illegible] Joe Dante («La seconda guerra civile americana») un gruppo [illegible] soldatini-giocattolo si trasforma [illegible] una squadra di guerrafondai. **[Fiamma, Reposi 2]**

**LA [illegible] MAGICA.** Cartoni animati. La giovane figlia di [illegible] degli [illegible] della Tavola Rotonda, la volitiva Kalley, e Garrett il cieco, aiutati [illegible] [illegible] buffo drago a due teste, vanno alla ricerca della spada magica di Re Artù. **[Reposi [illegible]**

**THE [illegible]** Commedia. Jim Carrey [illegible] l'inconsapevole protagonista di una soap-opera trasmessa in diretta tv 24 ore su 24. **[Ciak, Reposi 3]**

**TUTTI PAZZI PER MARY.** Demenziale. Ca[illegible] Diaz [illegible] l'ambita Mary, una scriteriata combina-guai in nella nuova irriverente pellicola dai fratelli Farrelly («Scemo + scemo»). **[Doria]**

**[illegible] CHE SUSSURRAVA AI CAVALLI.** Sentimentale. [illegible] best seller [illegible] Nicholas Evans, la storia d'amore tra la direttrice [illegible] una [illegible] (Kristin [illegible] Thomas) e un cow-boy solitario (Redford) [illegible] nel curare i cavalli, parlandogli in un linguaggio misterioso. **[Chaplin 1, Ellello]**

**VAMPIRES.** Horror. [illegible] nuovo film di Carpenter, tratto da un racconto di John Steakley, James W[illegible] [illegible] un cacciatore di vampiri nel Nuovo Messico. **[Valentino 1]**

## I VINCITORI DEL CONCORSO LIRICO IN CONCERTO

# Un «Viotti» per Verdi finale senza italiani ma buone voci al Regio

Per dare avvio alla propria stagione di concerti, il Regio ha compiuto sabato una scelta che ben si addice all'attività di un teatro lirico, [illegible] presentare i vincitori della sezione di canto del Concorso Viotti, conclusosi [illegible] sera avanti [illegible] Vercelli. Così, i giovani hanno potuto esibirsi [illegible] subito su una prestigiosa ribalta e il pubblico dell'opera [illegible] ha fatto immediata conoscenza, apprezzando, a capo dell'orchestra del Teatro, l'esperta ed energica direzione di Reynald Giovaninetti, [illegible] quale, accanto a ouvertures verdiane, ha messo in luce il meglio nel balletto che [illegible] vecchio Verdi inserì in «Otello» per la rappresentazione parigina del 1894. Alla musica di Verdi il Viotti era quest'anno dedicato, e con essa i concorrenti hanno dovuto misurarsi, [illegible] risultati non in tutto soddisfacenti. Il primo premio non è stato assegnato, i riconoscimenti sono andati soltanto [illegible] soprani (di tenori o baritoni, [illegible] Regio, neppure l'ombra) e nessun cantante italiano è arrivato alla finale: il che, [illegible] Italia e per Verdi, lascia interdetti. [illegible] ogni modo, al critico non resta che giudicare [illegible] dire che i cantanti ascoltati offrono buone speranze. A noi la migliore è parsa l'albanese Oria[illegible] Kurteshi (terzo premio [illegible] ex aequo), che [illegible] tagliata sì per un repertorio leggero, [illegible] possiede [illegible] voce abbastanza corposa, [illegible] in luce, dopo il «Ballo in maschera» nell'incantesimo intonato da Nannetta nel «Falstaff» (ma quanto perde la pagina togliendo il coro delle fate: sembra la base per il karaoke). La [illegible] Lolitta Semenina - secondo premio - ha convinto meno, vuoi per scelte sbagliate (l'aria di Medora dal «Corsaro»), vuoi per una certa fragilità che traspariva anche in «Pace, mio Dio». [illegible] di voce verdiana si vuole parlare, questa può essere ravvisata nell'americana Angela Brown - terzo premio ex aequo - che, in «Trovatore» e «Aida», ha [illegible] lirismo ed espressività. Quanto alla semplice finalista giapponese Rika Kuohara (contralto; sostituiva il baritono coreano Hyo Yong Yang), dovrebbe trovare un maestro che rende malleabile la voce dura [illegible] monocorde.

**Giangiorgio Satragni**

## PRIME VISIONI

LOCALE CON ARIA CONDIZIONATA — ACCESSO PORTATORI HANDICAP

**ADUA 200** ●
c. G. Cesare 67, tel. 011-856.521. **Racconto d'autunno**, di E. Rohmer, con M. Rivière. Or.: 16; 18,10; 20,20; 22,30. Ingr. pom. 7000 sera 11.000. ●●

**ADUA 400** ♿ ●
c.so M. Cesare 67, tel. 011-856.521. **[illegible] cadrone**, [illegible] e con [illegible] Verdone. Or.: 15; 16,55; 18,50; 20,45; 22,45. Ingr. pom. 7000. [illegible] ra 11.000. ●●

**AMBROSIO MULTISALA 1** ♿ ●
c. Vittorio 52, tel. 011-547.007. Anteprima ad inviti del film: **La leggenda del pianista sull'oceano** di G. Tornatore dal romanzo di A. Baricco.

**AMBROSIO MULTISALA 2** ♿ ●
c. Vittorio 52, tel. 011-547.007. **Radiofreccia**, di L. Ligabue. Or.: 15; 18,10; 20,20; 22,30. Ingr. pom. 7000, cinecard 5000, sera 12.000 cinecard 10.000. ●●

**AMBROSIO MULTISALA 3** ♿
c. Vittorio 52, t. 011-547.007. **The Truman [illegible]**. Or.: 16; 18,10; 20,20; 22,30. Ingr. 7000, cinecard 5000, anziani 6000. ●●

**ARLECCHINO** ♿
c. Sommeiller 22, tel. 011-581.71.90. **Delitto perfetto**, con M. Douglas, G. Paltrow. Or.: 16; 18,10; 20,20; 22,30. Ingr. [illegible] sera 11.000 ●●

**CAPITOL**
via San Dalmazzo 24, tel. 011-540.605. **Gallo [illegible]**, di e con C. Verdone, Regina Orioli. Or.: 16; 18,10; 20,20; 22,30. Ingr. pom. 7000 sera 11.000. ●●

**CENTRALE** ♿ ●
via C. [illegible] 27, tel. 011-540.110. **Lola** [illegible] ap. Or.: 15,50; 17,30; 19,10; 20,50; 22,30. Ingr. pom. 7000 sera 11.000 Alaca 6000. ●●●

**C. CHAPLIN 1** ♿
v. Garibaldi 32/E, tel. 011-436.07.23. **L'uomo che sussurrava ai cavalli** di Robert Redford. Or 15,30; 18,45; 22. Ingr. pom. 7000 sera 11.000. ●●

**C. CHAPLIN 2** ♿
via Garibaldi 32/E, tel. 011-436.07.23. **Il Papocchio**, di R. Arbore, con R. Arbore. Or.: 16,30; 18,30; 20,30; 22,30. Ingr. pom. 7000 sera 11.000. ●●

[illegible]
corso G. Cesare 105, tel. 011-232.029. **The [illegible] Show**. Or.: 16; 18,10; 20,20; 22,30. Ingr. pom. 7000 sera 11.000. ●●●●

**CRISTALLO** ♿
via Gobo 8, [illegible]. 011-650.71.00. **Il signor Quindicipalle**. Or.: 15; 18,10; 20,20; 22,30. Ingr. pom. 7000 sera 11.000. ●●

**DORA** ♿
v. Gramsci 9, tel. 011-542.422. **Tutti pazzi per Mary**, regia P. Farrelli & B. [illegible]. Or.: 15,15; 17,40; 20,05; 22,30. Ingr. pom. 7000 sera 11.000. ●●

**ELISEO GRANDE** ♿ ●
piazza Sabotino, tel. 011-447.5241. **Gallo cedrone**, di e con Carlo Verdone. Or.: 15; 16,55; 18,50; 20,45; 22,45. Ingr. pom. [illegible] sera 11.000. ●●

**ELISEO BLU** ♿ ●
Piazza Sabotino, tel. 011-447.52.41. **Così ridevano**, di G. Amelio, con E. Lo Verso, F. Gerfrida. Or.: 15; 17,30; 20; 22,30. Ingr. pom. 7000 sera 11.000. ●●●●

**ELISEO ROSSO** ♿ ●
p. Sabotino, tel. 011-447.52.41. **Godzilla**, di R. R. Emmerich, con M. Broderick, J. Reno. Or.: 15; 17,30; 20; 22,30. Ingr. pom. 7000 sera 11.000. [illegible]

**EMPIRE** ♿ ●
p. V. Veneto 5, t. 011-817.16.42. [illegible], di L. Ligabue. Or.: 14; 16,10; 18,20; 20,30; 22,40. Ingr. pom. 7000 sera 11.000 Alaca 6000. ■●

**ERBA 1** ■
c. Moncalieri 241, tel. 011-661.54.47. [illegible] **City**, di A. Proyas, con W. Hurt. Or.: 20,30; 22,30. Ingr. 11.000 rid. 8000. ■●

**ERBA 2** ●
corso Moncalieri 241, tel. 011-861.54.47. **Obsession**, di J. Darby, con J. Lange e G. Paltrow. Or.: 20,15; [illegible] Ingr. 11.000 rid. 8000. ●

[illegible]
c. Buozzi ang. v. Roma, tel. 011-530.353. [illegible] **al cavalli**, di [illegible]ford. Or.: 15,30; 18,45; 22. Ingr. pom. 7000 sera 11.000. ●●

**FIAMMA** ♿
via Po 30, tel. 011-817.33.23. RIPOSO.

**FIAMMA** ♿
c.so Trapani 57, tel. 011-385.20.57. [illegible] **Soldiers**, regia di Joe Dante, con Kirsten Dunst. Or.: 15; 17,30; 20; 22,30. Ingr. pom. 7000 sera 11.000. ■●

**IDEAL** ♿
c. Beccaria 4, tel. 011-521.43.16. **Il signor Quindicipalle**, di F. Nuti, con F. Nuti, S. Ferilli. Or.: 16; 18,10; 20,20; 22,30. Ingr. [illegible]. 7000 sera 11.000. ●●

**IDRA** ♿
v. Po 21, 011-812.59.96. **Sliding[illegible]oors**, regia di Peter Howitt, con Gwyneth Paltrow. Or.: 16; 18,10; 20,20; 22,30. [illegible] pom. [illegible] sera 11.000 Alaca 5000. ●●

**IRIS** ●
via S. [illegible] 5, t. 011-534.614. [illegible]or, di Mike Van Diem. [illegible]: 15; 17,30; 20; 22,30. Ingr. [illegible]. 7000 sera 11.000 Alaca 6000.

**LUX**
Galleria San Federico, tel. 011-541.283. **Armageddon - Giudizio finale**, con Bruce Willis. Or.: 15,50; 19,05; 22,20. Ingr. pom 7000 sera 11.000. ●●

**MASSIMO 1** ♿ ●
v. Montebello 8, 817.1048. [illegible] d'[illegible]tunno (Francia '98, 102' v. it. sott. it.). Or.: 16,30; 18,30; 20,30; 22,30. Ingr. pom. 7000 sera 11.000. ●●●●

**NAZIONALE 1** ●
v. Pomba 7, tel. 011-812.4173. **Gallo cedrone** di e con Carlo Verdone. Or.: 15; 16,50; 18,40; 20,30; 22,35. Ingr. pom. 7000 sera 11.000. ●●

**NAZIONALE 2** ●
v. Pomba 7, [illegible]. 011-812.41.73. [illegible], di R. Emmerich, con[illegible]. Broderick, J. Reno. Or.: 15; 17,30; [illegible] 22,30. Ingr. pom. 7000 sera 11.000. ●●

**OLIMPIA 1** ♿ ●
via [illegible] 31, tel. 011-532.448. **Sliding Doors**, regia di P. Howitt, con G. Paltrow, J. Hannah. Or.: 16; 18,10; 20,20; 22,30. Ingr. pom. [illegible] sera 11.000. ●●

**[illegible]** ●
via Arsenale 31, tel. 011-532.448. **City of angels**, regia [illegible] B. Silberling, con Nicolas Cage, Meg Ryan. Or.: 15,15; 17,40; 20,05; 22,30. Ingr. pom. 7000 sera 11.000. ●■

**REPOSI 1** ♿ ●
via XX Settembre 15, tel. 011-531.400. [illegible] **perfetto**, di A. Davis, con M. Douglas, G. Paltrow. [illegible]: 15,30; 17,50; 20,10; 22,30. Ingr. pom. [illegible] sera 11.000. ●●

**REPOSI 2** ♿ ●
via XX Settembre 15, tel. 011-531.400. **Small Soldiers**, regia [illegible] Joe Dante, [illegible] Kirsten Durst. Or.: 15,45; 18; 20,15; [illegible]. Ingr. pom. [illegible] sera 11.000. ●●

**REPOSI 3** ♿ ■
via XX Settembre 15, tel. 011-531.400 [illegible] **Truman Show**. [illegible]: 16; 18,10; 20,20; 22,30. Ingr. pom. 7000 [illegible] 11.000. ●●●●

**LISTA TORNASSIONI**
*consiglia*
●●●● BELLO
●●● INTERESSANTE/DIVERTENTE
●● MEDIOCRE
● BRUTTO

**REPOSI 4** ♿ ●
via XX Settembre 15, tel. 011-531.400. **La spada magica**, regia di Frederik Du Chau. Or.: 14,30; 16,30; 18,30; 20,30; 22,30. [illegible] pom. 7000 sera 11.000. ■■

**REPOSI 5 - LILLYPUT** ♿ ●
via XX Settembre 15, tel. 011-531.700. **Elizabeth**, con C. Blanchett, G. Rush. Or.: 15,15; 17,40; 20,05; 22,30. Ingr. [illegible], [illegible] sera 11.000. ●●●

[illegible]
Gall. Subalpina, [illegible]. 011-562.01.45. [illegible] ridiamone, di Gianni Amelio. Or.: 15; 17,30; 20; 22,30. Ingr. pom. 7000 sera 11.000. ●●●●

**STUDIO RITZ**
v. Acqui 2, tel. 011-819.01.50. [illegible], con C. Blanchett, G. Rush, C. Eccleston, J. Fiennes, R. Attenborough. Or.: 15; 17,30; 20; 22,30. Ingr. pom. 7000 sera 11.000. ●●●

**VALENTINO 1** ♿
Teatro Nuovo, c.so M. D'Azeglio 17, tel. 011-650.02.00. **Vampires**, regia J. Carpenter, con J. Wood. V. min. 14. Or.: 20,20; 22,30. Ingr. 11.000 rid. 8000. ●■

**VITTORIA** ♿
via Roma 336, tel. 011-562.17.89. **Sei giorni, sette notti**, con H. Ford, A. Heche. Or.: 16; 18,10; 20,20; 22,30. [illegible] pom. [illegible] sera 11.000. ●■

## ALTRE VISIONI

**AGNELLI** via P. Sarpi 111/A, [illegible]. 011-612.136
Venerdì rassegna: **I racconti del cuscino**, di D. Greenaway. Sabato notte di Halloween: **Scream e Scream 2**, di Craven.

**CHIOSE** via Nizza 56, tel. 011-658.76.58. **Seven years in Tibet**. [illegible]. [illegible] inglese. Or.: 17,15; 19,45; 22.

**[illegible]** via Bagetto 30, tel. 011-433.74.74.
Oggi cinecircolo Il Pungolo. Ingr. soci. Sabato e domenica **Anna Italia 4**.

**[illegible]** p. S. Giulia 2 bis, t. 011-817.93.73.
**L'angelo rosso**. Ore 20,30; 22,30.

**LANTERI** c. G. Cesare 80, tel. 011-284.134.
Sabato e domenica **Il dottor Delitto**.

**[illegible] MASSAIA** via C. Massaia [illegible].
L'1/11/98 **Flubber**. Or.: 14; 16; [illegible].

**MONTEROSA** via Brandizzo 65, tel. 011-284.028. Domenica 1 e lunedì 2 novembre **Italia 4**, con M. Gibson. Ingr. 8000, rid. 6000, 2 film a scelta 12.000.

**VALDOCCO** via Salerno 12, tel. 522.4279. **Full Monty**. Ore 21,15. Ingr. 6000.

## LUCI ROSSE

[illegible] via [illegible] 18 Tel 011-562.1293 **La signora nel bagno di servizio** con Rossana Doll, Angelica Bella. Ap. ore 14,30, ult. 22,30. Da lun. a ven. [illegible] 8000; rid. 7000; anziani 5000.

[illegible] via Chiesa Salute 77/b. Tel. 011-210.985. Oggi spettacoli hard-core [illegible] vivo [illegible] le più famose e giovani [illegible] Ingresso viet. min. 18 anni. Or. film: 16; 21. Or. spett.: 17,30; 22,30; 24.

**[illegible] PUSSICAT** c. P. Oddone 31. Tel. 011-[illegible]. Prima visione. **La cuginetta** [illegible]. Or.: fer. [illegible]. 10,30, ult. 22,30; fest. ap. 14,30, [illegible]. 22,30.

[illegible] corso Regina Margherita 106. Tel. 011-521.23.85. **La monaca** [illegible], con Valy Verdi, Erika Bella. Ap.: 10,30, ult. 24; fest. 14,30, ult. [illegible].

**MAFFEI** via P. Tommaso 5. Tel. 011-655.334. Prima visione. **Le vere passioni di Rocco**, con Rocco Siffredi. Apertura feriale ore 10,30 ult. 22,30, festivi 14,30, [illegible]. 22,30.

**METROPOL** via P. Tommaso 8. Tel. 011-650.54.70 1ª visione. [illegible] **pulcdra ninfomane.** Ap. 10,30 ult. 22,30. Oggi film fino settimana spett. dal vivo.

**REGINA** corso Regina Margherita 123. Tel. 011-436.20.92. [illegible] **quella** [illegible] **volta**, con Jessica Gabriel, Valentino. Ap. 15; ult. 22,30.

[illegible] [illegible]. Donato 40. T. 011-487.765. [illegible] **fresca** con Christophe Grosso, Marie Sanchez. Or.: ap. 15; [illegible]. 22,30. Lire 7000.

**SPEZIA** via Nizza 170. Tel. 011-695.36.17. **Rocco e le sue donne** con Rocco Siffredi. Or.: [illegible]. 15; ult. 22,30. Da lunedì a venerdì ingr. L. 6000, rid. 7000, anziani [illegible].

[illegible] **SEXY** [illegible] via Cibrario 56. Tel. 011-749.2907. **Le provocazioni di Lolita**, di Joe D'Amato con Kelly Trump e Sophia Ferrari. Or.: ap. 15; ult. 22.

## CULTURALI

**CENTRE [illegible] FRANÇAIS** via Pomba 23, tel. 011-562.33.13. Aperto dalle 9 [illegible] 20. Mostra Bernard Venet (dal lun. al [illegible] 11-19,30 e sab. 10-13 fino al 30-10-98).

## MUSEO DEL CINEMA

**[illegible] DUE** via Montebello 8, [illegible]. 011-817.10.48. **Archivio nazionale cinematografico della Resistenza.**

**MASSIMO** [illegible] via Montebello 8, tel. 011-817.10.48. [illegible].

## TEATRI

**TEATRO REGIO**, [illegible] d'Opera ITVRIVS. Inizio vendita dei biglietti per i primi cinque titoli in cartellone: [illegible] **Giovanni, Don Pasquale, Il Trionfo** [illegible] **tempo** e [illegible] **dolcezze, La** [illegible] Ory (in luogo di Semiramide) e **La** [illegible] Biglietteria [illegible] 10,30; 18. Info. [illegible] 8815.241/242

**PICCOLO REGIO DEL PICC**[illegible] Domani ore 17,30 per «I Mercoledì del Piccolo». Indagine sul Verismo (1): **Alla riscoperta di un «mostro della musica»** nel 50° della morte di Umberto [illegible]. Conversazione [illegible] ascolti discografici a cura [illegible] Giancarlo Landini. Ingresso libero Inf. [illegible] 8815.246/210/238.

[illegible] C.so G. Cesare 67. Tel 011-248.2276 / 011-248.7871. Sala Marani. Questa sera ore [illegible] il Gruppo della [illegible] presenta Dedrio [illegible] **Attenti [illegible] quei** [illegible] [illegible] **tutto il militare a Capo!!** [illegible] Di Mauro, Renato Forno, Claudio Caorsi. Per informazioni tel. 248.2276.

**ALFA TEATRO.** Via Casalborgone 16/1. Si prenota per l'opera lirica «Lucia di Lammermoor» del 7 e 8 novembre. Per stagione ragazzi «Cenerentola» del 1 novembre ore 16. Per inf. e pren. tel 011-819.3529.

[illegible] Piazza Solferino 9, tel. 011-562.3800. Oggi ore 15,30 «Concerto lirico di Ottobre con i Fiori [illegible] Sanremo». 44° Festival dell'Operetta: da giovedì 29 a sabato 31/10 Compagnia [illegible] le Epoque con Dianora Marangon in «Il paese del sorriso» di F. Lehár, regia di E. Silvagni. [illegible] **Fiore all'occhiello 1998-99** nuovi abb. Int. e bigl. tutti i [illegible] orario continuato dalle 9 alle 19.

**MAULBO.** Via Chiomonte 3. **Zuppa d'Arakde - [illegible] per buongustai 1998-99** Venerdì 30 e sabato 31 ottobre ore 21,15 il Teatro dell'Angolo presenta **I tre moschettieri** regia di Eugenio Allegri, debutto nazionale. Abbonamento cassa teatro ore 16-19 Corena Belgrano: Celid, [illegible] nuovo. Tel. 011-331.764. Per inf. telef 011-489.676

**CARIGNANO.** Piazza Carignano 6. Ore 18, lettura de **Il Gattopardo**, di Tomasi di Lampedusa, a cura di Andrea Battistini, con la Compagnia dei Giovani del T.S.T. Fuori abbonamento, ingresso L. 2000. Prosegue la vendita abbonamenti presso [illegible] Biglietteria T.S.T., [illegible] Roma 49, [illegible] 8,30-18, domenica riposo Tel. 517.6246

**COLOSSEO.** Via Madama Cristina 71, tel. 011-669.8034 [illegible] [illegible] **Campagna abbonamenti stagione** [illegible]. Arcobaleno (7 spett. a scelta) Arco + Mito (12 spett. a scelta). Inf. e prev. da lun. a sab. ore 10/13 - 15/19. Telefono 669.8034

[illegible] C. Moncalieri 241, tel. 011-661.5447 **Stagione teatrale 1998-99:** la Grande Prosa. Valen, [illegible]. Monti, Quartullo, Noschese, Onorato, Toccafondi, Nuti, Innocenti, Brachetti, Campese, [illegible], Cantarelli, De Toni, Donne [illegible]; Leone, Scuccimarra, Reggiani. Fer. 9-13 e 17-22, nei fest. [illegible]-22

**GIARDINO** [illegible] Via Santa Teresa 5, tel. e fax 011-530.238. Si possono prenotare gli spettacoli per le scuole con la **Comp. Marionettistica Lupi** tel. presso il Teatro dalle 9-13 e 14-18 dal lunedì al venerdì

[illegible] **«G. VERDI»**. Mercoledì 28/10 Unione Musicale, ore 21 precise, sono verdi. **Kyung Wha Chung violino, Itamar Golan pianoforte.** Musiche di Schubert, Ene[illegible] e Ravel. [illegible]. L. [illegible]. Ingressi L. 25.000 all'Unione Musicale p. Castello [illegible] tel. 544.523 - 517.5188. Concorso Nazionale di Musica da Camera «Sandro Fuga» prima prova ore 15. [illegible]. 0348/411 [illegible]

**JUVARRA.** Via Juvarra 15, tel. 011-532.087. Ore 21 Musica '90 Mar Ribot e Los Positos. Inf. 011/540 675 (dalle 16 alle 19). Cafè Procope: apertura [illegible] 20,30. Inf [illegible] le 21] 011/532.087.

[illegible] [illegible]. C. Massimo d'Azeglio 17, tel 011-650.02.00 [illegible] 4/11 ore 20,45 Compagnia Artistica del Sichuan (Cina) **Canti e balli del Sichuan** dir. art. Zhang Kaiguo. Inf. orario bigl. tutti i giorni 15-23

**TEATRO DI TORINO.** Piazza Massaua 9. **Stagione Teatrale 1998-99.** Inf. e abbonamenti tel. 011-779.58.03 dalle 15 alle 19

**TEATRO [illegible] MASSAIA.** Via Cardinal Massaia 104, tel 011-257.881 il 31/10 l'Associazione «Amici di Suor Angela» presenta: **Concerto per 8 Mani**, serata musicale con i Gruppi Just Tonight e Noi Due. L'incasso sarà [illegible] alla [illegible] «Regina Pacis», Kati (Mali). Ingr. L. 15.000. Inf. e pren. tutti i giorni fer. 16/19. Tel. 011-257.881

[illegible]SA. Via Bi[illegible] 65, tel. 011-[illegible].026. Per i nuovi abbonamenti alla rassegna di **Teatro Piemontese e Appuntamenti lirici**. Dr.: 10-12 e 17-19. Venerdì 30 e sabato 31, ore 21 la compagnia «Sai ti Perver» di [illegible] presenta **Meisie-a dij [illegible] a piasi Ma sènsa.** Prati [illegible] giovedì [illegible]. Per inf. 0335 684.0272.

**BARYSALON [illegible]** Via Garibaldi 4, Settimo Torinese. Inaugurazione stagione 1998-99. Martedì 3/11 ore 21 con L. Curino in **Pandemonium**, regia R. Tarasco. Fino al 5/11. Dal 10 al 15/11 di [illegible] in **Camminando**. Dal [illegible] al 21/11 V. Maiesoti in **Le mani** di P. Celan. Per [illegible] e prenotazioni 011-897.1746.

[illegible] [illegible] Via Cotta [illegible], Grugliasco, tel. 011-787.117. Seconda sessione progetto l'Odissea a Palazzo Nuovo **Lo sguardo di Ulisse**, [illegible] di sperimentazione teatrale rivolto agli studenti del Dams dell'Univ. di Torino. Promosso [illegible] ass. [illegible] Città e Provincia di Torino e [illegible] Regione Piemonte. Per inf. tel. 011-787.117.786.946.

[illegible] [illegible] Via Matteotti 1, Moncalieri **Compagnia abbonamenti [illegible] Coordinamento Moncalieri [illegible] a Teatro [illegible] di Torino.** In cartellone: Brochard-Torino, Lega Italiana improvvisazione teatrale, D'Angelo-Boccoli, Allegri, Faboni, Chiti, Omaggio, Wertmüller, Piccolo-Pambieri, Bergonzoni. Inf. 640.3700.

**TANGRAM TEATRO.** Via Don Orione 5, tel. 011-[illegible]. Tangram Teatro, Regione Piemonte, Provincia di Torino, Città di Torino, e con la collaborazione de «La Stampa» presentano: **Prove d'attore,** concorso nazionale per giovani attori e attrici di prosa. Serata finale: Teatro Carignano 21 dicembre 1998. Per inf. e per ritirare il bando di concorso telefonare allo 011-336.698.

## MUSEI E MOSTRE

[illegible] - Informazioni a cura della Regione. Orario: 9-13; 14-18.

[illegible] [illegible] [illegible] (via Accademia Albertina 6, (telefono 011.889.020). Orario: 10-13; 15-19.

[illegible] DI [illegible] (piazza Castello 209, telefono 011.540.382): Or.: dal lunedì al venerdì 9-18; sabato 9-14. Mostra: «Blu, Rosso e Oro - Segni e colori dell'araldica in carte, codici e oggetti d'arte». Fino al 30/11. Dal martedì alla domenica 10-13 e 15-19, giovedì fino alle 22.

[illegible] **REALE** (telefono 011.543.889). Orario: mar., gio. 13,30-19; mer., ven., sab. e dom. 9-14; lun. chiuso. Mer. e ven. mattina visite gruppi su prenot. Mostra: «Libri d'armi». Fino al 30/10.

[illegible] DI [illegible] **E TORRE** [illegible] (telefono 011.898.0083). Orario: 9,30-12; 15-18. Venerdì chiuso.

**BIBLIOTECA** [illegible] (piazza Carlo Alberto 3, tel. 011.889.737). Martedì, mercoledì, giovedì 9-13 e 15-18. [illegible] e sabato 9-13. Domenica chiuso.

**BIBLIOTECA REALE** (piazza Castello 191, telefono 011.543.855). Or.: lunedì e mercoledì 8,30-17,45; da martedì a sabato 8,30-13,30.

[illegible] [illegible]ALE (tel. 011.669.9372): Tutti i giorni 9-20. La Rocca da martedì a domenica 9-19. Lunedì chiuso.

**CASTELLO DI** [illegible] [illegible] (Telefono 011.562.35.30). Visite guidate agli «Itinerari Juvariani». Mostra: «Un Castello nei Castelli». Martedì, giovedì, sabato, domenica e festivi: 9-11,30; 14,30-18. Sabato visite in notturna «Lumière» alle 21 su prenotazione. Tel. telefono 011.459.36.75.

**CASTELLO DI** [illegible] (telefono 011.881.645.42). Giovedì 9-13; sabato e domenica 9-13 e 14-19. Prenotazioni per gruppi e scolaresche.

**FONDAZIONE ITALIANA PER LA FOTOGRA**[illegible] (via Avogadro 4, telefono 011.54.65.94). Or.: lunedì-venerdì 15-18,30; sabato e domenica 15-19. Ingresso gratuito. Mostre: «Fermate intermedie» [illegible] al 1/11.

[illegible] **DI** [illegible] **E CONTEMPORANEA** (via Magenta 31, telefono 011. 562.9911) [illegible] martedì-domenica 9-19. Lunedì chiuso. Visite guidate. Collezioni Permanenti venerdì ore 15,30 e 17; sabato ore 9,30 e 11; domenica ore 15,30.

[illegible] [illegible] (via Accademia delle Scienze 6, telefono 011.547.440). Martedì, mercoledì e venerdì 9-14; giovedì 10-19; sabato 9-14; domenica 10-22. Lunedì chiuso.

**GALLERIA DI SAN FILIPPO** (via Maria Vittoria 5) orario da martedì a sabato 15-19, domenica e lunedì chiuso.

[illegible] **DI ANTROPOLOGIA ED** [illegible] **FIA** (via A. [illegible] 17, tel. 011.56.212.84). [illegible] in allestimento.

[illegible] [illegible] [illegible] - **CASTELLO DI RIVOLI** (tel. 011.958.7256). [illegible]: da martedì a venerdì 10-17; sabato e domenica ore 10-19; primo e terzo giovedì del mese dalle ore 10 alle 22; chiuso [illegible] lunedì.

[illegible] [illegible] **«C. BISCARETTI DI RUFFIA»** ([illegible] Unità d'Italia 40, telefono 011.677.666). Tutti i giorni 10-18,30. Chiuso lunedì. Mostra: «Un paese unico. Italia fotografie 1900/2000». Fino al 2/11.

**MUSEO** [illegible] [illegible] (via XX Settembre 88/c). Orario: martedì-domenica 9-19. Lunedì chiuso. Domenica ore 16, visite guidate.

**MUSEO EGIZIO** (via Accademia delle Scienze 6, tel. 011.561.7776). Da mar. a sab. 8,30-22; dom. e festivi 8,30-20; lunedì chiuso.

**MUSEO ETNOGRAFICO E DI SCIENZE** [illegible] (corso Ferrucci 14, telefono 011. 44.00.400): orario: 8,30-12,30; 14,30-18. Festivi 14,30-18. Lunedì chiuso.

**MUSEO DELLA** [illegible] Teatro Gianduja (via Santa Teresa 5, tel. 011.530.238). Chiuso per restauri.

**MUSEO** [illegible] [illegible] (via Giardino [illegible] - via M. Cappuccini, tel. 011.66.04.104). Orario: sab., dom., lun., 9-12,30/14,45-19,15, mar.-ven. 8,30-19,15. Mostra: «Piccoli piccole e altezze Reali». Fino al 29/11.

[illegible] [illegible] (via San [illegible] co 28, tel 011 436.58.32). Orario 9-12/15-19 tutti i giorni tranne martedì.

**MUSEO NAZIONALE DELL'ARTIGLIERIA** (corso Galileo Ferraris ang. via Cernaia, telefono 011.562 92.23). Orario: tutti i giorni dalle ore 10 alle ore 20. Mostra: «Venti di Guerra». Fino 15/1/99. Pren. visite guidate tel. (dal lunedì al venerdì) 011.884.432.

**MUSEO NAZIONALE DEL RISORGIMENTO** (piazza Carignano, telefono 011.562.1147). Martedì-sabato 9-19; domenica e festivi 9-13; lunedì chiuso. Domenica (ore 10) visita guidata volontari Unitre.

[illegible] [illegible] - **ETNOGRAFIA ARTI ORIENTALI** (Bricherasio 5, telefono 011.541.557). Dal martedì alla domenica dalle 9 alle 19. Lunedì chiuso.

**MUSEO PIETRO MICCA** (via Guicciardini 7, [illegible] 011.546 317) dal martedì a domenica ore 9-19. Lunedì chiuso.

[illegible] **STORIA NATURALE** [illegible] **BOSCO** (viale Thovez 37, tel. 011.660.1066). Domenica dalle 14,30-18,30. Feriali: scuole o gruppi su prenot. Visite guidate (dalle ore 15 alle 16,30) tutte le 2ª domeniche del mese.

**PALAZZINA MAURIZIANA DI CACCIA - MUSEO AMMOBILIAMENTO** (Stupinigi, telefono 011.358.1220). Tutti i giorni dalle 10 alle 16,20; martedì chiuso. Mostre: «Gli orientalisti italiani». Fino al 6/1/99.

**PAL

PUBBLICITÀ E DISTRIBUITI DAL LUOGO

GIORGIO ARMANI

OCCHIALI

**MADE IN ITALY C'E' L'ALFA 166**

L'Alfa Romeo ha totalmente rinnovato la sua gamma: dopo la 145/146 e la 156, [illegible] la nuo[illegible] ammiraglia, la 166 (foto). Presentata al Salone di [illegible]rigi, unisce comfort e prestazioni: una inedita interpretazione del concetto di sportività.

**LE MERAVIGLIE DELLA CLASSE S**

Nel [illegible]o dei modelli di superlusso è salita in passerella la Mercedes Classe S (foto). L'elegante berlina tedesca racchiude una trentina di innovazioni tecnologiche e raccoglie il fior fiore dei moderni sistemi elettronici: un passo nel futuro.

**LA FIAT STRADA WORLD CAR N. 4**

Al Salone di San Paolo, che si apre questa settimana, salirà in vetrina la Strada (foto), il pick-up che rappresenta [illegible] quarto modello del progetto di world car ideato dalla Fiat. La vettura, prodotta in Brasile, sarà venduta anche in Europa.

LA STAMPA

SPECIALE MOTORI

Martedì 27 Ottobre 1998 ••1

## Un autunno caldo: dalle novità dei saloni alla sfida finale in F1 della Ferrari domenica in Giappone

**[illegible] IL CASO [illegible]**
*Renzo Villare* 2

**[illegible] [illegible]**
*Giulio Mangano* 5

**[illegible] [illegible]**
*Piero Bianco* 6

**[illegible]**
*Alberto Bellucci* 7

**[illegible] (FIAT) [illegible]**
*Fenu e Rogliatti* 10

**[illegible] [illegible]**
*Raffaele Sanguineti* 10

# AUTO *fuochi d'artificio*

UN autunno così ricco per l'auto forse non si era mai visto. Dai saloni internazionali, prima Parigi, poi Birmingham e [illegible] San Paolo, in Brasile, alla sfida finale del Mondiale di F1 che [illegible] concluderà domenica in Giappone: Michael Schumacher con la Ferrari contro Mika Hakkinen con la McLaren-Mercedes.

Un [illegible] intenso, ricco di grandi eventi, [illegible] mese di intriganti novità in tutti i settori dell'auto: granturismo sportive, ammiraglie lussuose, medie [illegible] compatte sono balzate in passerella. Uno show spettacolare, condito di tecnologia [illegible] di design. Sono i fuochi d'artificio dell'industria mondiale, ma in questo caso soprattutto europea, che opera in un'area geografica ed economica appetita da tutti.

Le novità, e ne sono comparse davvero tante, in particolare a Parigi (oltre trenta) e Birmingham, sono il pepe dell'auto, rappresentano migliaia di miliardi di investimenti, d[illegible] il senso del continuo progresso di questo settore che riveste [illegible] importanza fondamentale per la salute e l'occupazione dei maggiori Paesi industrializzati.

Mentre l'Europa dell'automobile continua [illegible] «tirare» allegramente, l'Italia del post-incentivi annaspa, con previsioni per il '99 che si fanno sempre più negative. E ciò in un autunno denso [illegible] situazioni delicate, [illegible] incognite finanziarie ed economiche che percorrono l'Europa, l'Asia, gli Usa e i Paesi in via di sviluppo. Il confronto tra i costruttori si gioca su molti tavoli: le alleanze (a Parigi, ad esempio, si è dato l'annuncio della cooperazione Psa-Ford per la produzione di una famiglia inedita di Diesel), [illegible] riduzione [illegible] costi [illegible] prezzi, [illegible] strategie per conquistare (o mantenere) la fedeltà e l'interesse [illegible] consumatori. E, ben presenti, i problemi legati alle normative europee [illegible] materia di benzina (la progressiva abolizione della Super con il suo contenuto di piombo) [illegible] riduzione dei consumi, con il traguardo dei tre litri di carburante per 100 km ormai raggiunto dalla Volkswagen [illegible] la Lupo 3 Litri.

L'auto in questo autunno celebra con vigore anche i trionfi della tecnologia [illegible] dello sviluppo tecnico, tradotti nelle tante novità esposte negli stand (novità assolute o prodotti [illegible] primi passi nella commercializzazione). Ci guardiamo bene dal fare un'arida elencazione, ma come non ricordare le nuove Alfa 166 e Maserati 3200 GT, stelle del made in Italy, [illegible] Mercedes Classe S, la Peugeot 206, la Toyota Yaris, la Ford Focus, la Seat Toledo, la Fiat Multipla, la Bmw Serie 7 [illegible] un 8 cilindri Diesel a iniezione diretta Common Rail, la Citroën C3, le Rover 75 e Jaguar S-Type, la Fiat Strada [illegible] lo straordinario prototipo Bugatti firmato da Giorgetto Giugiaro [illegible] munito di un incredibile propulsore a 18 cilindri? Fuochi d'artifico, appunto. Nell'ambito di [illegible] [illegible] evoluzione, di una raffinata innovazione che abbraccia [illegible] sicurezza, ambiente, comfort, risparmio energetico [illegible] che porta i costruttori a realizzare auto più adatte ai tempi [illegible] all'uso [illegible].

**Michele Fenu**

Schumacher [illegible] volante della monoposto [illegible] F1: quattro punti separano il tedesco e Hakkinen nella classifica del Mondiale piloti

La Maranello 550 (sotto): [illegible] vuole la tradizione un'auto che brilla in strada e [illegible] pista



Ancora [illegible] volta alla ribalta i due volti della Casa modenese

## Cavallino grandi imprese

### *Maranello record, ora tocca a Schumi*

La bella granturismo regina della velocità Il tedesco per il titolo

SI sostiene talora che lo sport automobilistico porti ben poco, in fatto [illegible] tecnologia, alle vetture di serie. Nulla [illegible] più sbagliato. Se è [illegible] che le corse a volte strappano idee e soluzioni [illegible] prodotto, è altrettanto certo che l'esasperazione richiesta in gara costituisce un banco di prova e di sperimentazione insostituibile per i costruttori. L'esempio più lampante viene proprio dalla Ferrari che da sempre [illegible] legato il [illegible] sviluppo e la [illegible] storia [illegible] [illegible] naturale simbiosi fra questi due mondi. Un legame ora rinsaldatosi con le imprese della [illegible] Maranello che negli Usa [illegible] stabilito [illegible] straordinari record [illegible] velocità per una granturismo stradale, mentre domenica in F1 [illegible] giocherà il titolo mondiale in Giappone.

La filosofia [illegible] Enzo Ferrari, [illegible] quale aveva voluto abbinare all'attività agonistica della squadra ufficiale un intenso programma di [illegible] (in pista, in salita e persino, negli ultimissimi anni [illegible] rallies) riservate alle sue auto di serie o derivate dalle [illegible] [illegible] piloti[illegible] clienti, ha quindi [illegible] continuità nel tempo. [illegible] una parte la Formula 1, al vertice (senza dimenticare i ripetuti successi ottenuti con la «barchetta» 333 SP nelle corse di durata), dall'altra vetture dalle prestazioni eccezionali con [illegible] quali però si può viaggiare a 50 km/h [illegible] città, in pieno confort.

La Ferrari costituisce, nello sport, un baluardo [illegible] il tentativo di dominio operato [illegible] [illegible]ericani, inglesi, francesi, tedeschi e giapponesi (il meglio della tecnologia mondiale). La sfida di Suzuka tra Michael Schumacher [illegible] Mika Hakkinen, tra Maranello e la McLaren-Mercedes giunge al termine [illegible] [illegible] stagione esaltante. Quattro punti di vantaggio per [illegible] pilota finlandese [illegible] [illegible] vettura anglo-tedesca. Sono tanti. Il risultato è obbligato: Schumi dovrà vincere e sperare che il rivale non si piazzi oltre il terzo posto. In caso di ritiro o di un piazzamento oltre il sesto posto di Hakkinen, per conquistare [illegible] titolo il tedesco sarà comunque costretto a conquistare almeno la seconda posizione. Non sarà facile: per portare via il Mondiale la Ferrari dovrà compiere [illegible] grande impresa. Ma è proprio su prodigiosi recuperi che la Scuderia ha costruito parte del suo mito. In ogni [illegible] - bisogna prendere in considerazione pure l'eventualità negativa - resteranno i progressi compiuti nel corso della stagione dalla monoposto F300 e il ruolo da grande protagonista.

E' invece già consolidato il successo della [illegible] Maranello, una granturismo che dalla sua uscita ha suscitato soltanto ammirazione e commenti entusiastici. La bellezza della vettura, firmata Pininfarina, si unisce alle straordinarie p[illegible] stazioni: agilità, facilità di guida, generosissima potenza del motore. E' difficile distinguere se la Maranello [illegible] l'ultimo e il più [illegible] compendio delle arti tecnologiche della Ferrari o il primo esempio di una nuova generazione di macchi[illegible] più [illegible] anche se con performances degne di una vettura [illegible] [illegible].

Il risultato della 550 è stato apprezzato in tutto il mondo. Ricordiamo, fra i riconoscimenti ricevuti, l'assegnazione [illegible] parte [illegible] prestigiosa rivista inglese *Autocar* del premio «Best driver's car in the worlds», un premio destinato a segnalare la vettura con la migliore tenuta di strada del mondo. E questo trofeo la Gt Ferrari lo ha vinto per il secondo [illegible] consecutivo. Ciò significa che in 12 mesi non è ancora uscita un'auto in grado di essergli superiore.

La tenuta della Maranello è confermata [illegible] dimostrata [illegible] record mondiali ottenuti in pista nell'ovale [illegible] Marysville nell'Ohio, una pista non proprio facile, con dossi e salti. Negli Usa (mercato vitale per la Casa modenese) la Ferrari ha stabilito i nuovi limiti per auto [illegible] serie sulle distanze dei 100 km (media 304,138 km orari), delle 100 miglia (306,037) e dell'ora (296,168). Benzina e gomme nuove fornite dalla Michelin, per una sola sosta, con l'ultimo giro percorso [illegible] oltre 320 km di media. Un augurale trampolino di lancio anche per Schumacher domenica in Giappone.

**Cristiano Chiavegato**

L'UNICO

SISTEMA CELLULARE

CHE COPRE LA

TERRA.

Siamo presenti allo SMAU presso lo Stand TIM,
Pad. 14/1 e presso TELECOM ITALIA, Pad. 23.

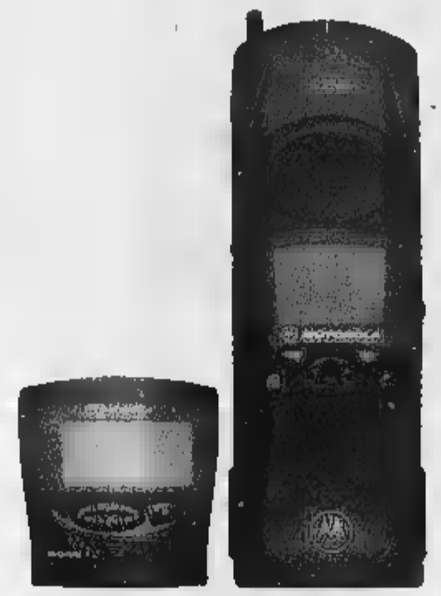

Dal palmo della tua mano, solo il sistema Iridium ti può collegare con chiunque in ogni angolo della terra. E con un solo numero che ti segue ovunque, ti assicura di [redacted] sempre raggiungibile. Iridium presenta il primo telefono satellitare palmare a copertura globale e il primo pager attivo in tutto il mondo. Le tue esigenze finalmente trovano una risposta.

VUOI SAPERE COME?

CONTATTA

WWW.IRIDIUM.IT

OPPURE CHIAMA 167-421421 TEL. 06-72984591

calling planet earth

IRIDIUM

IL SERVIZIO IRIDIUM IN ITALIA SARÀ DISTRIBUITO DA TIN 167-011777

IL NOME E IL LOGO IRIDIUM [redacted] MARCHI E SERVIZI REGISTRATI DA IRIDIUM LLC © 1998.

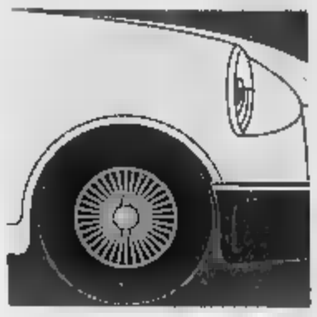

Per l'industria una sfida globale, tra problemi e fiducia nel futuro

# L'auto corre verso il Duemila

## *Ma la battaglia si fa sempre più dura*

[illegible] Dal Mondial di Parigi al Salone di Birminghan a quello di San Paolo, l'industria dell'auto [illegible] vivendo [illegible] ottobre di grande intensità, uscendone alla grande. E' stato confermato nei fatti quanto affermato, proprio alla rassegna francese, prima della serie, dall'amministratore delegato della Fiat, [illegible] Cantarella: «Si è detto che l'auto fosse un prodotto maturo. Ma qui vedo i frutti di una continua evoluzione, di un'innovazione tecnologica che abbraccia i temi della sicurezza, dell'ambiente, del confort, soprattutto [illegible] materia di lotta al rumore, del risparmio energetico. Mi [illegible] che ci sia un grande [illegible]pegno da parte di tutti». Il che [illegible] [illegible] volontà [illegible] settore di evolvere continuamente.

Dello stesso parere si [illegible] detti gli altri grandi dell'auto, dall'Europa, agli Usa, al Giappone che proprio in queste manifestazioni hanno rivelato, attraverso nuovi prodotti e studi di auto del domani, [illegible] avere grande fiducia nel futuro. Per Jurgen Hubbert, numero uno della Mercedes, l'industria automobilistica è la locomotiva dell'intera economia, [illegible] questo non vale solo per la Germania, ma per tutti. E Ferdinand Piëch, grande patron del Gruppo Volkswagen, sostiene che mai [illegible]ne oggi l'automobile è un prodotto in evoluzione. E lo dimostra, da una parte trasformandosi in [illegible] pigliatutto, dall'altra realizzando [illegible] prodotto [illegible] la Lupo con un motore Diesel che [illegible] meno di tre litri (2,99 per l'esattezza) per 100 km.

I francesi, se possibile, [illegible] ancora più espliciti. Louis Schweitzer, presidente della Renault, e Jean Martin Folz, alla guida da un [illegible] [illegible] Gruppo Psa (Peugeot-Citroën), sostengono che, attraverso la riduzione dei costi [illegible] produzione, la razionalizzazione degli impianti e il lancio di prodotti che piacciono con elevato valore aggiunto, l'industria dell'auto può guardare [illegible] domani [illegible] [illegible] serenità. Anche [illegible] le difficoltà [illegible] mancano e la competitività, soprattutto dall'Estremo Oriente, [illegible] fa sempre più aggressiva e pericolosa per le industrie del vecchio mondo. E' di qualche giorno fa la notizia dell'acquisizione della [illegible]reana Kia da parte dell'altra coreana Hyundai, che diventa così un colosso fortemente competitivo. I costruttori Usa sembrano ostentare maggiore tranquillità - un Oceano li separa - comunque non stanno a guardare e, con un concetto di prodotto sempre più europeizzante, intendono allargarsi oltre confine anche con la produzione interna.

A confermare la tesi che l'automobile [illegible] esattamente [illegible] contrario [illegible] [illegible] prodotto maturo, è un grande delle carrozzerie, il maestro dello stile made in Italy, Sergio Pininfarina, che è anche industriale [illegible] settore e pertanto attento interprete delle tematiche dell'auto. [illegible] pare - ha affermato a Parigi - che i costruttori stiano ripensando le loro [illegible] in vista delle sfide del terzo millennio, ribadendo così la sua fiducia nel domani, [illegible] che quel [illegible]ripensamento[illegible] vale migliaia di miliardi di investimenti.

In questa sfera di durissima con[illegible] [illegible] che non impedisce, anzi favorisce, nuovi accordi e alleanze fra nomi famosi, l'industria italiana si muove con autorità, [illegible] dimostrano i successi delle nostre vetture in ogni manifestazione. Dalla [illegible] [illegible] Romeo 166, al coupé Maserati [illegible] oggetto del desiderio, alla Fiat Multipla che arriverà in novembre, alla rinnovata gamma di Bravo & Brava con nuove motorizzazioni, alla ammiccante Lancia Y che, dopo l'elefantino blu,, arriva adesso [illegible] quello rosso, [illegible] tutte mosse [illegible] sulla scacchiera mondiale dell'auto, dove tutti giocano contro tutti.

E' così che Roberto Testore, numero uno di Fiat Auto, il Gruppo che sta soffrendo al momento degli sviluppi negativi del [illegible] italiano post-incentivi e [illegible] [illegible] coltà di quello brasiliano, ha potuto ribadire, in molteplici sedi, che le strategie del Gruppo [illegible] medio e lungo termine [illegible] cambiano [illegible] che tra quest'anno e il 2002 saranno lanciati 19 nuovi modelli, [illegible] [illegible] colossale investimento di 20 mila miliardi di lire, di cui 3500 destinati alle iniziative internazionali. E, alla fine, i modelli potranno magari essere qualcuno in più».

Il processo [illegible] globalizzazione che Fiat Auto sta portando avanti con determinazione non cambia, quindi, neppure in quei mercati, molto importanti, che sentono più pesantemente i contraccolpi della crisi finanziaria [illegible] [illegible] fiducia, diffusa [illegible] macchia d'olio dal Sud-Est asiatico. «Questo processo - ha affermato Cantarella - è [illegible] resterà la nostra strategia, anche [illegible] sappiamo che gli effetti negativi [illegible] crisi si faranno purtroppo sentire. Siamo però certi di uno sviluppo nel medio-lungo periodo anche per quei [illegible] in cui le difficoltà sono oggi più acute».

Nessuno se la nasconde tanto che gli osservatori più qualificati sono concordi nell'affermare che [illegible] 1999 sarà un anno difficile per l'industria italiana dell'auto, mentre le [illegible] sembrano più positive negli altri principali Paesi europei. Per questo Testore è determinato a in[illegible] con forza, come in effetti accade, nel mercato continentale che [illegible] vivendo [illegible] momento complessivamente favorevole [illegible] che dovrebbe chiudere il 1998 a un cifra [illegible] molto inferiore ai 14 milioni [illegible] immatricolazioni». Si tratterebbe di [illegible] record assoluto, un'altra conferma che l'auto, sempre di più [illegible] per tutti, è [illegible] bene irrinunciabile dal grande futuro.

**Renzo [illegible]**

**COSI' IN [illegible]**

| | 1998 | 1997 | Var.% |
|---|---|---|---|
| Gennaio | [illegible] | 1.132.256 | [illegible] |
| Febbraio | [illegible] | 1.839.636 | 9,5 |
| Marzo | [illegible] | [illegible] | [illegible] |
| Aprile | 1.252.330 | [illegible] | -2,1 |
| Maggio | 1.304.869 | 1.150.346 | [illegible] |
| Giugno | 1.217.990 | 1.131.528 | 7,6 |
| Luglio | [illegible] | 1.1[illegible] | [illegible] |
| Agosto | 1.256.959 | [illegible] | 3,7 |
| Settembre | 1.892.839 | 1.820.259 | 7,0 |
| TOTALE | 11.186.667 | 10.373.756 | 7,1 |

Fonte: ANFIA

**COSI' NEGLI [illegible]**

| | 1998 | 1997 | Var.% |
|---|---|---|---|
| Gennaio | 526.971 | [illegible] | -14,1 |
| Febbraio | [illegible] | 648.643 | -8,1 |
| Marzo | [illegible] | [illegible] | -8,8 |
| Aprile | 710.868 | 698.666 | 1,7 |
| Maggio | 793.086 | 771.498 | 2,8 |
| Giugno | 818.684 | 748.869 | 10,6 |
| Luglio | 638.894 | 739.698 | -14,0 |
| Agosto | 675.173 | 748.281 | -9,8 |
| Settembre | 668.698 | 671.888 | +2,8 |
| TOTALE | 6.313.000 | 6.394.000 | -2,2 |

Fonte: ANFIA

**COSI' IN GIAPPONE**

| | 1998 | 1997 | Var.% |
|---|---|---|---|
| Gennaio | [illegible] | [illegible] | -20,7 |
| Febbraio | [illegible] | [illegible] | -21,9 |
| Marzo | [illegible] | [illegible] | -19,4 |
| Aprile | [illegible] | 289.839 | -2,9 |
| Maggio | [illegible] | [illegible] | -8,4 |
| Giugno | [illegible] | [illegible] | -3,6 |
| Luglio | 397.031 | 467.968 | -2,5 |
| Agosto | 227.182 | [illegible] | -3,6 |
| Settembre | 337.869 | [illegible] | -8,8 |
| [illegible] | [illegible] | [illegible] | -18,6 |

[illegible] ANFIA

## Tanti marchi, è d'obbligo

### *La monocultura è ormai finita e i grandi gruppi si allargano*

TORINO. Il gruppo Fiat ne ha cinque ma quello Volkswagen arriva addirittura [illegible] otto, contando le recenti acquisizioni in terra italiana di Lamborghini [illegible] Bugatti [illegible] in Gran Bretagna di Rolls-Royce e Bentley. Il record è sicuramente della General Motors, che di marchi automobilistici ne conta nientemeno che 12, spaziando ai quattro angoli della terra, dagli Stati Uniti alla vecchia Europa [illegible] perfino in Australia (dove regna la Holden).

E al recente Salone [illegible] Parigi c'è stato un vero e proprio fiorire di nuovi marchi: dall'Isotta Fraschini al rilancio in grande stile della già citata Bugatti o della Maserati. Nomi rinati oggi a nuova vita grazie a inediti e prestigiosi modelli ma anche a massicci investimenti.

Eppure, dice Alex Trautmann, ancora per pochi [illegible] presidente [illegible] un [illegible] multinazionale come la Ford Motor Company, [illegible] 2005 non ci [illegible] che [illegible] case automobilistiche in tutto il mondo: 4-5 in Occidente [illegible] 3-4 in Asia». Apodittica [illegible] addirittura apocalittica (l'uomo [illegible] noto per le sue battute tranchant), l'opinione del presidente Ford sembra in contrasto [illegible] un lato con la [illegible] scita recente di grandi gruppi asiatici apparentemente solidi (due [illegible] per esempio: Hyundai [illegible] Daewoo) che vanno ad aggiungersi alle [illegible] [illegible] giapponesi sulla breccia, dall'altro lato all'ancora più recente fioritura di nuovi marchi europei.

E, tuttavia, il manager americano potrebbe avere anche ragione, [illegible] patto però [illegible] rivedere in salita la sua previsione: una dozzina almeno di grandi gruppi mondiali operanti nel 2005 sembrerebbe una cifra decisamente più ragionevole, considerando che oggi il loro numero supera la ventina. [illegible] potrebbe, soprattutto, [illegible] ragione qualora ogni concentrazione [illegible] [illegible] comportare quantomeno [illegible] mantenimento, [illegible] non l'aumento, dei marchi esistenti.

Un grande gruppo automobilistico è anzitutto - e deve essere - l'espressione di una vasta gam[illegible] di prodotti e, conseguentemente, di una pluralità quanto più vasta possibile di utenti: una clientela trasversale, per dirla [illegible] un termine alla moda. Guai [illegible] ghettizzarsi, [illegible] preoccuparsi di un solo genere di auto [illegible] [illegible] utente: la «monocultura» è finita da un pezzo, almeno nei Paesi più evoluti. E ne sono una riprova lampante gli impressionanti ampliamenti delle proprie gamme operati in questi ultimi anni da due marche elitarie come Bmw e Mercedes: quest'ultima ha addirittura dato vita [illegible] un nuovo marchio [illegible] a [illegible] società autonoma per produrre la più piccola auto oggi sul mercato, la Smart.

«Senza un bello stemma sopra al cofano - ha scritto recentemente l'autorevole Automotive News Europe - è oggi impensabile vendere un'auto di lusso in Europa...». E, nell'analizzare le consegne del primo semestre [illegible] sui mercati europei, l'influente rivista anglo-americana ha scritto ancora: «Il segmento delle auto "full-sized" (ndr: cioè di grandi dimensioni ma prive di un marchio blasonato) sta morendo in tutta Europa: la sola Fiat Panda ha venduto tra gennaio e giugno lo stesso numero [illegible] vetture di tutte le full-sized messe insieme...».

Ecco allora la necessità di un simbolo comme-il-faut per lanciare un nuovo modello di prestigio. Senza bisogno di inventarne uno nuovo, come [illegible] costrette [illegible] fare le case nipponiche prive di passato (Lexus [illegible] Infiniti): nella vecchia Europa c'è l'imbarazzo della scelta, tra più [illegible] 100 marchi scomparsi.

**Alberto Bellucci**

**IL CASO**

## POST-INCENTIVI E PROSPETTIVE

**E COSI' IN ITALIA**

| | 1998 | 1997 | Var.% |
|---|---|---|---|
| Gennaio | 269.400 | 203.862 | 32,2 |
| Febbraio | 222.500 | 194.962 | 14,1 |
| Marzo | 224.400 | 218.661 | 2,7 |
| Aprile | 230.800 | 229.003 | 0,8 |
| Maggio | 216.[illegible] | 230.838 | -6,2 |
| Giugno | 216.200 | 219.436 | -1,5 |
| Luglio | 284.400 | [illegible] | 3,2 |
| Agosto | [illegible] | 168.158 | -11,4 |
| Settembre | [illegible] | 205.832 | -16,8 |
| TOTALI | [illegible] | [illegible] | 2,4 |

Fonte: [illegible]

Vendite, continua la controtendenza

## E in Italia cresce l'allarme per il '99

L mercato italiano dell'auto da qualche mese perde colpi, [illegible] controtendenza rispetto [illegible] quello europeo. La fine degli incentivi statali, terminati il 31 luglio, sta infatti determinando nel [illegible] Paese [illegible] situazione particolarmente delicata. Dopo il calo di agosto (-11,4%) e quello di settembre (-17%), anche ottobre, secondo le prime indiscrezioni del tutto ufficiose, sembra registrare un'altra robusta scalata di marcia. Tuttavia non cambiano le previsioni più volte avanzate da [illegible] vatori qualificati per l'intero '98.

Roberto Testore, [illegible] [illegible] di Fiat Auto, in due occasioni ravvicinate - il Salone di Parigi e il lancio a Madrid della 166, la nuova ammiraglia dell'Alfa Romeo - ha ribadito che «l'andamento della domanda in Italia dovrebbe raggiungere a fine anno 2.200.000 immatricolazioni, [illegible] livello [illegible] 7% inferiore [illegible] quello record del 1997, ma comunque molto importante».

A preoccupare, invece, gli analisti è il 1999 che, in assenza [illegible] mi[illegible] strutturali [illegible] parte del Governo, potrebbe registrare [illegible] forte caduta attorno [illegible] 1,8 milioni di immatricolazioni, [illegible] un ritorno della domanda - avverte l'Anfia, l'associazione dei costruttori [illegible] - vicino ai [illegible] della grande crisi del 1993-'96.

Perciò Testore ha parlato di una situazione in cui «non è tutto rose [illegible] fiori, in [illegible] confronto competiti[illegible] [illegible] si sta rivelando sempre più duro. L'innovazione incalza, la battaglia dei prezzi [illegible] spietata, il crollo della domanda interna nei Paesi dell'Est asiatico spinge i costruttori locali a cercare sbocchi commerciali nel nostro Continente, sfruttando al massimo i vantaggi delle loro [illegible] svalutate». E l'Italia è, dopo la Germania, il secondo mercato europeo.

In questo contesto il futuro per l'auto italiana, se nulla dovesse cambiare, [illegible] presenta incerto. A sottolinearne la portata è stata ancora l'Anfia nell'ultimo commento sull'andamento delle vendite in settembre. [illegible] fine degli incentivi è arrivata proprio nel momento in cui sono iniziate le difficoltà economiche sia nazionali che internazionali, cui si aggiunge l'elevata fiscalità nel nostro Paese», [illegible] ripercussioni negative sul potere d'acquisto delle famiglie. «Il solo settore veicolistico - ricorda l'associazione - versarà quest'anno all'Erario l'ingente cifra di 125 mila miliardi di lire, [illegible] 22% dell'intero gettito tributario».

Questo eccessivo carico fiscale penalizza anche il mercato dell'u[illegible] che [illegible] [illegible] oggetto, proprio nei giorni scorsi, di un'analisi da parte dell'Unrae, l'unione che rappresenta [illegible] Case estere operanti [illegible] Italia. Nella parte fiscale, adeguandosi a quanto già sostenuto dall'Anfia e dalla Federaicpa, la federazione dei concessionari, è emerso che l'onere che grava sui passaggi di proprietà in Italia non trova riscontro [illegible] nessuno dei Paesi con i quali maggiormente ci confrontiamo. Per questo se ne chiede una riduzione, non solo per favorire una maggiore rotazione dell'usato, ma anche per incrementare [illegible] vendite del nuovo che da tale operazione trarrebbero vantaggio, con risvolti molto positivi, quali lo svecchiamento del parco circolante, una migliore qualità dell'ambiente e maggiore sicurezza.

In un [illegible] degli ultimi dati ufficiali della Motorizzazione sulle immatricolazioni di settembre, emerge che sono state 170.500, portando i primi nove mesi a 1.900.000, ancora in leggero attivo rispetto allo stesso periodo '97. Ma l'Anfia fa notare in proposito che «in settembre la contrazione della domanda, peraltro già iniziata nel secondo trimestre con le prime flessioni di maggio (-6,2%) e giugno (-1,5%), avrebbe potuto essere ancora maggiore [illegible] in luglio, ultimo mese di incentivi, [illegible] ci fosse stata una forte raccolta di nuovi ordini, una parte [illegible] quali evasi soltanto in settembre».

In quest'ultimo mese, invece, la raccolta non è stata più così vivace [illegible] per l'Unrae i contratti raccolti sono stati meno di 150 mila. E in un esame per trimestre l'Anfia fa notare che il primo è stato positivo del 16% sul corrispondente periodo del '97, mentre il secondo ha già registrato una lieve flessione del 2,3%, che si [illegible] accentuata nel terzo portandosi [illegible] -7%. Da qui [illegible] [illegible] zione che, [illegible] assenza di qualche provvedimento, il futuro non sarà brillante. [r. vil.]

Il delicato momento finanziario dei Paesi del Mercosur non cambia le prospettive di sviluppo di mercati importanti come quelli brasiliano e argentino

## L'America Latina fa il pieno

### *Dall'esempio Fiat al via di Renault*

TORINO. La crisi economico-finanziaria in Sud America ha inevitabilmente coinvolto [illegible] settore dell'auto, che rappresenta l'asse por[illegible] dell'andamento congiunturale. Questo non cambia però - a giudizio degli osservatori - le prospettive di sviluppo dell'importante [illegible] [illegible] Mercosur (Brasile, Argentina, Paraguay [illegible] Uruguay), dove non a caso sono presenti i maggiori gruppi mondiali dell'auto, al[illegible] da più tempo, come Fiat Auto, altri all'esordio come Renault, che in dicembra aprirà un impianto per produrre la [illegible]. In Brasile operano, infatti, anche Chrysler, Ford, Gm, Toyota [illegible] Volkswagen; in Argentina Fiat, Chrysler, Ford, Gm (che spedisce in Italia la Corsa Station Wagon), Peugeot (in campo anche la [illegible] 206), Toyota [illegible] VW la produzione di auto e veicoli commerciali, Iveco, Mercedes e Scania per camion e bus.

Fiat Auto ha fatto da tempo una scelta ben precisa alla quale non si rinuncia, decidendo di concentrare una parte rilevante dei propri sforzi industriali e commerciali in [illegible] [illegible] Brasile [illegible] Argentina, cui se [illegible] affiancano altri, altrettanto importanti (Polonia, Russia, Turchia, India [illegible] Cina). Questo perché «investire in tali mercati significa investire sul futuro», trattandosi di aree con notevoli potenzialità di crescita economica, il cui indice [illegible] motorizzazione [illegible] destinato ad aumentare notevolmente. Tutte le più aggiornate ricerche continuano [illegible] sostenere che nel 2007 in questi Paesi la vendite di auto [illegible] superiori del 50% rispetto al 1997.

Anche se si tratta di aree economiche che al momento risentono pesantemente i contraccolpi della crisi finanziaria e di fiducia che, partita dal Sud-Est asiatico, si è allargata [illegible] macchia d'olio, rimango[illegible] forti i potenziali di sviluppo. L'«affollamento» dei grandi dell'auto lo conferma. Tutti sono convinti che avrà maggiori vantaggi chi avrà saputo giocare d'anticipo nella conquista [illegible] quote di mercato.

Brasile e Argentina costituiscono per Fiat Auto un polo di consolidata presenza industriale (da qui è partito il successo internazionale della World Car Palio), per cui il Gruppo può [illegible] sul potenziale intrinseco [illegible] loro [illegible]ie, [illegible] anni incamminate [illegible] strada di vigorose riforme, al [illegible] là [illegible] difficoltà congiunturali. Proprio in [illegible] giorni in Brasile è stato presentato un colossale piano [illegible] da parte del presidente Fernando Cardoso, che costituisce la [illegible] premessa per l'intervento fi[illegible] del Fondo monetario internazionale. In questi Paesi, nell'ultimo triennio, Fiat, Ford, Gm e Volkswagen hanno investito circa [illegible] mila miliardi di lire, cui [illegible] aggiungere in Brasile - secondo Automotive International) - quelli del gruppo Psa, di Renault, Volkswagen-Audi, Gm e Ford per oltre 4 miliardi di dollari (circa 7 mila miliardi [illegible] lire).

Non sembra quindi spaventare la caduta di vendite e produzione registrata proprio in Brasile nei primi nove mesi dell'anno. Secondo l'Anfavea (l'Anfia brasiliana), le vendite di veicoli sono scese del 25% [illegible] 975.000 e la produzione tra il 15% e il [illegible] a circa 1.400.000 pezzi. La picchiata delle immatricolazioni (325 mila unità perdute) ha determinato una [illegible] degli stock [illegible] 200 mila veicoli, pari a 50 giorni di produzione, con conseguenti stop alle linee e ricorso alla [illegible] integrazione. Fiat, per ora, è riuscita a contenerla a pochi giorni per 15 mila dipendenti, mentre VW, Ford e Gm hanno dovuto intervenire in modo più massiccio.

Opposto l'andamento in Argentina, l'altro grande del Mercosur, dove le immatricolazioni, nei primi 9 mesi, sono cresciute di oltre il 15% tra 240 [illegible] [illegible] mila unità e del 7% la produzione. [illegible] due Paesi, sempre nel periodo, [illegible]at Auto [illegible] la [illegible] uno per le vendite, [illegible] il 28,4% del mercato brasiliano e il 20% di quello argentino. [r. vil.]

In Argentina e Brasile sono presenti molti gruppi europei, alcuni da tempo, come quello Fiat, altri all'esordio, [illegible] la Renault: in alto, [illegible] sinistra, ecco la Fiat Palio Weekend e la Opel Corsa SW, sopra [illegible] Renault Mégane [illegible] [illegible] nuovissima Peugeot 206

# Lancia Y 16v
# L'elefantino nella sua forma migliore.

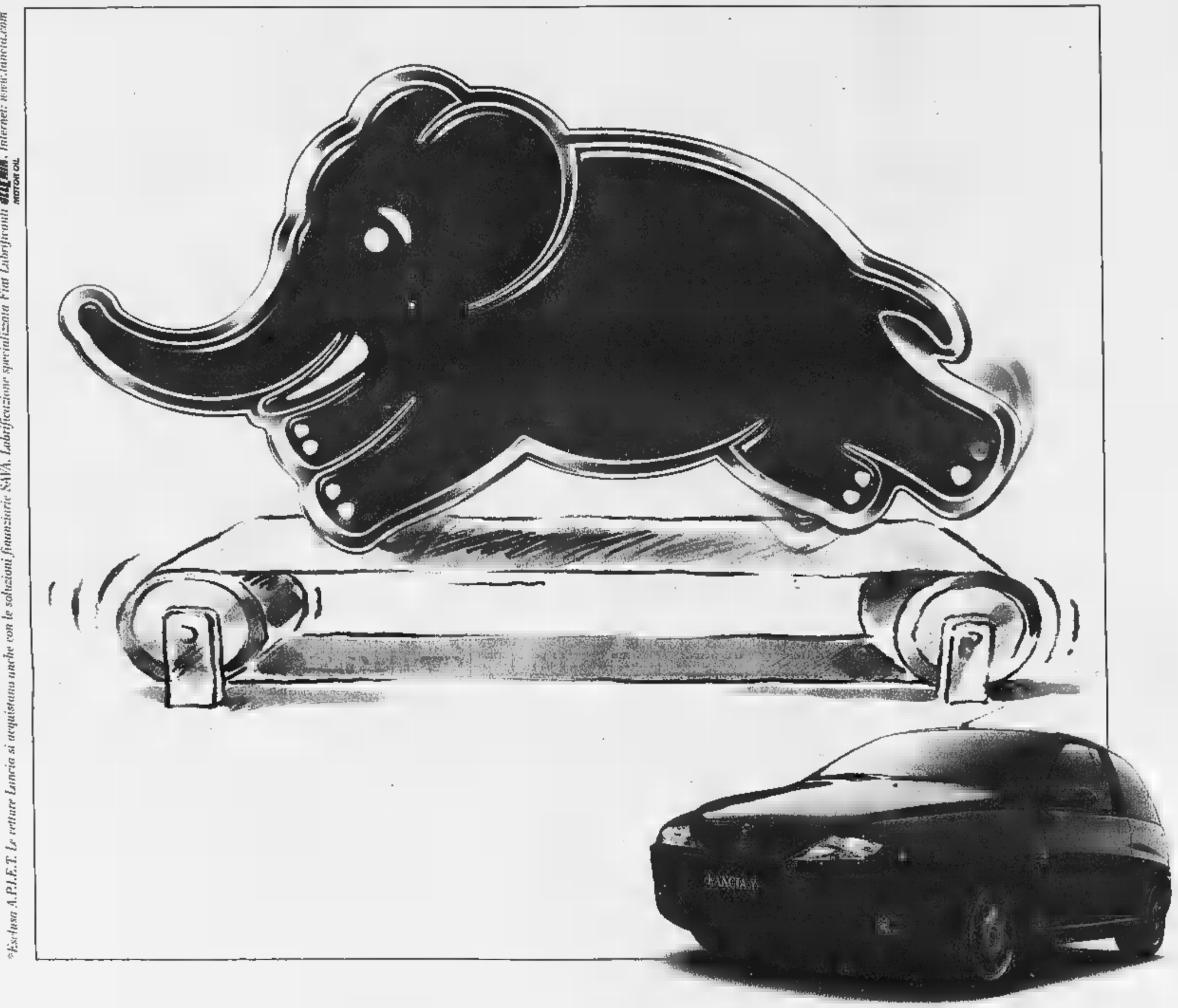


*Esclusa A.P.I.E.T. Le vetture Lancia si acquistano anche con le soluzioni finanziarie SAVA. Lubrificazione specializzata Fiat Lubrificanti SELENIA. Internet: www.lancia.com
SELENIA MOTOR OIL

Cosa succede quando una Lancia Y elefantino fa ginnastica? E' semplice, diventa Lancia Y elefantino rosso 1.2 16v, l'auto modellata secondo i vostri desideri, tanto fuori quanto dentro. Sospensioni più rigide, cambio di tipo sportivo, cerchi in lega da 15" con pneumatici maggiorati. E poi, sedili in Alcantara® con tessuti di disegno sportivo, console centrale color titanio, volante e pomello del cambio in pelle con cuciture rosse. Ma soprattutto, 86 cavalli rigorosamente Lancia. Tutti in perfetta forma, per una accelerazione sempre brillante. Insomma, un'auto così ha tutta la strada davanti. E come lei, tutta la nuova gamma Lancia Y: così ricca di contenuti da darvi un piacere di guida veramente incontenibile.

| FORMULA | Lancia Y | Lire 165.000 al mese |
|---|---|---|

*Esempio: Prezzo di listino L.17.500.000 esclusa A.P.I.E.T. Anticipo (40%) L.7.000.000. Pagamenti mensili (23) L.164.622. Versamento finale L.8.750.000. TAN 10,50% TAEG 12,64%. Spese apertura pratica e bolli: L.270.000. Salvo approvazione SAVA.*

Formula ollre, compresi nel prezzo, il Servizio Top Assistance: 2 anni di assistenza garantita a 50.000 km per motori a benzina e 75.000 km per motori diesel; Targa Assistance: soccorso stradale 24 ore su 24; Toro Targa Assicurazioni: 24 mesi di garanzia assicurativa furto e incendio totale.

| Lancia Y | | | | | | |
|---|---|---|---|---|---|---|
| Motori | 1.1 | 1.2 8v | 1.2 16v | 1.2 8v | 1.2 16v | 1.2 16v |
| CV CEE | 54 | 60 | 86 | 60 | 86 | 86 |
| Prezzo chiavi in mano: | 17.500.000 | 18.900.000 | 22.900.000 | 21.000.000 | 21.000.000 | 21.250.000 |
| *Su versione 1.2 8v LS disponibile cambio automatico ECVT* | | | | | | |

*Benvenuti nel mondo dei servizi*
TARGA Services

Lancia Il Granturismo

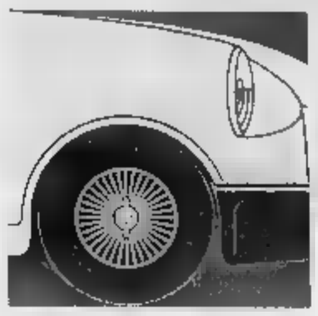

## Nei saloni lo specchio della vitalità e dell'impegno dell'industria mondiale

# Scegliere, questo è il problema

## *Dal mini al maxi, un fiorire di modelli*

Sono state una decina, fra settembre e ottobre, le gne automobilistiche internazionali di un certo peso. E considerare le esposizioni minori, respiro nazionale. Di molte, abbiamo sentito poco o nulla: i due saloni Nitra e Bratislava, in Slovacchia; Budapest in Ungheria; l'inimmaginabile della città Chi Min (l'ex Saigon), nel rinascente Vietnam; la rassegna delle auto elettriche nel Principato di Monaco; Amman, in Giordania. Ora c'è lo show di Paolo, in Brasile, e in novembre saranno di scena gli appuntamenti del Cairo, Sofia e Lisbona. Tutte passerelle spesso scintillanti, che contribuiscono a magnificare il prodotto auto.

Nel panorama troviamo in pole position i Saloni di Parigi (1-11 ottobre) e Birmingham (23 ottobre-1 novembre). Che hanno proposto un'impressionante mole di nuovi modelli e proposte stimolanti: per i clienti europei c'è davvero solo il problema della scelta. E, senza considerare i prototipi e le concept-car senza seguiti produttivi a breve e medio termine - ma è impossibile non ricordare la stupefacente Bugatti EB118 col suo motore 18 cilindri da 555 Cv e 6,3 litri, che segna rinascita dei marchi più nobili della storia dell'automobile -, sono una trentina i modelli completamente nuovi e talmente innovativi per le soluzioni proposte che meritano a titolo completo il termine di novità.

L'ideale filo conduttore che, da Parigi a Birmingham, i saloni sembra la ricerca dell'estremo. Verso ma anche verso il minimo. Non per la volontà di stupire a per calamitare l'attenzione degli appassionati, quanto piuttosto per testimoniare le sorprendenti risorse tive e tecnologiche di un'industria a torto ritenuta «matura» e che invece, stagione dopo stagione, si rinnova anche concettualmente con proposte e soluzioni che soltanto pochi anni addietro sarebbero state ritenute fantascientifiche.

Ancora all'inizio di questo decennio, chiedendo all'automobilista medio (chi con la macchina va in ufficio o in gita nel week-end), riteneva possibile acquistare entro dieci i (conto in banca permettendo...) una vettura come la Mercedes Classe S, che anche nella nebbia «vede» una vettura un camion che ci precede a 100 o 150 metri rallenta automaticamente, accende le luci in galleria e al tramonto, avvia il tergicristallo in caso di pioggia, possiede airbag pure alle pareti, riconosce a distanza il

**Dal Mondial di Parigi al Birmingham Show anteprime in serie Senza contare studi e audaci prototipi**

guidatore, sbloccando porte e bagagliaio al suo avvicinarsi e può chiamare telefonicamente i soccorsi in caso d'incidente, avremmo avuto una risposta scherzosa o negativa. Lo stesso per modello sotto i quattro metri, capace di portare velocemente e confortevolmente persone e bagagli a costi assolutamente confrontabili con quelli che propone la Fiat Multipla. O ancora una supercompatta berlinetta quattro posti come Lupo, ridondante di soluzioni tecnologiche avanzate che le permettono, con motore turbodiesel 1.2 litri e iniezione diretta, 61 Cv, di toccare i 165 km/h, scattare da 0 a 100 km/h in 13,9 secondi (grazie a un'avanzata trasmissione automatica) ma, soprattutto consumare di tre litri gasolio per fare 100 km.

E chi lo avrebbe detto che l'auto popolo - quella Volkswagen nata all'insegna del prodotto unico, monoculturale e superpopolare - sarebbe arrivata a controllare altri marchi diversi in sei nazioni, correre a Le Mans e proporre modelli come la Bugatti, al top dell'immaginabile. Che tutto questo non sia un'ipotesi fantascientifica lo conferma una recente dichiarazione di Ferdinand Piëch al «Welt»: «Non riesco a immaginare di costruire la nuova Bugatti in un Paese che non sia la Francia. L'EB118 sarà prodotta in circa cinquanta unità e costerà una cifra compresa fra mezzo miliardo e un miliardo di lire».

Così, nonostante automobili tanto sofisticate, potenti, veloci, automatizzate e perfette da risultare perfino arroganti, possano apparire un delirio di onnipotenza industriale a chi di automobili non è appassionato (o competente), proprio da realizzazioni tanto avanzate arriverà una significativa ricaduta tecnologica anche sulle vetture popolari a larghissima diffusione. E in tempi rapidi. Come dimostra la diffusione dell'Abs (installato per la prima volta sulla grande berlina Mercedes, esattamente vent'anni addietro), del climatizzatore, degli airbag, dei sistemi di navigazione satellitare.

Un altro importante elemento di riflessione è il ritorno del made in England, con le nuove Jaguar S-Type e Rover 75, anche i due gloriosi marchi britannici oggi, rispettivamente, in mani statunitensi (Ford) e tedesche (Bmw). Ma se può sorprendere una Jaguar di tre litri, anche se lunga 4,87 m (una quindicina di più e una quindicina di milioni meno delle sorelle maggiori XJ) che adotta un motore V6 parzialmente derivato da quello americano della Ford Taurus, ancora più sorprendente è scoprire che con 55 mila unità previste nel 2000 (aumentabili fino a 68.000, all'occorrenza), la Casa di Coventry - fino a ieri quasi un club ristretto ed esclusivo di clienti selezionatissimi - affronterà l'ideale muro delle centomila vendite l'anno (il doppio nel 2002).

Il mondo cambia, e l'automobile di più; ma soprattutto prima. Dimostrando vitalità platealmente testimoniata, sulle strade di tutti i giorni, dalle magnifiche novità dei saloni d'autunno.

**Giulio Mangano**

L'interessante concept-car C3 anticipa la futura compatta della Citroën

### SGUARDO AL FUTURO

Tra le concept-car di Parigi molto interessante la Citroën C3, ipotesi di studio nel campo delle compatte (dove oggi operano le AX e Saxo). Al primo sguardo pare la naturale erede della indimenticata 2 Cavalli. Di fatto, concepita dal Centro di creazione della Casa francese, la C3 è frutto di uno studio sull'auto essenziale: piacevole e pratica, innovativa, accessibile e polivalente, la definiscono in Citroën. Naturalmente, con massima attenzione agli aspetti economici e ambientali. E' una compatta 4 posti che sotto la stilizzazione divertente nasconde una generosa volumetria interna, caratterizzata per più da una gestione modulare degli spazi molto intelligente: i sedili individuali, regolabili in altezza e per tutta la lunghezza dell'abitacolo, con possibilità di posizionarli indifferentemente sui due lati o al centro della vettura; libertà funzionali sinora peculiari di monovolume di ben altro impegno, dimensionale e costo.

Il frontale vettura è caratterizzato dai fari in verticale, dalla calandra integrata nel cofano e dalla verniciatura blu madreperla con riflessi cangianti; anche le finestrature hanno sfumature blu. Proponendo proporzioni inedite - 3,67 metri in lunghezza, 1,73 in larghezza, 1,62 in altezza - la C3 offre un'abitabilità interna eccezionale in rapporto agli ingombri esterni: merito anche del passo, che misura 2445 mm. L'accessibilità è agevolata al massimo dalle quattro porte con apertura centrale - ricordiamo la Lancia Appia, mito di ieri, e Dialogos, proposta tecnologica di domani - e, relativamente al vano bagagli, dal portellone posteriore che si apre a portafoglio. Un tetto apribile elettrico in lamelle di vetro, esteso sino ai sedili posteriori, consente di dosare a piacere l'entrata di aria e luce all'interno dell'abitacolo. Caratteristica la costruzione dei sedili, che hanno cuscino e schienale distinti e dunque intercambiabili.

Naturalmente non l'originalità nel cruscotto, di forma anulare e dotato di una console centrale che contiene il tachimetro, un display multimediale e una manopola rotante per la regolazione di temperatura e flusso d'aria. La leva del cambio è sulla consolle e sul pavimento, scelta che consente di lasciare libero lo spazio tra i posti anteriori. Nella realizzazione degli allestimenti stati utilizzati materiali innovativi, resistenti e semplici da pulire. La vettura è meccanizzata, con motore di 1600 cc da 90 Cc e cambio meccanico a marce. **[r. san.]**

## Progetti e realtà

# Belle idee e falsi obiettivi

**TORINO.** Dall'alto dei suoi 112 l'automobile sembrerebbe ormai solo un «oggetto» semplicemente adulto, ma anche e soprattutto un prodotto perfettamente sviluppato, turo: il punto d'arrivo di oltre un secolo di ricerche e sviluppo, prove e collaudi, di colossali investimenti e, talvolta, anche di costosi, drammatici insuccessi. «Eppure l'auto non è ancora quel prodotto così maturo come di solito tutti pensano», afferma Paolo Cantarella, amministratore delegato della Fiat. Un parere condiviso da Sergio Pininfarina, che in rilievo l'attenzione dei costruttori nel realizzare prodotti più adatti ai tempi e all'uso comune.

«Ma bisogna fare attenzione ai falsi obiettivi», scrive con una punta di acidità Philippe Verheyden, direttore de *L'Auto Journal*, la più autorevole rivista automobilistica francese, proprio in occasione dell'ultimo Mondial de l'Automobile, quello del centenario della prima rassegna motoristica del mondo. L'acidità è tutta rivolta a due recenti obiettivi - vistosamente velleitari, come spiega il giornalista - che sono stati imposti dai dirigenti dell'industria tedesca ai propri progettisti.

Si tratta, facile capirlo, degli obiettivi del consumo di soli tre litri per cento chilometri fissato (e faticosamente ottenuto) per la nuova Volkswagen Lupo Diesel e del precedente, non velleitario, limite 3,60 metri imposto dalla Mercedes per la lunghezza della sua «piccola» monovolume Classe A.

«La sfida - scrive Verheyden - offrire l'abitabilità di una Classe C senza superare l'ingombro di 3,60 metri. I tecnici ci sono riusciti, ma a che prezzo: le imbottiture dei sedili sono tra le sottili, mentre il divano posteriore non riesce ad accogliere decentemente tre adulti, per non parlare poi dei loro bagagli». Ma bastava aggiungere appena venti centimetri a quell'obiettivo, continua il giornalista, e si sarebbe probabilmente ottenuta la migliore automobile in assoluto, addirittura l'auto del secolo.

Anche perché quei venti centimetri non avrebbero affatto «spostato» l'appartenenza al bellicoso quanto affollato segmento B, quello dove era previsto che la Classe A andasse a combattere, anche a prezzi quasi doppi rispetto alle rivali più classiche (e decisamente più vendute della Mercedes, che per ora supera appena le 150 mila unità l'anno).

Ma ancora più critico è *L'Auto Journal* con l'altro «falso obiettivo», quello dei 3 litri per 100 km della Lupo. «Alla ricerca di questo limite - scrive la rivista - la Volkswagen ha finito per realizzare un'auto la cui utilizzazione è vicina allo zero. Mentre una Lupo da 3,5 litri sarebbe potuta essere un'eccellente vettura, la 3 litri offre solo modeste prestazioni. E la gestione del cambio "automatizzato", che ha consentito di risparmiare gli ultimi decilitri, ha tra l'altro distrutto l'armonia meccanica della vettura. Ancora una volta è l'arbitrarietà di cifra ad aver fatto inciampare gli ingegneri tedeschi».

Ma sempre a proposito di strategie e ancora al Salone di Parigi, l'anteprima della Toyota Yaris, la piccola nipponica destinata ad inserirsi - anche lei - nell'infuocato segmento B, ne è stata rivelata una che forse è la più singolare di tutte: unica nel suo segmento, Yaris dovrà infatti combattere contro agguerritissime rivali equipaggiata con un solo motore (a benzina, di 1000 cc).

Una scelta che appare quanto mai singolare, specialmente in considerazione dell'ampio vantaglio di motorizzazioni offerto dalle concorrenti, ma anche e soprattutto per l'assenza di un qualsiasi motore Diesel, che non rientra nelle strategie - né attuali né del prossimo futuro - della marca nipponica.

Eppure, soltanto negli ultimi 12 mesi la motorizzazione a gasolio è passata sul mercato italiano dal 17,4 al 21,4% delle vendite totali di nuove, con una previsione di chiusura dell'anno addirittura sul 23%. Una previsione che allineerebbe perfettamente l'Italia al resto d'Europa, che è già su un livello prossimo a un quarto vendite totali. Conviene allora trascurare il motore Diesel? Alla Toyota l'ardua risposta.

**Bellucci**

**IL FATTO**

# Piccole e medie infuria la battaglia

Con la Yaris, che sarà prodotta in Francia, la Toyota punta a inserirsi nel grande settore delle compatte: ecco la vettura nella definitiva portata al Salone di Parigi e poi a quello di Birmingham

**DETERMINANTE.** Così viene definito dagli esperti il segmento B, quello che comprende - a spanne - vetture fra i 3,5 e i metri, con motori fra un litro e un litro e mezzo di cilindrata e prezzi compresi fra 15-16 e 23-25 milioni. Una grande fetta di mercato, che - nella prima metà - costituito in Italia il 43,4% delle vendite complessive (44,3% nel '97), a fronte di una dia europea attestata sul 23,5%. Le vetture più grandi, quelle del segmento C, hanno totalizzato il 21,4% (23,1% nel corrispondente periodo '97). segmenti in lieve fl a vantaggio delle vetture più piccole (A) e un po' più grandi (D). che restano comunque l'asse portante non soltanto del nostro mercato, ma anche quello europeo, dove pesano insieme per il 51,9%: più della metà lle auto immatricolate nel Vecchio Continente. Settori caldi, dove infuria la battaglia.

Con il passare degli anni, sull'esempio della Fiat Punto, di cui vedremo nel luglio '99 la edizione, le compatte, diventate un condensato di tecnologia, di idee astute, di soluzioni razionali. Col risultato che mentre prestazioni, l'abitabilità, gli standard di sicurezza e l'affidabilità, diminuivano mi, inquinamento, rumorosità... Non solo, recentemente, all'interno segmento B si venuto a creare un subsegmento, costituito dalle piccole monovolume, che hanno avuto nella Twingo il primo esempio di una nuova frontiera. Seguita, dopo alcune incertezze, da Hyundai Atos, Daewoo Matiz, Suzuki Wagon R+, Daihatsu Move perfino, Mercedes Classe A, discriminante per quest'ultima di prezzo esattamente popolare, che la pone in una posizione atipica. Il cerchio si chiude, in alto, le più recenti monovolume compatte: Fiat Multipla e Space Star, accomunate da una lunghezza molto prossima ai quattro metri e notevole abitabilità per passeggeri e bagagli.

I saloni d'autunno, e Parigi in particolare, hanno rilanciato le piccole dai grandi contenuti. Ognuna con personale chiave di lettura. Peugeot 206, ad pio, propone un eccezionale spazio abitabile - la foto del contrabbasso ospitato a fianco del guidatore ha fatto il giro del mondo - con soluzioni il anteriore deabbattibile, il tettuccio apribile a scorrimento esterno (che non ruba spazio nell'abitacolo) o un super efficiente di navigasatellitare. E' il vantaggio arrivare sul mercato, beneficiando di 5,3 milioni di 205 costruite in una quindicina d'anni mila quelle comprate noi).

Per Toyota, costruttore mondiale 4,643 milioni di veicoli venduti nel '97, la Yaris un'auto molto importante. Dicono i giapponesi: «Sarà il modello centrale della strategia di crescita in Europa». Dopo un avvio delle vendite nei prossimi esemplari costruiti in Giappone, nel 2001 partirà la produzione nel nuovo stabilimento francese di Valenciennes, le cui 150 mila unità si sommeranno alle centomade in Japan, dando vita a nuovo protagonista del segmento B. Non soltanto per volumi di vendita e linee ipertondeggianti, ma anche per una meccanica e razionale: 3,61 tri di lunghezza con carrozzeria a o cinque porte e sedile posteriore scorrevole, Cx = 0,30, motore 4 cilindri da 1 litro e 50 kW/68 Cv, 156 km/h e 0-100 km/h in una dozzina di secondi. Peccato che sia uno solo e manchi il Diesel.

Sull'altro fronte della guerra fra giapponesi in Europa, c'è la Honda Logo, che rivedremo al Motor Show di Bologna e da febbraio sarà disponibile in Italia, dotazioni super. Compatta carrozzeria porte (3,79 metri di lunghezza e la capacità di invertire la marcia tra due marciapiedi distanti solo 9,6 metri) e motore di 1.343 cc., 49 kW/65 Cv (151 km/h e 0-100 km/h in 14,6 secondi) per una previsione di produzione europea, nello stabilimento inglese di Swindon, di 150 mila pezzi annui.

L'impatto maggiore, in termini di innovazione, proviene da due tedesche: Vw Lupo e Ford Focus, che pure con i suoi 4,16 m, rientra nella fascia superiore delle compatte. La prima, mentre parte la commercializzazione dei modelli normali (benzina e Diesel) ha sorpreso tutti, al Mondial di Parigi, la versione 3 litri per 100 km. Questa Lupo un po' speciale arriverà anche in Italia a primavera, che prezzo tutto da scoprire, che in Germania, doppio airbag e Abs ma non alzacristalli elettrici e climatizzatore (che pesano e appesantiscono i consumi), equivale a 25,7 milioni.

famiglia Ford Focus, l'erede dell'Escort, oltre alla linea di rottura, in ossequio alla filosofia del New Edge Design, sorprende per l'ardita politica commerciale che prevede tre soli prezzi di vendita per trenta versioni e modelli differenti. Al bando dubbi ed incertezze. Certo, la battaglia sarà dura contro pezzi da la VW Golf e la Opel Astra. E la Fiat ha già reagito migliorando Bravo & Brava, in particolare regalando alle gemelle il suo eccellente turbodiesel a iniezione diretta. **[g. m.]**

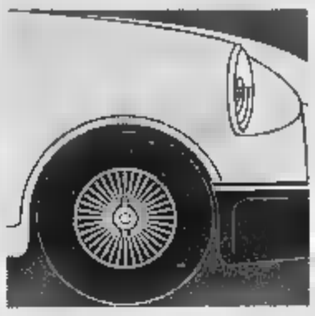

## Made in Italy a tutto campo sui mercati internazionali

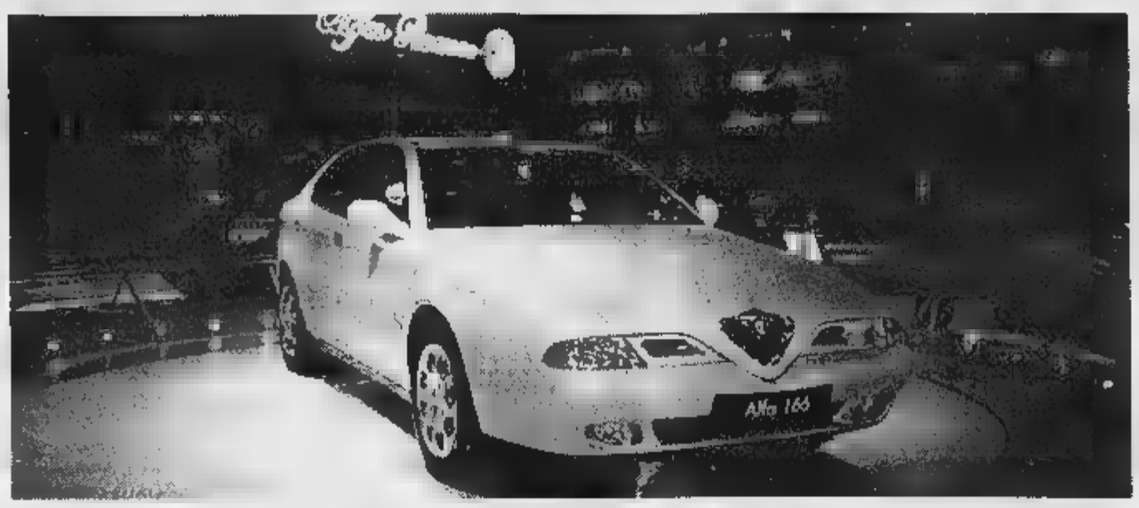

A sinistra, Roberto Testore, n. 1 di Fiat Auto
A lato, la nuova 166, che completa la prima fase del rinnovamento della gamma del Biscione
Già 10 mila gli ordini per la presentata in settembre a Madrid e portata al debutto al Salone di Parigi

# Tanti gli assi da giocare

## *Alfa, Fiat, Lancia: prodotti e strategie*

### Dall'ammiraglia 166 alla Multipla, c'è un fiorire di novità

Due esempi di auto innovative, una già concreta realtà, e l'altra concept-car suscettibile di sviluppi: a lato, la Fiat Multipla, che per posta in vendita, a sotto la supercomoda Lancia Dialogos

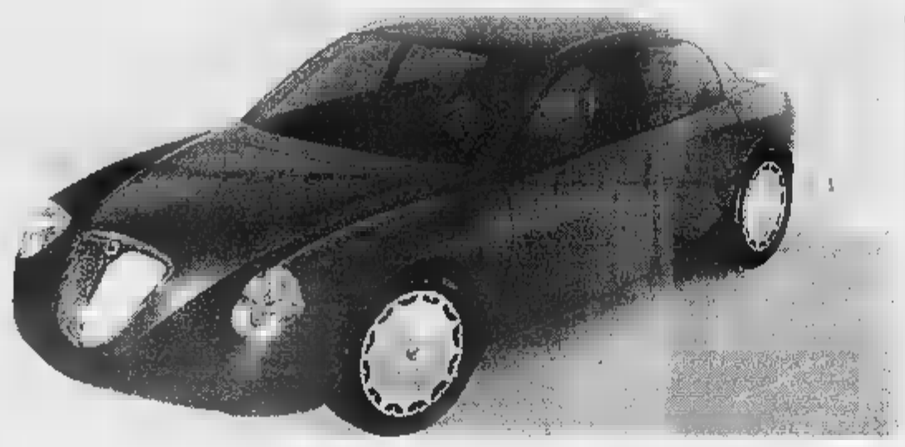

Ci si domanda talora dover gestire tanti marchi all'interno di un automobilistico non sia operazione fin troppo complicata. «E' un fatto positivo - sosteneva Paolo Cantarella quando dirigeva Fiat Auto - ribadisce ora con eguale forza Roberto Testore -, perchè aumentano per il costruttore le opportunità di giostare sui mercati». Come dire che si può nello stesso tempo giocare su più tavoli.

tesi dell'amministratore delegato della Fiat n. 1 Fiat Auto è sposata, evidentemente, Ferdinand Piëch, che di grandi nomi in questi mesi ha fatto incetta. E anche quando importanti gruppi si uniscono, vedi Daimler-Benz e Chrysler, il discorso chi rimane piedi. A patto di mantenerne l'identità, le reti commerciali, le tradizioni.

A ciascuno, insomma, il suo ruolo. Che nel caso del Gruppo Fiat è ben definito da tempo: la sportività dell'Alfa Romeo (attenzione: non solo brillanti prestazioni motoristiche, anche comfort sicurezza al top), l'eleganza lussuosa e la comodità po' esclusiva Lancia, la praticità e la sostanza della Fiat, per natura più «popolare» delle altre due. A latere le due stelle della «provincia» modenese, Ferrari Maserati, il loro patrimonio di granturismo da sogno.

Il che esclude alcuni aspetti interessanti. Primo, per evidenti ragioni di costi industriali e di sinergie tecniche tecnologiche, marchio può, anzi deve, attingere «banche» di organi (motori, trasmissioni, sospensioni, componenti varie ricorrere a fornitori comuni grado fornire misura» determinanti prodotti; secondo: gli stessi organi, pensiamo soprattutto ai propulsori, possono messi punto in relazione alla personalità che si vuol dare a una vettura; terzo: l'esclusività commerciale non proibisce di realizzare monte sola organizzazione per quanto riguarda acquisti, amministrazione, gestioni finanziarie; quarto: scalarità nei tempi intervento questo quel marchio, visto che gli investimenti, per quanto ingenti, debbono pur essere ripartiti nei modi più opportuni, seguendo priorità strategiche e tattiche collegate alle situazioni di mercato e alle esigenze dei clienti.

Uno scenario intrigante che per quanto riguarda le operazioni del made in Italy coglie bene attraverso le novità quest'anno, in particolare quelle d'autunno, il piano prodotti emerso dalle dichiarazioni di Testore Salone di Parigi. In primavera la Fiat Sei e la concept-car Lancia Dialogos (rassegna Torino), poi l'Alfa Romeo 166 e la versione finale della Fiat Multipla, che sarà posta in commercio nel prossimo mese, infine la Strada pick-up (debutto show brasiliano di Paolo), quarto modello della famiglia di World Car Fiat dopo Palio, Palio Weekend e Siena. Ma non solo: al Mondial abbiamo visto quella che possiamo definire una nuova generazione Bravo & Brava per le profonde migliorie tecniche e tecnologiche (con l'adozione, fra l'altro, del turbodiesel a diretta Unijet-Common Rail) l'inedita gamma della Lancia y, irrobustita con l'arrivo della versione Elefantino Rosso.

Dunque, l'Alfa Romeo si trova al momento in una situazione ottimale, con una linea prodotti «freschi», anzi freschissimi, al top nelle rispettive categorie: 145/146, 156, 166. Naturalmente, guai a fermarsi e da tempo si lavora per il futuro, l'Alfa corre davvero a sprint, confortata in particolare travolgente successo in Europa e in Italia della 156 e dai primi positivi risultati della ammiraglia (10 mila ordini già raccolti).

Il marchio Fiat ha il combattuto settore delle «piccole» la Seicento, ha rinforzato le posizioni nelle «medie» con e puntato una inedita fascia trasversale di mercato la Multipla. Un modello che ha acceso discussioni per design (ciascuno ha i suoi gusti), ma che sorprenderà piacevolmente chi entrerà nell'abitacolo: un comportamento stradale quasi da sportiva una interpretazione degli spazi e della vita a bordo straordinarie. La Strada pick-up riconferma le strategie globali del Gruppo, graduabili magari, ma impostate su tempi medio-lunghi e su una razionale visione delle prospettive dell'auto nel mondo.E, intanto, si avvicina l'esordio della Punto, previsto per il prossimo luglio in concomitanza le celebrazioni per il centenario Fiat.

Resta la Lancia. Testore ha tracciato prospettive che faranno piacere a chi questo glorioso marchio torinese. Nel '99 la Dedra, poi un nuovo monovolume una ammiraglia. Che la Dialogos, appunto, simbolizza nelle vesti concept-car e, soprattutto, nei suoi contenuti. Ai «lancisti», ma non solo a loro, è piaciuta moltissimo.

Fenu

IL CASO
LA MOSTRA
A MARANELLO

## Due antiche rivali unite dal destino

### *Ferrari e Maserati, il polo modenese dei sogni*

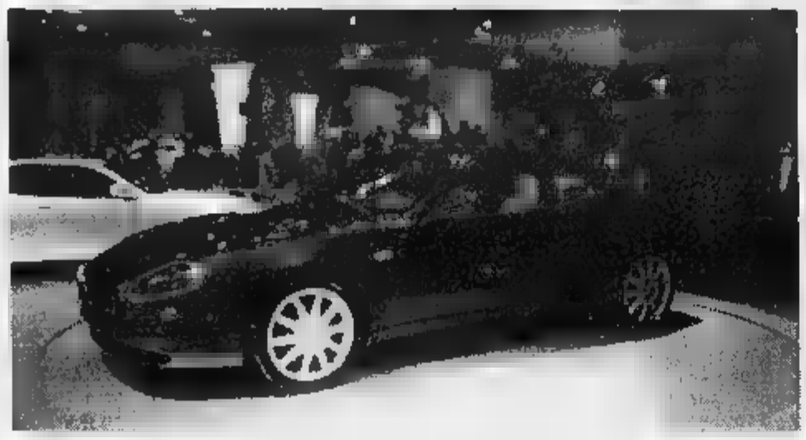

Ferrari e Maserati, un'accoppiata formidabile nel mondo della sportività e del lusso
Sopra, la potente e raffinata di Maranello, a lato la 3200 GT del Tridente che è prodotta nella rinnovata sede di Modena

UN tempo fiere avversarie, in strada, pista (Juan-Manuel Fangio, pilota rispettato ma assai poco amato da Enzo Ferrari, vinse con la nel 1957 il Mondiale di F1) e nei salotti eleganti dei vip, Ferrari Maserati si ritrovano insieme, legate in un matrimonio forse di convenienza più che di amore spontaneo, ma comunque valido e promettente. Con la benedizione, ovvio, della Fiat, che dopo aver rilevato totalmente la Maserati Alejandro Tomaso nel 1993, ha affidato l'anno scorso la gestione alla Ferrari.

E' nato così, tra Maranello Modena, un polo dei sogni, che agli inizi del Duemila produrrà 10 mila supervetture sportive e di lusso all'anno: seimila Maserati e quattromila Ferrari, cifra più cifra meno. Una bella carta mano al Gruppo Fiat, sul piano l'immagine e della politica dei marchi, soprattutto ora che Ferdinand Piëch, presidente dell'impero Volkswagen, ha fatto un po' di shopping tra i nomi di prestigio, comprando, fra l'altro, la Lamborghini (per l'Audi), guarda caso situata in quel di Sant'Agata Bolognese, nella terra dei «motori», come diceva Ferrari.

L'operazione Ferrari-Maserati riguarda, è ovvio, la seconda più della prima. Il Cavallino, rilanciato da Luca Montezemolo, filando da tempo gonfie vele mentre la Casa del Tridente (simbolo ricavato dalla famosa statua del Nettuno di Bologna) bisogno una forte scossa. L'idea di affidarne la gestione a esperti del settore come quelli della Ferrari si dimostrando vincente. Sotto tutti gli aspetti: quello tecnico e tecnologico, in primo luogo, anche quello commerciale, perché la clientela qu particolari vetture po' speciale. questo quadro - hanno ripetutamente sottolineato Montezemolo e Paolo Marinsek, amministratore delegato della Ferrari - i due marchi, pur complementari, devono rimanere ben distinti per tipi e per vocazione».

Le tappe del rinascimento Maserati sono cominciate dalla ristrutturazione della vecchia fabbrica di via Ciro Menotti, a Modena. Perché, tutti i costruttori lo sanno, per fare buone auto indispensabile impianto efficiente. Lo stabilimento chiuso per sei mesi e sottoposto a una profonda rivisitazione che ha sposato moderne tecnologie nel montaggio e nel campo dei motori. E' così potuta partire la produzione della Quattroporte Evoluzione, cui ora si aggiunta la GT, un elegante coupé quattro posti disegnato da Giorgio Giugiaro la cui sigla si richiama a quella 3500 che segnò una fortunata svolta epocale per la Maserati negli Anni Cinquanta.

Ora la prima sfida della Maserati (e degli uomini Ferrari) consiste nel convincere i potenziali clienti (le ill conquista sono soprattutto quelle Porsche e Jaguar) che GT è un prodotto di qualità, sicuro e affidabile. Perché le amare esperienze di un passato magari brillante nelle idee poco valido nella sostanza (ricordate la biturbo?) vanno adesso sfatate. Il che la Quattroporte Evoluzione il nuovo coupé possono tranquillamente fare. Nel contempo si lavora tra Maranello e Modena per irrobu rete commerciale, che si baserà in gran parte su quella Ferrari: l'obiettivo è di aumentare progressivamente il numero dei dealers e dei mercati fino a preparare il grande ritorno negli Stati Uniti.

Bisognerà attendere il per la passerella a stelle e strisce, anno in cui GT si affiancherà la spider roadster, sempre «firmata» Giugiaro. Sarà uno dei momenti culminanti polo Ferrari-Maserati, perché il Usa, il primo al mondo e dei più ricettivi per vetture di questo calibro, permetterà quella lita produttiva (3000-3500 esemplari all'anno) che ridisegnerà il volto della Casa del Tridente che sarà completata dall'arrivo nuova ammiraglia Quattroporte. Si arriverà, a quel punto, al traguardo delle seimila macchine.

Quello della Maserati è un recupero che non è solo fatto industriale, ma anche culturale sociale. Perché la Casa del Tridente, fondata il primo dicembre 1914 dai fratelli Maserati Bolo la Modena si trasferì nel 1940), ha giocato ruolo straordinario nella storia dell'automobilismo europeo, le sue innovazioni tecniche, con i suoi rapporti con gli stilisti italiani, la attività sportiva. Che è legata molti nomi, ma soprattto a quelli di Fangio, Alberto Ascari, Stirling . a una corsa-mito, Miglia di Indianapolis, dove nel 1939 Wilbur Shaw vinse con la Maserati 8CTF. Bene, la Maserati è l'unica Casa italiana esserci riuscita. In questo più brava della Ferrari. [m. fe.]

LA PININFARINA

## *La scuola italiana resta all'avanguardia*

LAVORANO spesso dietro le quinte, rifuggono i riflettori, ma sono l'anima operativa dei grandi atelier dove nasce la moda dell'auto e si ragiona event'anni avanti». Lorenzo Ramaciotti, 50 anni, ingegnere modenese laureatosi al Politecnico Torino, uno questi preziosi operatori dell' a quattro ruote. Quando 25 anni fa entrò alla Pininfarina, dove ricopre un ruolo chiave essendo tra i più diretti collaboratori del presidente Sergio Pininfarina, faceva designer. Poi divenne responsabile della costruzione modelli e prototipi, nell'82 vicedirettore dell'autonomo Centro Studi Ricerche di Cambiano. anni è direttore generale di osservatorio sicuramente privilegiato, una società specializza solo nel design automobilistico, ma anche di treni e pullman, trattori e macchine movimento terra, barche e cabinovie, interni di aerei. a Lorenzo Ramaciotti abbiamo chiesto di tracciare prevedibili linee dello stile futuro.

Può cambiare, e in che cosa, in un panorama globale apparentemente già così avanzato? «Ci stiamo avvicinando all'auto perfetta, sempre più sicura, silenziosa, elegante, solida, affidabile e performante. Al di sopra di questa perfezione la differenziazione esiste: è il design, la ciliegina sulla torta. La tendenza, comunque, mutando: «Dopo i in cui le auto si assomigliavano tutte, figlie di un'omogeneizzazione del disegno nei continenti, si stanno affermando criteri più personali. Prevale le voglia di innovare e personalizzare con offerte variegate: monovolume, mini-monovolume, microvetture e piccoli fuoristrada prima non esistevano e si sono brillantemente affermati. Il pubblico risponde con entusiasmo. Ma è altrettanto evidente il desiderio di riaffermare una differenziazione tecnica. Quindi stiamo assistendo, per esempio nella categoria battagliata dei veicoli 4 metri, una corsa dei grandi costruttori verso soluzioni con canoni estetici personalità molto differenti. Un recupero delle tradizioni passate».

La scuola italiana, dice Ramaciotti, fa sempre la differen: all'avanguardia, tinuamente richiesta perché è la più affermata scuola creatività nel mondo dell'auto. Le Case stanno recuperando spazi, una visione filosofica del prodotto che lascia margini alla creatività di designers indipendenti. Stile globale? Sì, realtà creativa è identica in tutto il mondo, governata un denominatore e. Non esiste però globalità di disegno. Mi sembra, anzi, che ci sia un netto ritorno a un'accentuata regionalizzazione dello stile. Significa che vettura italiana o tedesca, piuttosto che giapponese, si riconosce nuovamente a prima vista; sicuramente più oggi anni fa».

Come ipotizzare, in questo panorama che evolve freneticamente, l'auto del 2010? «Esercizio difficilissimo - ammette Ramaciotti - soprattutto punto di vista estetico, anche se oggi disegniamo i modelli che usciranno fra 3 o 4 anni, quindi dobbiamo avere una visione futuristica. Direi che il forte desiderio personalità recuperata, di differenziazione, sta producendo forme volte sorprendenti. Ecco, ci sarà un accentuato effetto sorpresa nelle del domani. Ci senz'altro una leggera modifica del quadro, tuttavia arrivare a rivoluzioni che nel mondo dell'auto, per come conosciamo, non prevedibili. E' un panorama soggetto movimenti evoluttivi, non certo rivoluzionari».

La Pininfarina, le altre grandi Carrozzerie mondiali, svolge anche funzioni «traghettatrice» da presente e il domani avanzato. Ramaciotti: «Una vettura simbolo? Io dico sempre l'ultima che ho fatto e la prossima che farò. La più recente, in termini produttivi oltre che di disegno, la 406 Coupé. Ma nel campo della ricerca un marchio forte e di stile pulito direi senz'altro che il modello è lo spider Dardo presentato al Salone di Torino».

Dardo, simbolo Pininfarina

Grossi progressi, teoricamente, si potranno compiere nelle strutture intorno e di supporto all'auto. «L'elettronica e i mezzi di navigazione, come le autostrade telematiche, sono soggette nel nostro futuro. Per quanto riguarda infrastrutture, trattandosi materia subordinata agli menti, è po' più difficile avere certezze. In Usa c'è l'esempio di 10 miglia cablate in via sperimentale, per rendere «intelligenti» migliaia di km di autostrade occorrerebbero risorse ingenti e impensabili, oneri indifferenti. E' molto semplice equipaggiare la macchina un navigatore, meno infrastrutture tutto un Paese, come insegna l'alta velocità in Italia». E quanto sarà condizionante la tecnica, nei confronti dello stile? «Sono cambiati i vincoli. volta erano i motori molto grandi, oggi possono essere le strutture indeformabili gli airbag, si privilegiano , impatto della struttura, vivibilità e modularità interna. Ma i vincoli permangono, pur essendosi modificati. Noi disegniamo e progettiamo sempre in un contesto tecnico».

Il debutto delle S-Type e 75 a Birmingham segna una svolta per le due Case

# Gli squilli di Jaguar e Rover

## *Ma dietro ci sono i «padroni» Ford e Bmw*

A lato, da sinistra, la Rover 75 e la Jaguar S-Type (in alto, gli interni): i due modelli si ispirano al gusto inglese per qualità e affidabilità moderne

**Le lussuose berline create con l'impegno economico e tecnico di americani e tedeschi**

**TORINO.** Nell'autunno dei fuochi d'artificio a Birmingham sono risuonati i «botti» della Jaguar (S-Type) e della Rover (75), quest'ultimo, purtroppo, avvelenato dai problemi industriali e occupazionali provocati dalla scarsa produttività dell'impianto di Longbridge. Che è tutto il contrario di quello di Oxford, ristrutturato completamente per ospitare le linee della ammiraglia.

Non basta, insomma, il rispetto della tradizione e della «britishness» (ma sì, traduciamo questo termine in «spirito inglese»), non bastano buoni prodotti, occorre un valido supporto economico e tecnologico. Il che significa costruire a costi competitivi. Il tutto, a maggior ragione, quando i padroni sono altri e ragionano in termini più razionali che emotivi. La Ford Usa per la Jaguar e la Bmw per la Rover.

Padroni che in questi anni hanno fior di soldoni. Diciamo che Ford Usa e Bmw per acquistare i due dissestati marchi (nel 1989 la Jaguar e nel 1994 la Rover) e fronteggiare i successivi impegni (nuovi prodotti, ristrutturazioni, ammodernamenti e così via) hanno sborsato qualcosa come 8 mila miliardi, lira più lira meno. Ora sta meglio la Jaguar della Rover: i bilanci sono positivi anche se non entusiasmanti. Toccherà proprio alla S-Type e alla 75 portare a buon fine l'operazione-riscatto.

La rivincita della Old England si basa un'idea assai semplice (perlomeno a dirsi). In Jaguar e Rover la espongono con molta sincerità: «Dobbiamo offrire vetture che rappresentino il gusto inglese, che rispettino le nostre tradizioni in tema di lusso, ma che siano al passo con i tempi in fatto di qualità, affidabilità, sicurezza, soluzioni tecnologiche». Al passo con i tempi e anche con la concorrenza, soprattutto quella tedesca, che in questi anni ha sbaragliato senza problemi l'industria britannica.

In questa ottica si comprende perchè gli squilli della Jaguar siano pure quelli della Ford e la Rover sia sospinta dalla Bmw. La S-Type è strettamente imparentata con l'americanissima Lincoln LS (stessa piattaforma, sviluppo congiunto dei due modelli, sistema motore, seppure messo a punto in modo diverso: anzi, il 6 cilindri in alluminio che costituirà il piatto forte della aristocratica berlina amata dalla top classs inglese, è non solo, è made in Cleveland, Ohio); la 75 è nata tra Monaco e Oxford e adotta motorizzazioni (vedi il turbodiesel, splendido) di marca germanica.

Non c'è da scandalizzarsi. Anzi. Semplicemente sia la S-Type che la 75, entrambe vetture belle, comode e ben rifinite (le prime con il difetto, in serie a tante qualità, di avere una motorizzazione a gasolio e la seconda affogare in un'orgia di cromature: persino gli specchi retrovisori sono lì, scintillanti), rappresentano il modo moderno di sopravvivere per marchi che, in tempi lontani, quando alla guida c'erano altri managers, avevano perso la giusta rotta.

Dietro le quinte c'è pure la necessità, da parte dei padroni americani e tedeschi, di dimostrare che l'acquisto dei due marchi è stato buon affare. Se non a breve termine, almeno a mediolungo. E in questo senso l'obiettivo pare più vicino per la Ford Usa, poichè la S-Type dovrebbe imprimere una svolta decisiva nella crescita della Jaguar destinata a salire dalle attuali 50 mila vetture a mila agli inizi del Ventunesimo Secolo. Ma la Jaguar è più piccola e più specializzata e, quindi, può muoversi meglio. Anche se i problemi della sterlina pesante restano eguali per tutti.

La S-Type e la 75, sigle che ricordano vecchie gloriose vetture, poste in vendita nella prima metà del prossimo . il debutto di Birmingham rientra una precise strategia di lancio: preparare il terreno nei prossimi mesi e di far proseliti in campo avversario. Non facile, ma la carica inglese è partita. E può far male.

**Michele Fenu**

# Giaguaro, il mito dell'Old England

QUANDO, il 21 settembre del 1935, il telo che copriva la S.S. Jaguar - il primo modello a portare il nome del giaguaro, che solo nel secondo dopoguerra si trasformerà in un marchio - cadde in terra, un coro di «ohh» si levò nella sala del Mayfair Hotel a Londra.

Il luogo era stato scelto con cura dallo scrupolosissimo William Lyons, patron assoluto della S.S., che aveva voluto proprio il Mayfair Hotel non solo per la possibilità di introdurre nella sala dei congressi un'auto, ma anche perché, nella stessa sala, era possibile erigere una curiosa piattaforma girevole dove sistemare l'inedita vettura.

Nell'accurata scenografia della manifestazione, Lyons aveva voluto apposta che la Jaguar fosse visibile ma non raggiungibile.

Temeva infatti che i concessionari invitati alla presentazione aprissero il cofano e vi scoprissero un relativamente poco maestoso 6 cilindri, disponibile nelle cilindrate di soli 1500 o 2500 cc. Un motore che mal armonizzava con il cofano lunghissimo.

Tutto, in quella prima Jaguar, era d'altra parte aspetto regale: splendida nelle sue linee morbide dove il predominio delle grandi ruote a raggi preannunciava quello che in seguito sarebbe stato l'imprint di ogni Jaguar, auto costruite letteralmente «intorno» alle quattro ruote.

Sir Lyons e la prima S-Type

Splendida per le raffinate finiture, per i legni pregiati a incorniciare il cruscotto e le porte, per i tessuti di straordinaria qualità e per l'ottima pelle, la Jaguar colpì, quel 21 settembre del 1935, tutti i convenuti all'Hotel Mayfair come un fulmine a ciel sereno.

Fu un amore a prima vista che l'accorto Lyons aveva previsto: fece allora distribuire dei foglietti numerati quali i concessionari avrebbero dovuto indicare quale, a loro avviso, sarebbe stato il prezzo del nuovo modello.

Ma quando, ritirate le schede, si fecero le somme bisognò ripetere un paio volte l'operazione: veniva infatti una media di 765 sterline dell'epoca (l'equivalente di quasi 100 milioni di lire odierne), mentre il prezzo fissato da Lyons non era che di 310 sterline (circa 40 milioni, in lire attuali).

E l'indomani l'autorevole Daily Express avrebbe titolato a piena pagina: «Sembra un'auto da 1000 sterline ma costa soltanto 310».

Ma quella del prezzo assolutamente concorrenziale è sempre stata per la Jaguar una strategia vincente, sin da quando il marchio del celebre felino non esisteva e l'azienda era semplicemente distinta dalla sigla S.S., cioè Swallow Sidecar perché negli Anni Venti l'azienda era nata proprio per produrre sidecar per motociclette.

Ma già allora, anzi soprattutto allora, i listini imposti da William Lyons e suo socio dell'epoca erano addirittura sorprendenti.

Maestose nell'aspetto, costruite con cura tutta artigianale, quelle prime Jaguar mancavano, però, di una peculiarità che solo in seguito si sarebbe imposta: un motore brioso capace di assicurare prestazioni sportive, all'epoca inusitate su una prestigiosa berlina di serie.

Non a caso i motori delle vecchie S.S. quelli delle prime Jaguar erano stati ripresi con poche modifiche dai quattro e sei cilindri in linea della Standard, una solida marca inglese che sopravviverà fino agli Anni Sessanta finché non si fonderà con la Triumph. Tuttavia già nella seconda metà degli Anni Trenta, grazie agli ingegneri Heynes e Weslake, la Jaguar trasformerà profondamente i motori Standard, dotandoli tra l'altro di distribuzione a valvole in testa. Gli stessi Heynes e Weslake progetteranno nel primo dopo guerra il sei cilindri in linea a doppio albero a in testa che, presentato nel 1948 per equipaggiare la mitica spyder-coupé XK120, resterà poche modifiche in produzione fino a qualche anno fa in varie cilindrate tra i 2,4 e gli oltre 4 litri.

Equipaggiata con quel 6 cilindri (in origine di 3442 cc), e grazie ai suoi 160 Cv, la XK120 era in grado di superare i 185 km/h (e raggiungeva già i 145 con la terza) con un'accelerazione di 7,3 secondi da 0 a Km/h: valori assolutamente sorprendenti, addirittura eccezionali per gli Anni Quaranta.

Riducendo poi la cilindrata al celebre 6 cilindri bialbero, la Jaguar lancerà nel 1955 la prima berlina a scocca portante, la 2.4 litre. Una soluzione rivoluzionaria e apprezzatissima, tramutatasi nel maggior successo commerciale di tutta la sua storia; soprattutto quando, nella successiva e mai dimenticata Mk2 degli Anni Sessanta, la Jaguar porterà la cilindrata a 3,4 e 3,8 litri, pur non rinunciando completamente all'asmatico 2400 cc, mantenuto ancora in catalogo.

Ma la marca del giaguaro merita almeno una citazione ancora: quella cioè di essere stata la prima casa automobilistica al mondo a sperimentare i freni a disco, sin dal lontano 1952 sulla C Type destinata alle competizioni.

**Alberto Bellucci**

**IL FATTO**

**UN PREMIO COME L'OSCAR**

Audi TT, Ford Focus, Opel Astra, Peugeot 206 e Volvo S80

# Una sportiva contro tutte

## *Sfida a cinque per l'Auto dell'Anno*

BISOGNERA' attendere il 17 novembre per sapere quale sarà l'Auto dell'Anno per il 1999. Una cosa, però, è ormai certa, e cioè che la futura reginetta scaturirà da un gruppetto di vetture «sicure», già scelte dalla giuria di 55 giornalisti europei. Sono, in ordine alfabetico, le Audi TT, Ford Focus, Opel Astra, Peugeot e Volvo. Le magnifiche cinque uscite dalla prima «nomination». E' un meccanismo di votazione simile a quello degli Oscar del cinema: permette di rendere decisamente più visibile e palpabile la procedura.

Le sorprese sono venute anche stavolta. Molti pensavano che la giuria avrebbe fatto una scelta un po' diversa nel corso della «nomination», scelta - come dire? - più pratica, inserendo modelli più popolari della pur innovative e interessante Audi TT. Questo è un coupé destinato a pochi eletti in tutta Europa (il prezzo parte da solo: 60-70 milioni a seconda delle versioni). Modelli, ad esempio, del calibro di una Renault Clio 2 o, per i giurati più attenti all'innovazione, come una Smart, le sorprendente biposto nata letteralmente da una costola della Mercedes.

Ecco le magnifiche cinque in lizza per l'Auto dell'Anno 1999: sopra, da sinistra a destra, l'Audi TT la Ford Focus e Opel Astra; a lato la Peugeot 206 e la Volvo L'esito del Concorso sarà reso noto il prossimo 17 novembre

Certo, la scelta era più difficile del solito. Ben 29 erano i modelli i cui requisiti (e tra questi è essenziale una produzione annuale di almeno 5 mila unità) corrispondevano a quelli indispensabili per partecipare al Concorso più importante e prestigioso nel mondo dell'auto. Un premio molto ambito dai costruttori, un premio che nei suoi 35 anni di vita non ha mancato di segnalare vetture popolari di grandissimo successo come le Fiat Uno e Punto, Volkswagen Golf, Renault Clio 1, Ford Escort ma anche automobili innovative come l'Alfa Romeo 156, reginetta uscente, o l'Audi 80 o la Renault Scénic.

Chi vincerà stavolta? Non è facile rispondere. I giurati sono al lavoro: 55 specialisti equamente distribuiti in tutto il territorio europeo (in da uno a tre per i Paesi piccoli e 4 per quelli grandi, cioè Italia, Francia, Germania, Gran Bretagna e Spagna). Giurati che talora hanno ancora potuto esaminare e provare in modo completo le cinque vetture della «nomination».

Certo, la sfida tra un'auto francese della categoria delle compatte (la Peugeot 206), una tecnologico-sportiva tedesca (l'Audi TT), ammiraglia svedese (la Volvo S80) e due moderne multinazionali di tipo medio (Ford Focus e Opel Astra) è a dir poco eccitante. Mancherebbe soltanto una vettura italiana, ma il made in Italy in questi anni ha già fatto il «pieno» tra Fiat e Alfa Romeo. **[a. bell.]**

**NEGLI ULTIMI 10 ANNI HANNO VINTO GLI ITALIANI**

| | |
|---|---|
| 1989 | Fiat Tipo* |
| 1990 | Citroën Xm |
| 1991 | Renault Clio |
| 1992 | Volkswagen Golf |
| 1993 | Nissan Micra |
| 1994 | Ford Mondeo |
| 1995 | Fiat Punto |
| 1996 | Fiat Bravo & Brava |
| 1997 | Renault Scénic |
| 1998 | Alfa Romeo 156 |

* Fuori produzione

**ITALDESIGN**

Padre e figlio: tanti progetti insieme, l'ultimo è quello della Bugatti EB118

# In campo la famiglia Giugiaro

## *Giorgio e Fabrizio, è bello lavorare divertendosi*

Fabrizio e Giorgio Giugiaro al Salone di Parigi posano vicino alla lussuosa Bugatti 18 realizzata in pochi mesi per incarico di Ferdinand Piëch

**TORINO.** Non è frequente che il talento di famiglia si tramandi, con pari intensità, di padre figlio. Ancor più che, insieme, riescano a inventare splendide auto. Tra le fortunate eccezioni, la «Giugiaro Family».

Giorgetto, il grande maestro di bottega, ha trasmesso a Fabrizio in primo luogo la passione per un mestiere niente affatto convenzionale; e poi gli ha dato basi solide, i fondamentali che oggi gli consentono di procedere anche in autonomia, con prospettive decisamente brillanti. Il segreto è proprio questo: i Giugiaro oggi sono assolutamente complementari. L'arte dell'uno integra le conoscenze dell'altro.

I risultati sono brillanti quanto evidenti. L'ultimo, lo straordinario prototipo Bugatti EB 118, ha illuminato il recente salone parigino, solleticando la curiosità ammirata dei visitatori. Un bel colpo per Ferdinand Piëch. Il presidente della Volkswagen ha fortemente voluto commissionare all'Italdesign questa creatura elegante e grintosa, un inedito motore 6.3 litri e 18 cilindri.

La rinata Bugatti, che si trasformerà a breve in un prestigioso prodotto di serie col marchio VW, è un esempio emblematico della simbiosi operativa marchiata Giugiaro. «Come sempre io ho curato di più il disegno delle forme, lo stile - spiega Giorgetto - mentre Fabrizio si è dedicato particolarmente alla parte meccanica e alla sistemazione degli interni: lui, in questo, è ormai più bravo di me». Orgoglio di padre, ma non solo: Giugiaro junior ha ormai saputo farsi apprezzare in tutto il mondo, collaborando con giapponesi e coreani, oltre che con le più grandi aziende del Vecchio Continente.

«Io cerco di imparare da papà, ma senza farmi totalmente condizionare - dice Fabrizio -. Ho anche qualche mania, come quella delle parti meccaniche in vista, dipendesse da me le metterei sempre in evidenza. Così a volte devo violentare la mia stilisticamente un po' ribelle e farla conciliare con le esigenze del design. Che, lo ammetto, restano primarie per un'azienda come la In compenso, posso sfogarmi creare interni piuttosto estrosi».

Lavorare divertendosi, anche questa è una qualità rara. La «Giugiaro Family» ci ride «Senza questa molla - spiega Giorgetto - non potremmo più crescere e migliorarci. Invece ci riusciamo, perché l'Italdesign, anche grazie al grande contributo di Mantovani, oggi è una holding differenziata, opera senza problemi, e con reciproca soddisfazione, con diversi committenti. E' un motivo d'orgoglio che Fiat e Volkswagen, per citare due marchi d'assoluto prestigio, continuino a rivolgersi a noi. Il segreto è proprio accontentare tutti. Come? Con la serietà e il lavoro».

Giorgetto è la tradizione, la creatività, il mondiale da un azzardo calcolato e vincente. Fabrizio è la continuità, il futuro nel nome del padre. La sua tesi internazionale di laurea, dopo il contributo fornito a tanti modelli, fu la bella W 12 presentata lo scorso al Salone di Tokyo. Un prototipo con l'inedito 12 cilindri Volkswagen a W (5,6 litri e 420 Cv) interamente realizzato da Giugiaro junior.

Stupì e conquistò a prima vista i giapponesi, così attratti dallo stile italiano, anche per la sua linea affusolata, con carrozzeria alta appena un metro. «Non una dream car - spiegò Fabrizio - ma una vettura semplice di serie, capace di esaltare la tradizione e di proiettarci nelle forme del futuro». Il viaggio è appena cominciato. La «Giugiaro Family» non finirà mai di stupire.

**Piero**

Lubrificazione specifica Mobil 1

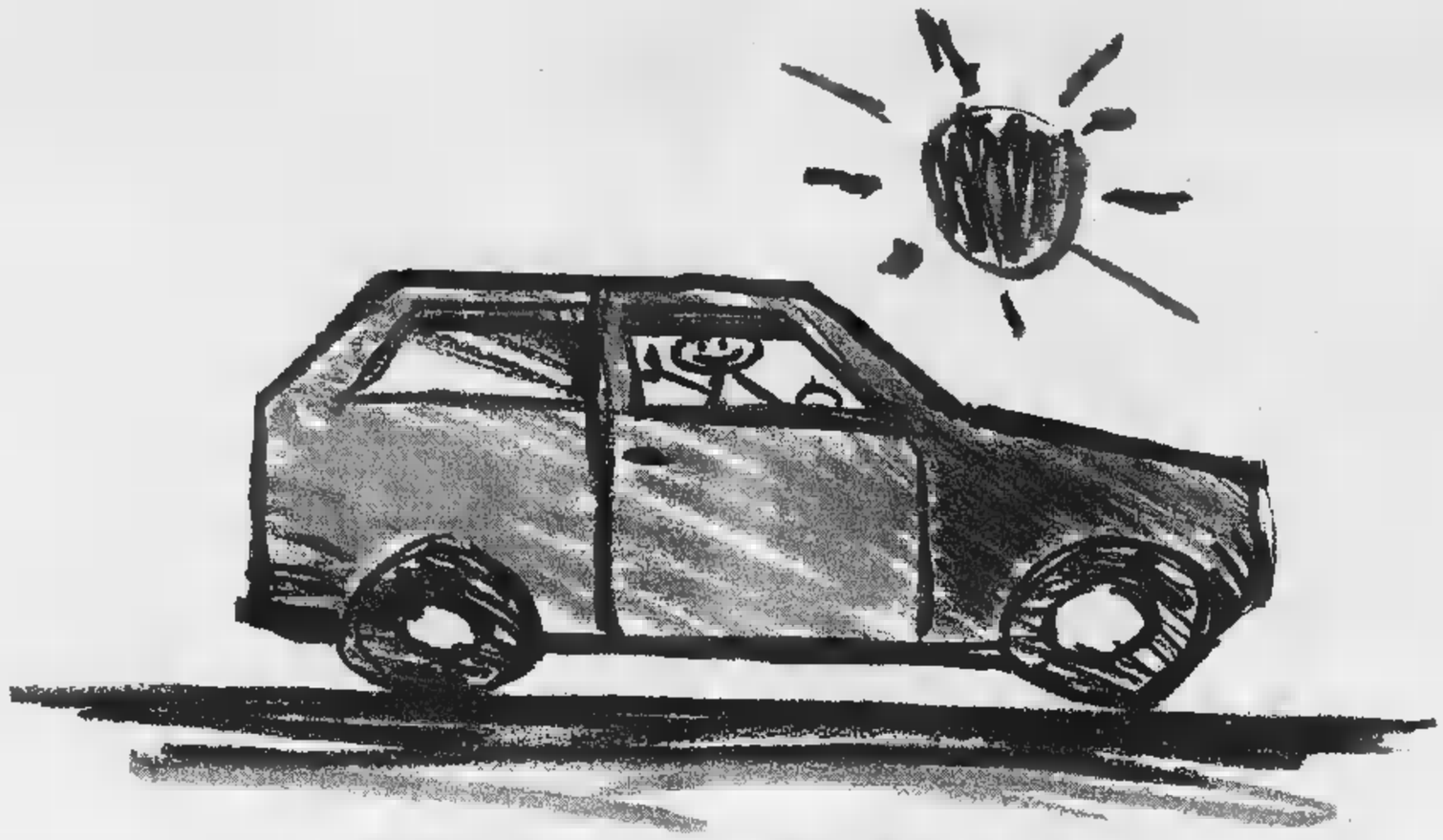

# PANDA SI NASCE.

## O si diventa *con* 9.950.000* *lire.*

**Prezzo chiavi in mano versione Young. Esclusa A.P.I.E.T.*

www.fiat.com

Panda è Panda. Mitica perché è la tua Panda, unica perché come lei non c'è nessuno. Panda si sente. Come un carattere, un modo di essere, un amore a prima vista. Panda si nasce, ma non è mai troppo tardi per diventarlo. **Nuova gamma Panda: Young, Hobby, Trekking a partire da 9.950.000 lire.**

FORMULA Lire 79.000 al mese*

**Esempio su Fiat Panda Young. Prezzo chiavi in mani L. 9.950.000 (esclusa A.P.I.E.T.). Versamento iniziale L. 4.477.500; n.23 versamenti mensili da L. 78.709; versamento finale L. 4.975.500. TAN 12,60% - TAEG 16,41%. Spese gestione pratica più bolli L. 250.000. Salvo approvazione SAVA.*

**PANDA. SE NON CI FOSSE BISOGNEREBBE INVENTARLA.**

**LA PASSIONE CI GUIDA.** FIAT

# PER COMBINARNE COSI' TANTE O SEI UN GENIO O SEI UN PAZZO. O TUTT'E DUE.

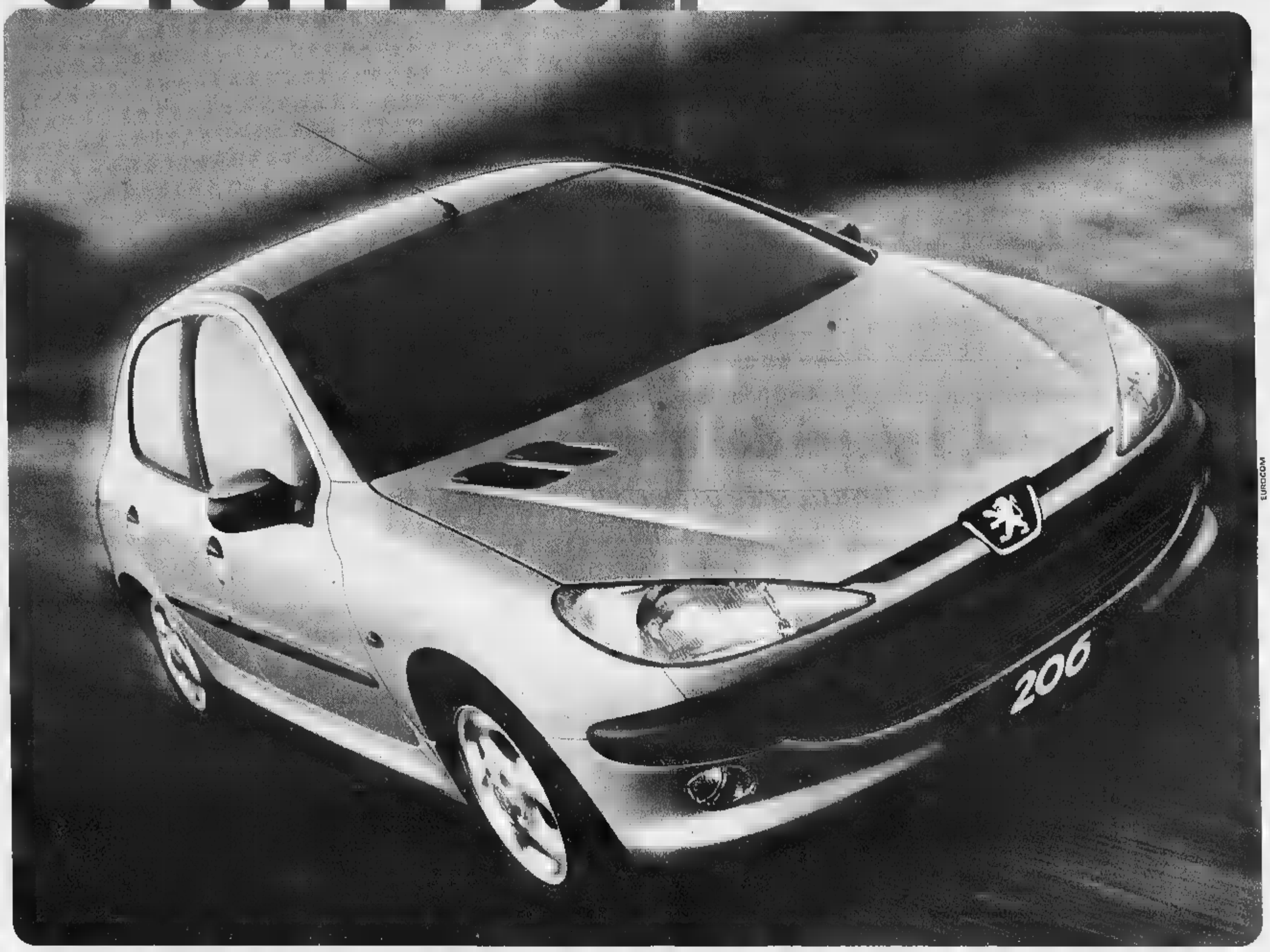


**PAZZESCA NEL CONFORT.**

- Unica per abitabilità, ergonomia, modularità e sfruttamento dello spazio interno.
- Addirittura 896 mm di distanza dal tetto in corrispondenza dei posti anteriori.
- Sedile passeggero anteriore modulabile, con vano portaoggetti integrato.
- 2,20 m ■ lunghezza di carico, grazie ■ sedile passeggero reclinabile in avanti ed alla asportabilità ■■■ seduta posteriore.
- Nell'abitacolo, 6 scomparti portaoggetti anche di grandi dimensioni.
- Di serie, servosterzo, airbag conducente, alzacristalli anteriori elettrici, chiusura centralizzata con comando a distanza, immobilizzatore, sedile passeggero modulabile ■ volante regolabile.
- Optional, autoradio con comandi al volante, climatizzatore, tetto apribile e sistema satellitare di navigazione assistita.

**GENIALE NELLA SICUREZZA.**

- La superficie vetrata più ampia del segmento: 2,96 mq, per una perfetta visibilità.
- Compensatore di Frenata Asservito al Carico integrato nel servofreno.
- Doppio airbag frontale (di serie quello conducente) e laterale, con possibilità di disattiva- ■■■■ ■ quello passeggero e ABS su richiesta.
- Assorbitori d'urto al piantone dello sterzo e sulla traversa della plancia a protezione delle ginocchia, padding e tre barre di rinforzo longitudinali alle portiere, fissaggi ISOFIX per i sedili dei bambini.

**STRAORDINARIA, SEMPRE.**

- Tre nuovi propulsori a benzina e un Diesel particolarmente elastico e silenzioso.
- Quattro motori eccezionali per affidabilità: tagliandi ogni 30.000 km per le versioni benzina e ogni 20.000 km per il Diesel.

**PEUGEOT 206 DA L. 18.950.000**

| | ■■ 3/5 porte | | | XT 3/5 porte | | | XS ■■■■ | |
|---|---|---|---|---|---|---|---|---|
| CILINDRATA (cm³) | 1124 | 1360 | 1868 Diesel | 1124 | 1360 | 1868 ■■■ | 1360 | 1587 |
| POTENZA (CV/kW - r/min) | 60/44,1 | 75/55 | 70/51 | 60/44,1 | 75/55 | 70/51 | 75/55 | 90/65 |
| CONSUMI (l x 100 km) Extraurbano | 6,2 | 6,6 | 5,7 | 6,2 | 6,6 | 5,7 | 6,6 | 7 |

ENFANT TERRIBLE 206

PEUGEOT

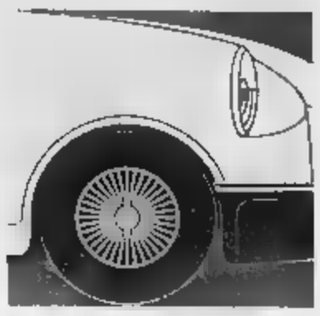

In campo vetture sempre più ricche, comode e sicure

# «Un prodotto che cambia»

## *Iacoponi (Fiat): grandi progressi*

**TORINO.** I progressi compiuti dall'auto nell'ultimo ventennio sono stati continui e importanti. Dal modo di ideala e costruirla al prodotto finale, diventato sempre più sicuro, rispettoso dell'ambiente, comodo. Merito in primis dell'elettronica. «Pensate, 35 anni fa si usavano calcolatori a schede perforate. La stessa evoluzione è avvenuta nell'auto: dall'inizio degli Anni 70 a oggi le emissioni sono scese di almeno il 95% e i consumi del 30%», dice Stefano Iacoponi, responsabile della Direzione Tecnica di Fiat Auto. La Fiat dedica a ricerca, sviluppo e innovazione il 2,5% del fatturato.

**L'auto è prodotto in evoluzione. Com'è la situazione?**

«Architettura e tecnica di base dell'automobile sono conosciute da tempo. Si pensi all'iniezione diretta, ai compressori, ai Diesel, agli impianti anti-bloccaggio delle ruote. Ma il prodotto-auto rimane giovane. Primo, perché nell'ambito delle soluzioni note si registrano, grazie in particolare all'elettronica, sviluppi tali da portare a vere e proprie innovazioni; secondo, perché si spalancate nuove esigenze: mi riferisco soprattutto alla sensibilità per l'ambiente e l'uomo, con relative problematiche su consumi, emissioni, sicurezza, comfort. Chi abbiamo già avremo un grande sviluppo».

**E' cambiato il modo di produrre. Ma importa al cliente?**

«Il cliente non è direttamente interessato a come viene prodotta un'automobile ma può grandi vantaggi, perché i nuovi sistemi non sono solo un fatto tecnologico o gestionale, ma rientrano nel quadro dell'attenzione che tutti noi rivolgiamo ai consumatori. Il costruire una vettura partendo da una base che cresce sulla linea di montaggio completandosi con moduli realizzati separatamente offre qualità e affidabilità maggiori nonché la possibilità di personalizzare più facilmente e in tempi brevi il veicolo».

Stefano Iacoponi, responsabile della Direzione Tecnica di Fiat Auto

«L'elettronica trasforma idee note in vere e proprie innovazioni La sensibilità verso l'ambiente e l'uomo porta a nuovi sviluppi»

**Sicurezza, attiva e passiva, ambiente, risparmio energetico. A che punto siamo?**

«L'automobile, per importanza sociale, si è rivelata un fattore capace di riunire in se le nuove tecnologie emerse in vari settori. La sicurezza, ad esempio, non è posteriori, è pensata all'interno progetto. Sia dal punto di vista del comportamento globale del veicolo sia dei sistemi più opportuni per preservare i passeggeri dalle conseguenze di un eventuale incidente. Tutte metodologie di simulazione sono state introdotte e sviluppate partendo da tale elemento. Oggi potremmo persino non costruire prototipi per le prove di crash, ma quelle che facciamo ancora sono per le verifiche e omologazioni. Quei primi programmi ci hanno indotto a considerare altri aspetti dell'auto, come l'aerodinamica. Col computer si valuta il Cx quando non esiste neppure il modellino in scala della vettura».

**E la sfida dei consumi?**

«Comprende un'ampia problematica. Significa in sostanza ridurre l'impatto ambientale mediante una riduzione dei consumi e delle emissioni nocive di tutta la gamma dei veicoli prodotti e non di un solo modello. Per l'industria, e per Fiat Auto in particolare, leader in Europa per i bassi valori delle emissioni medie di CO2 e quindi dei consumi, è un obiettivo primario. I motori Diesel, per la loro migliore efficienza, sono in parte una risposta. Al riguardo ricordo che la Fiat, dopo commercializzato per prima una vettura a diretta del gasolio (ndr la Croma), ha compiuto un salto generazionale con il sistema Unijet-Common Rail, le cui possibilità di sviluppo sono appena esplorate».

**Auto sicure ed ecologiche, ora telematiche. Una moda?**

«No, una risposta alle esigenze del pubblico. L'auto telematica è una realtà con cui ci misuriamo e che avrà sviluppi impensabili integrandosi con reti pubbliche e private. Dall'autoradio al telefono al navigatore satellitare, e poi alla tivù, al fax, a Internet, non sarà una semplice somma di gadgets ma l'integrazione di un sistema di comunicazione globale che ci fornirà istante per istante la risposta ai nostri bisogni di mobilità e di interazione sociale. L'auto verrà concepita come il terminale attivo di una linea di comunicazione che ci darà mobilità in modo piacevole e sicuro».

**In questo panorama servono le corse? Fiat Auto Corse, di cui lei è anche presidente, ha vinto l'Alfa Romeo 156 il campionato Superturismo, domenica faremo il tifo per la Ferrari in F1. Inutile?**

«E' una domanda che tutti i progettisti si sono sempre posti. In primo luogo, le competizioni sono valide perché preparano gli uomini: la nostra squadra corse è una scuola per giovani ingegneri; secondo, esiste un utile scambio di informazioni ed esperienze tra il settore sportivo e gli altri; terzo, la vittoria nel Superturismo 156 spiega in modo evidente come oggi possiamo proporre su un modello di serie a trazione anteriore motore oltre 200 Cv in grado di sfruttarli tutti al meglio con la sicurezza e il comportamento di guida ottimale che derivano da questa soluzione tecnica. Quanto alla F1, oltre alla ricerca sui materiali, sono importanti - visto che è vietato ricorrere a sistemi elettronici - gli studi su sospensioni, aerodinamica, pneumatici».

**Cosa ci riserva il futuro?**

«Ulteriore sviluppo delle motorizzazioni tradizionali, elettronica e meccanica si affineranno ancora, aumenterà il ricorso a veicoli alternativi per ridurre l'impatto ambientale. In tale campo quelli elettrici frenati lento sviluppo delle batterie. Le fuel-cells avranno una applicazione industriale solo nel giro di 10 anni. Una soluzione intermedia è offerta dalle vetture "ibride", elettriche e a benzina e metano, ad esempio. Noi operiamo per tradurre in realtà i sogni dei clienti: il lavoro non ci mancherà».

**Michele Fenu**

Alfa super in strada e in pista

L'Alfa Romeo 156 che ha vinto il Superturismo in azione a Varano de' Melegari

# Il gusto dello sprint con la 156 da corsa

**VARANO DE'**
DAL NOSTRO INVIATO

Emozioni garantite. La linea la stessa della berlina di serie, salvo un alettoncino posteriore e un look molto più aggressivo, ma dentro è altro mondo. L'Alfa Romeo 156 che, al suo debutto, ha vinto il campionato marche del Superturismo il titolo piloti Fabrizio Giovanardi, è pronta per un test riservato ai giornalisti.

Eccola ai box del circuito «Ricardo Paletti» nella bella livrea rossa. Ci sono giornalisti e specialisti di tutta Europa. Alcuni sono ex piloti, dagli sguardi severi, autentici collaudatori che hanno guidato corsa di ogni tipo: hanno portato tuta da altri sono soltanto guidatori tutti giorni che vogliono capire, toccare con mano, la differenza tra una vettura «purosangue» da pista e le sue gemelle stradali.

La curiosità è tanta. Accanto al 156 c'è Giovanardi, il trentunenne pilota modenese detto «Piedone», per la disinvoltura con la quale schiaccia il pedale dell'acceleratore, ex campione del mondo di kart, protagonista della Formula 3000 e ora anche «tricolore» dell'Alfa Romeo. Poco più in là, Nicola Larini, ex F1, trionfatore del Dtm in Germania sempre con la Marca del Biscione. Entrambi prodighi di consigli per tutti.

La vettura è pronta. Uno sguardo all'interno. Nel cofano posteriore il serbatoio del carburante a innesto rapido. Il motore, davanti, è spostato sulla destra, per controbilanciare il peso del pilota posto naturalmente a sinistra. I dischi dei freni anteriori e dimensioni molto generose, normali quelli posteriori. L'abitacolo è completamente svuotato, non c'è più alcun segno di tappezzerie e sedili, a parte quello quasi spaziale per il pilota. Il volante, estraibile, ha un piantone lungo, la plancia è piena di interruttori e levette, il display del cruscotto è digitale elettronico. Impressionante il cambio: una lunga leva dalle escursioni cortissime. E' sequenziale semiautomatico, a sei marce. Per salire si tira indietro, schiacciare la frizione; per scalare si spinge avanti e si usa la frizione. Sulla destra un manettino per la ripartizione della frenata e le due leve che comandano le barre antirollio.

Uno sguardo alla scheda tecnica: il motore è un 4 cilindri in linea di 1995 cmc, superquadro (alesaggio e corsa mm) che eroga secondo i dati ufficiali Cv a 6200 giri. Ma i bene informati sostengono che a fine stagione i motoristi dell'Alfa riusciti ad arrivare a 320-330 Cv, potenze raramente raggiunte per cilindrata unitaria in questo campo. Tanto il cappello per le qualità della struttura di base della 156 normale, che dimostra qui tutte le qualità di un progetto ben riuscito. Elettronica Magneti Marelli, pinze freni Brembo a 8 cilindretti, cerchi superleggeri in lega OZ e pneumatici ribassatissimi di .

Ma mettere in moto. Parte per primo un grande esperto, con esperienze di corso. L'asfalto è umido e il noto personaggio si esibisce in un clamoroso «dritto» riempiendo il fondo della vettura di sabbia e pietre. Torna con l'aria del cane bastonato. Poi si susseguono i passaggi, quasi tutti perfetti, al limite, accelerazioni brucianti. Il motore canta. Soltanto una robusta collega olandese riesce a mandare la vettura in testa-coda: sale su un cordolo all'entrata della chicane, ci risale troppo all'uscita e la frittata è pronta con l'auto troppo sbilanciata. Ma nessun danno.

batte, tocca a noi. Ci entrare nell'auto, la gabbia del roll-bar, di primo acchito non è semplice. Ma, se si dovesse uscire per un'emergenza, mi assicurano, velocissimi una naturale predisposizione alla fuga. Il casco si appanna, spingiamo il pulsante per l'avviamento. Un brontolio ci dice che tutto è pronto. Sarebbe necessario partire con dolcezza e precisione, in maniera lineare. Che figuraccia. Tre quattro volte dobbiamo ripetere la manovra, perché il motore, sottogiri, si spegne inesorabilmente. Poi, finalmente, l'avvio. La ripresa è bruciante. Il cambio canta e si inserisce con una precisione incredibile. La tenuta è straordinaria, grazie alla notevole rigidità. I pneumatici slick trasmettono sensazioni forti, se si passa su una cicca una sigaretta, sembra di prendere la rotaia di un tram. Ma la vettura morde l'asfalto, viaggia veloce. L'entusiasmo e la fiducia aumentano. Purtroppo è già finita, ora di scendere. E' il momento peggiore della giornata, sarebbe bello continuare, divertimento sicurato. Uno spagnolo fa finta di nulla e quando gli espongono il cartello «In» per rientrare ai box, continua imperterrito. Rimarrà quasi senza benzina... Ma è il più felice di tutti.

**Cristiano Chiavegato**

TECNICA

RIVINCITA MONDIALE

La rivoluzione di un tipo di motore progettato a fine '800

# Diesel, i giorni del trionfo

## *E l'iniezione diretta sale al vertice*

A parte alcune applicazioni negli Anni 30, il motore Diesel ha avuto un ampio sviluppo negli ultimi quarant'anni. Ma, come molti ricorderanno, fino a una quindicina di anni fa era considerato un propulsore di serie B, lento, pesante e rumoroso, l'unico vantaggio di poco e di utilizzare il gasolio, meno caro della benzina. Tanto che appariva assolutamente incomprensibile la penalizzazione fiscale che i nostri legislatori gli avevano appioppato, e che per fortuna ora c'è più (perlomeno per i Diesel ecologici dell'ultima generazione).

Poi, come il brutto anatroccolo che diventa cigno, il motore a gasolio è cambiato radicalmente: il peso è stato ridotto grazie a progettazione «automobilistica» e non più «camionistica», e la potenza specifica è migliorata insieme col regime massimo. Oggi abbiamo dei propulsori che viaggiano a 5000 giri al minuto.

L'avvento del turbocompressore azionato dai gas di scarico ha successivamente portato le potenze dei Diesel su livelli comparabili a quelli dei motori a benzina aspirati. E così le vetture un tempo lente e rumorose hanno raggiunto prestazioni di tutto rispetto: oggi non c'è auto Diesel che non raggiunga e superi la velocità legale di 130 km/h, mentre sono molti i modelli da 200 l'ora. Il motore a gasolio è entrato nell'alta società il giorno in cui Bmw e Mercedes l'hanno adottato per i loro modelli di superlusso (Serie 7 e Classe S).

Intanto gli specialisti del settore avevano intrapreso la strada per portare anche sulle auto la tecnologia dell'iniezione diretta, universalmente utilizzata sui veicoli industriali. Una soluzione che offre il minor consumo possibile, che aveva il difetto di una maggiore rumorosità. La differenza è che con l'iniezione diretta il gasolio viene spruzzato nel cilindro, mentre con quella indiretta si immette in una piccola «precamera» di combustione comunicante col cilindro attraverso un foro.

L'inarrestabile evoluzione tecnologica ha fatto del Diesel a iniezione diretta (già presente su molte auto) il motore dell'avvenire: sostituirà completamente il tipo a precamera, ma sarà anche di quello a benzina grazie al bassissimo. E' un buon modo per ridurre l'inquinamento alla fonte. E adesso siamo arrivati al record della Lupo, che offre un consumo medio di 3 litri/100 km proprio grazie al Diesel a 3 cilindri iniezione diretta.

Come è potuto succedere il «miracolo»? Semplicemente grazie all'elettronica, che ha consentito di pilotare di classica pompa rotativa non soltanto in funzione del numero dei giri e della posizione dell'acceleratore, bensì inserendo anche valori di temperatura, pressione, ecc. Ma questo è stato solo il primo passo: alla Fiat, che era già all'avanguardia nello studio del Diesel a iniezione diretta (la Croma con questo motore è 1988), hanno a punto e studiato un rivoluzionario sistema di iniezione (Unijet) oggi prodotto in dalla Bosch e adottato già da altre Case, tra cui la Mercedes.

Si tratta del dispositivo chiamato Common Rail e formato da una sola pompa ad altissima pressione (fino a 1350 bar) che alimenta tutti gli iniettori tramite una tubazione comune da cui deriva il nome. Questi sono comandati da una centralina elettronica che è in grado di dosare esattamente la quantità di carburante a più riprese, una piccola iniezione pilota seguita da quella principale.

Così il scende quasi ai livelli dei motori a benzina. Inoltre, la combustione viene ottimizzata per ottenere il minimo inquinamento.

Altri sistemi già messi a punto, come la «pompa-iniettore» in corpo unico e azionamento dall'asse a camme, saranno via via costituiti Common Rail, che presenta caratteristiche di superiorità per le infinite possibilità di regolazione dovute alla centralina elettronica.

Basta quanti nuovi modelli ne sono dotati e quanti altri sono già annunciati Case costruttrici, per certi che il Diesel diventerà il motore dominante del prossimo millennio. E porbabilmente sarà abbinato a un sistema di trazione elettrica ibrida.

**Gianni Rogliatti**

L'INVENTORE

## *Diesel, chi era costui?*

Il motore ad accensione per compressione si chiama Diesel (con la maiuscola) perché è stato inventato da Rudolf Diesel, cittadino tedesco nato a Parigi nel 1858 e laureatosi in ingegneria a Monaco di Baviera. Diesel ottenne il primo brevetto il 28 febbraio 1892: da questo e da successive elaborazioni (non tutte fortunate: il primo prototipo esplose all'avviamento ferendo l'inventore) si arrivò nel 1897 al Diesel funzionante. immediato, prima per applicazioni fisse, poi sui battelli, sui locomotori e dagli Anni sui veicoli. Il tecnico morì in circostanze misteriose nel 1913.

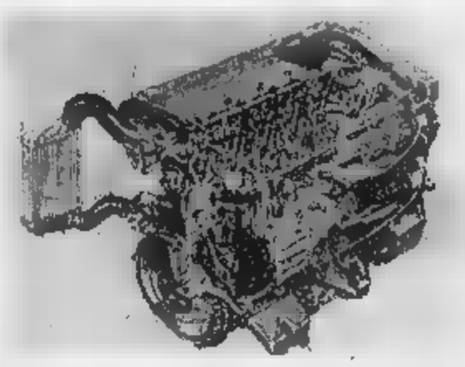

Il motore turbodiesel dell'Alfa Romeo 156: il primo a utilizzare la nuova tecnologia unijet (Common Rail) ideata dalla Fiat

CORRUTTI E SENSORI, CHE VELOCITA'

I moderni motori a benzina e Diesel funzionano grazie a una centralina elettronica che comanda alimentazione e accensione non solo in base alla posizione dell'acceleratore anche in funzione dei segnali inviati da ri: 15-20 sulle auto da turismo, fino a 50 sulle monoposto da Altri calcolatori controllano i freni, le sospensioni e altro ancora.

Le centraline loro senza barriere linguaggio: così quella del motore può della Magneti Marelli ma «parla» quella dell'Abs della Bosch. E i segnali elettrici viaggiano alla velocità della luce (300 mila km al secondo): quelli del sistema nervoso umano circa metri al secondo. Quanto a memoria siamo a livelli strabilianti: sulle auto di serie esistono già dispositivi in grado di memorizzare eventuali guasti e indicarli subito all'analizzatore dell'autofficina.

Ora è aperta la strada per quella destinata ad essere la «scatola nera» dell'auto che, negli aerei, registra ogni singolo dato di funzionamento chiarendo non solo le cause dei guasti ma anche quelle degli incidenti. Un esempio in materia è offerto dal Marelli Data Logger che viene usato sulle auto da corsa e ha la capacità di memorizzare i dati ricevuti da 50 sensori su 200 canali per oltre tre ore di funzionamento corrispondenti a una gara tipo 500 miglia. Per chi è avvezzo al linguaggio dei calcolatori basti che una memoria di 24 megabytes sta in una scatoletta grande quanto tre pacchetti di sigarette. **[g. r.]**

PROPULSORI

Un panorama ricco di raffinate soluzioni: e il rodaggio non occorre più

# C'è anche il festival dei cilindri

## *Da 3 a 18, una varietà che copre tutti gli usi*

Il poderoso propulsore a 18 cilindri progettato dal Gruppo Volkswagen per il prototipo della Bugatti esposto al recente Salone di Parigi

**TORINO.** Mai come oggi il panorama dei motori a benzina per auto è stato così variegato, con una gamma di soluzioni che va da 3 a 18 cilindri, passando per i quattro in linea e boxer, i 5 e i 6 in linea e a V, gli 8 sempre a V, i 12 a V (semplice e doppio). Infine, il nuovo arrivato W 18 della Bugatti, una marca ora rinata col gruppo Volkswagen.

Mancano in questo panorama i bicilindrico, ormai considerato insufficiente sul piano prestazionale, e il V16 (se si eccettuano un prototipi). Sono due soluzioni estreme molto usate in passato, la scelta rimane comunque vastissima.

Il tre cilindri viene utilizzato ovviamente per i motori più piccoli, in virtù della meccanica semplice. Il quattro cilindri il propulsore principe per un numero enorme di modelli, oggi molto raffinato dal punto di vista meccanico grazie all'impiego dei contralberi equilibratori che ne rendono il funzionamento simile al sei cilindri.

Motori a sei, otto e dodici cilindri sono impiegati per auto di lusso che richiedono potenze elevate; garantiscono l'eliminazione di ogni vibrazione. Era un cilindri? Probabilmente no, alla ricerca dell'assoluto si è fatto ricorso a una soluzione singolare: a una normale architettura V 12 con angolo di è stata aggiunta una fila orizzontale di altri 6 cilindri. La è notevole il fatto che il motore sia addirittura pronto per una produzione in (piccola) serie dimostra che tutti i problemi sono stati risolti.

Come curiosità si può ricordare che la Ferrari progettò un 18 cilindri addirittura trent'anni fa, costruendo un «modulo» di tre cilindri per studiarne il comportamento era costituito da una verticale e due laterali formanti un angolo di 80° con la prima e destinato alla Formula 1, ma non ebbe seguito forse perché era troppo complicato.

Il perfezionamento tecnologico dei moderni motori a benzina ha subito un'impennata negli ultimi vent'anni come conseguenza dalla necessità di migliorare il rendimento complessivo, sia sul piano della riduzione dei nell'aumento delle prestazioni. Per non parlare di affidabilità e durata: oggi il cambio dell'olio effettua in media tra i 15 e i 20 mila km e molti propulsori richiedono manutenzione dopo 100 mila km di percorrenza. Merito dell'elevata qualità dell'olio e dei componenti (come candele e cinghie), anche lavorazione con tolleranze minime. Qualità che consente, tra l'altro, avere unità che in pratica richiedono più il lungo rodaggio.

Tra le caratteristiche genericamente qualificanti dei motori, si possono citare le molte valvole per cilindro, da tre a quattro, in certi casi fino a cinque. Il turbocompressore è adottato ovviamente per aumentare la potenza specifica, con maggior modulazione delle prestazioni rispetto al passato. Lo si può utilizzare per avere una potenza massima molto elevata, oppure per migliorare tutta la curva di coppia come nel caso recentissimo coupé Maserati 3200 GT.

Ma la vera rivoluzione motoristica è consistita nell'impiego su larga scala dei sistemi elettronici di controllo: se nel 1947 fosse stato inventato il transistor, seguito dalle applicazioni sui circuiti integrati, oggi non avremmo la centraline in grado di pilotare iniezione e iniezione del carburante, azionare la farfalla per il sistema «drive by wire», di variare la fasatura della distribuzione e in certi casi anche la lunghezza dei condotti aspirazione e di scarico, di regolare la portata del turbo (quando è previsto). prossimo passo, cui esistono già alcuni esempi, sarà la generalizzazione dell'iniezione di benzina direttamente nei cilindri e non più nei condotti d'aspirazione: consumi e riduzione dell'inquinamento beneficeranno.

Questo avviene perché la centralina, con la sua enorme capacità di memoria e di calcolo, è in grado analizzare tutte le condizioni ambientali e del funzionamento del veicolo per ottimizzare il rendimento del motore e ridurre al minimo le sostanze inquinanti emesse allo scarico.

Se il transistor ha 51 anni, le sue prime applicazioni sull'auto risalgono a poco più di vent'anni fa; ma in questo periodo piuttosto limitato hanno contribuito a miglioramenti tecnologici rivoluzionari. **[g. rogl.]**

# NUOVA CORSA S W

Nata libera.

CORSA S.W.

OPEL presenta la NUOVA CORSA SW. Con un BAGAGLIAIO DI 1215 LITRI, due BRILLANTI MOTORI - diesel e benzina - e con la partecipazione di serie di SERVOSTERZO, POGGIATESTA POSTERIORI, 4 ALZACRISTALLI ELETTRICI e CHIUSURA CENTRALIZZATA. Tutto IN SOLI 402 CM DI LUNGHEZZA.

OPEL

NUOVA CORSA SW. LA PIÙ GRANDE DELLE LIBERTÀ È LA PIÙ PICCOLA DELLE STATION WAGON.

Presto chiavi in mano A.P.I.E.T. evoluta: http ://www.renault.it

I Concessionari Renault sono sulle pagine Gialle. | Finrenault è la finanziaria del Gruppo.

# ANCHE NEL BRONX TI SENTI A FORT KNOX.

*Rilassa il corpo* : carica la videocamera : si parte : sabato sera ad Harlem (***telaio rinforzato*** ■ ***deformazione matriciale,*** airbag laterali di serie da RXT) : *ree* : tutto a Beirut (***dispositivo di ritenuta bagagli***) : confine dell'Azerbaijan (Sistema esclusivo Renault ■ Protezione con airbag ad azione progressiva ed integrata con i pretensionatori delle cinture) : *ree* : Johannesburg e ■ Transvaal (**airbag full-size ad alto rendimento di serie su tutti i modelli**) : *ree* : fuga da Londonderry (***passo più lungo della categoria per tenuta di strada superiore***) : *pause* : ■■ giorno a San Francisco (***ABS con ripartitore elettronico frenata* di serie da RXT**) : stradine del Nicaragua (*poggiatesta a protezione ravvicinata anti-colpo di frusta da RXE*) : *ree* : hip-hoppers a Soho (***satellite con comando radio al volante*, disponibile**) : respira : cambia cassetta: si riparte.

| RL 1.2 1.4 1.9 D | RXE 1.4 1.8 1.9 D | RXT 1.8 | PROACTIVE 1.8 |
|---|---|---|---|
| climatizzatore, servosterzo, airbag conducente full-size ad alto rendimento, antiavviamento, chiusura centralizzata con telecomando, alzacristalli elettrici | | | |
| | sedili in velluto, computer di bordo, retrovisori elettrici, poggiatesta a protezione ravvicinata anti-colpo di frusta, fendinebbia | | |
| | | ABS, airbag passeggero, airbag laterali | |
| | | | cambio a logica flessibile |

**CLIO** a partire da ***19.950.000****:
climatizzatore, servosterzo ■ airbag conducente di serie su tutta la gamma.

100

*Renault.*
*Da cent'anni*
*motore d'idee*

*E con* Soluzione Renault *da L. 108.900 al mese:***

*Soluzione Renault: esempio acquisto Clio RT 1.2 3p - Anticipo L. 16.667.000 - 35 rate mensili da L.105.800 (T.A.N. 8,9% - T.A.E.G. 10,13%) - Rata finale o valore garantito dopo 3 anni L.8.778.000 (con veicolo in normali condizioni d'uso e percorrenza totale non superiore ai 90.000 Km) Spese dossier L. [illegible] imposta di bollo L. 20.000. - Salvo approvazione FinRenault. Offerta valida fino al 31/12/98. Soluzione Renault comprende anche Formula Platinum, che prevede l'estensione della garanzia e la manutenzione fino a 3 anni o 4[illegible] Km.

# RENAULT CLIO. IL MONDO E' LA SUA CITTA'.

RENAULT

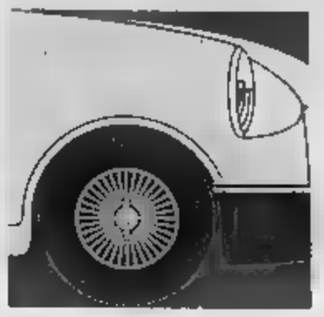

Elettronica e meccanica unite per un cambio d'avanguardia quello dell'Alfa Romeo 166 (a lato)

## Uno sviluppo che è diventato una rivoluzione

Dai primi timidi passi a una tecnologia sempre più raffinata

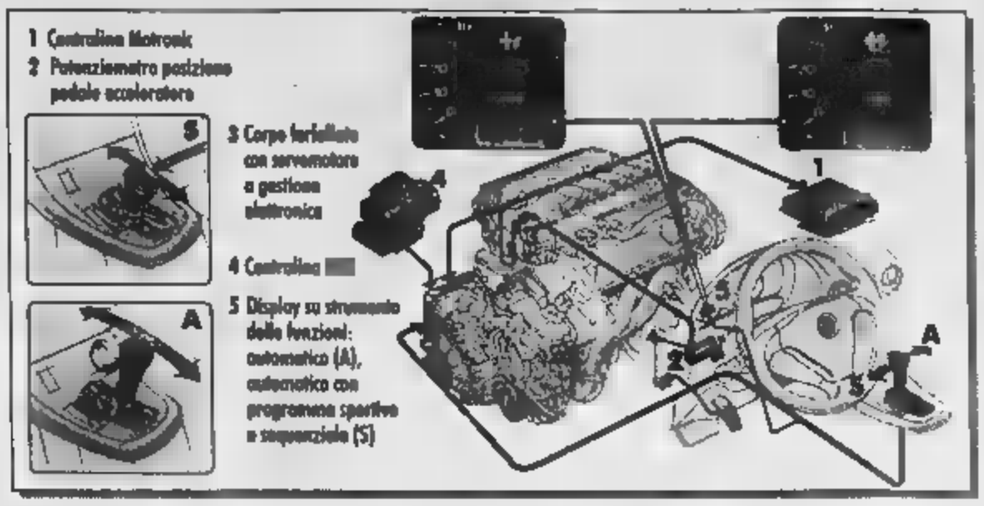


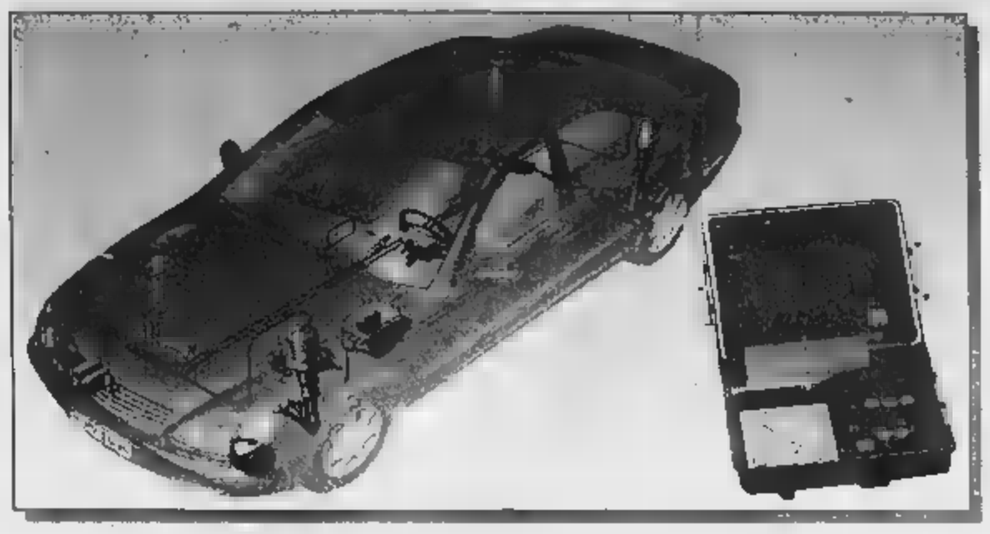

Lo schema delle sospensioni attive della nuova Mercedes Classe S e una centralina ricolma di chips

# Elettronica, amore mio

## *Il via nel 1932 con le autoradio*

Chip di silicio al servizio dell'auto: dalla gestione motore al controllo attivo della dinamica di marcia; dal controllo di sempre più sofisticati sistemi airbag e di ritenuta, al mondo di informazione portato a bordo dai più moderni apparati di radiocomunicazione e navigazione assistita. Tutto grazie all'elettronica, oggi digitale e intelligente, integrata in circuiti realizzati in tecnologia microibrida, sempre più minuscoli e potenti, capaci di migliorare le prestazioni e la sicurezza, ma anche il comfort e la piacevolezza dell'auto.

Forse pochi ne sono consapevoli, ma il primo componente elettronico a salire su un'automobile fu, nell'ormai lontano 1932, l'autoradio: un'autoradio ancora a valvole, prodotta dalla Ideal-Werke, antesignana della Blaupunkt dei nostri giorni. Occorreranno altri 25 anni, sino al 1957, per arrivare al primo componente allo stato solido, un transistor al germanio, ancora una volta portato sull'auto attraverso la radio di bordo.

Un anno più tardi sarà la volta della prima applicazione tecnica, il diodo introdotto da Bosch per il controllo della ricarica batteria. E allora - è giusto ricordarlo - il gruppo tedesco si porrà come alfiere e riferimento tecnologico nello sviluppo dell'elettronica applicata all'auto.

Ripercorrendo la storia a grandi passi, il 1964 vede il debutto dell'accensione transistorizzata; il 1967 quello del controllo elettronico dell'iniezione per motori a benzina (sistema D-Jetronic, sulla Volkswagen 1600 tipo 3 destinate all'esportazione in California). Un salto di quasi un decennio (1976), ed ecco la regolazione delle miscele con sonda Lambda, la strada per realizzare il sistema di depurazione dei gas di scarico con catalizzatore a tre vie; e poi l'antibloccaggio ruote Abs (1978) e la gestione elettronica integrata di iniezione e accensione Motronic (1979).

E' alla seconda metà degli anni Ottanta che appartengono l'antipattinamento in accelerazione Asr (1987) e il bus dati digitale (Can per l'interfacciamento di più centraline a bordo di un modello, 1991). Siamo all'oggi: il 1995 è l'anno del controllo elettronico della dinamica di marcia (Fdr, poi Esp), il 1997 quello dell'iniezione diretta Common Rail per i motori Diesel.

Nel frattempo l'evoluzione non ha dimenticato le sue origini, legate all'autoradio: dopo i primi sistemi di informazione radio Ari (1974) e di navigazione (Blaupunkt Travel Pilot, 1989) e dopo l'introduzione delle funzionalità Rds/Tmc (Radio Data System/Traffic Message Channel), anche in questo campo è iniziata l'era del digitale: è il Dab (Digital Audio Broadcasting) e il Dmb (Digital Multimedia Broadcasting), che consentono la ricezione senza disturbi di emissioni radio e televisive anche a bordo di veicoli in movimento. Infine, ultima conquista (1997), la radio diventa tutt'uno con la telefonia, inglobando nel Radiophone autoradio e telefono cellulare Gsm.

Tutto grazie all'elettronica in tecnologia microibrida, che integra in dimensioni ridottissime circuiti complessi dalle grandi capacità. Appare veramente stupefacente il confronto generazionale tra i vari apparati. Prendiamo, ad esempio, Abs e gestione motore. Nella prima versione (1978-1980), la centralina dell'Abs era costituita da due circuiti stampati per un totale di 140 componenti e 1500 grammi di peso; nel 1990 si era già scesi a 40 componenti e 250 grammi; l'integrato dell'Abs 5.3 di oggi (1995) misura appena 8 x 37,5 millimetri, pesa 170 grammi ed è formato da appena 35 componenti.

Il primo sistema Motronic (gestione integrata di iniezione e accensione, 1979) realizzato in tecnica a circuiti stampati, era composto di 290 componenti e pesava 1,14 kg; il Motronic di oggi, realizzato in tecnica microibrida (appena 3,8 x 5 centimetri) è composto di 82 parti e pesa 250 grammi: come dire il 75% di componenti e l'80% di peso in meno. Altrettanto e perfino più eclatante il progresso in termini di prestazioni: quando, nel 1967, Bosch introdusse sul mercato il primo sistema di iniezione elettronica a benzina, questo era in grado di gestire solamente 18 punti di taratura; la prima versione del Motronic ne elaborava già 1500, quella attuale circa 6000 in mappatura tridimensionale.

Cifre che hanno bisogno di commenti, e l'evoluzione non è certo finita. Nuovi progressi, altrettanto strabilianti, sono in vista con l'avvento della micromeccanica che promette sensibilissimi sensori e perfino autentici «motori» realizzati con poche molecole se non atomi. Le prime realizzazioni hanno portato a nuove generazioni di sensori inerziali, impiegati nelle ultime generazioni di airbag e nell'Esp.

E intanto l'intelligenza del chip di silicio punta a nuove frontiere. In tema comfort, ad esempio, promettendo sistemi di climatizzazione abitacolo sempre più a misura d'uomo, cioè di benessere fisiologico, perché capaci di correlare tra loro in maniera dinamica e intelligente un numero sempre maggiore di variabili ambientali. Il futuro è in rete.

**Raffaele Sargiacomi**

AUTO MODERNA

### C'è il silicio alla base dei microchips

# In fondo tutto nasce dalla umile sabbia

TORINO. Castelli di sabbia, evanescenti sogni che nascono sul bagnasciuga di una spiaggia. E chi pensa che lì, in quel mare dorato, è racchiuso il futuro del mondo? Sì, perché la sabbia contiene silicio, la sabbia è silicio: quel silicio che è umile quanto preziosa materia prima nella produzione dei microchip, artefici dei miracoli dell'era elettronica e telematica.

Secondo elemento più diffuso sul nostro pianeta dopo l'ossigeno - lo si trova nello gneiss, nel granito, nel quarzo e, appunto, sotto forma di sabbia - il silicio è dunque la base su cui l'industria elettronica costruisce i suoi microcircuiti. Per poter essere utilizzato deve prima essere portato a uno stato di purezza assoluta: fuso in barre policristalline, già pure al 98%, viene sottoposto a complessi processi chimico-fisici di ulteriore depurazione: alla fine, in un miliardo di atomi di silicio non dovrà restare più di qualche atomo estraneo.

Preparato in limpide barre monocristalline, il silicio è pronto per essere lavorato. Per prima cosa le barre vengono affettate, con seghe diamantate, in dischi spessi appena 0,5 micron. Si ottengono i cosiddetti «wafers», sottilissimi supporti vetrosi su cui, con raffinate tecniche di microincisione fotografica, vengono costruiti i chip. I progressi già sono strabilianti: un esempio al vertice della tecnologia è il modernissimo fabbrica allestita da Bosch a Reutlingen. Inaugurata nell'ottobre del 1995, utilizza «wafers» di 8 pollici di diametro (150 mm, contro i 100 mm della precedente generazione), in grado di accogliere più del doppio di chip - sino a 6000 - su ogni singolo pezzo, con un risparmio di costi sino al 30%. Ogni chip è in grado di raccogliere in soli 2 mm quadri sino a 15.000 funzioni/transistor.

E' intuitivo che più le lavorazioni sono miniaturizzate più arduo si fa il problema di allontanare ogni impurità: una sola, piccolissima particella di polvere può compromettere l'integrità di migliaia di microcircuiti. E un altro nemico delle produzioni così sofisticate: le vibrazioni, che possono portare a imprecisioni nei delicatissimi processi di deposizione e fotoincisione dei vari strati che compongono i chip. Ecco allora che il cuore tecnologico dell'impianto di Reutlingen (220 milioni di marchi di investimenti, per una produzione vicina agli ottocento «wafers» al giorno) è costituito da una struttura monoblocco completamente isolata dall'ambiente esterno, realizzata su una fondazione molto speciale - monolitica e traforata a mo' di enorme gruviera - e svincolata da tetto e pareti per mezzo di elementi elastici.

Molta strada è stata fatta da quando, giusto 30 anni fa, nel 1968, utilizzando un transistor al germanio per controllare la ricarica della batteria, la Bosch ha aperto la via all'era elettronica dell'auto. Nel decennio seguente un progresso decisivo verrà dai primi circuiti integrati, che raggruppano più semiconduttori su un'unica piastrina - il nato il chip - ridurranno drasticamente dimensioni e consumo energetico dei circuiti. E' il via alla spettacolare corsa alla miniaturizzazione ancora oggi in atto: basti dire che su una superficie di soli 9 mm quadri, dove 25 anni fa trovava posto un singolo transistor, un moderno chip raggruppa oltre 100.000 elementi funzionali.

E ora c'è un nuovo campo, quello della comunicazione e dell'interazione tra i veicoli e l'ambiente in cui questi si muovono. Arrivano sul mercato i primi Acc, (Cruise control adattivi), capaci non solo di mantenere una prescelta velocità di crociera, ma anche di adattarla - da qui la denominazione - in rapporto a quella del traffico che precede grazie a sistemi di rilevamento a mezzo radar, microonde o raggi infrarossi.

E' già in piena espansione il settore dei sistemi di navigazione con supporto satellitare Gps, che da accessorio di lusso stanno rapidamente scendendo sui modelli di tipo medio, se non sulle utilitarie. Strumenti passivi - cioè con lettura di dati pre-registrati su Cd-Rom - ma pronti a ricevere e comunicare in tempo reale informazioni sulla situazione del traffico e delle strade, se esista una rete apposita. Una applicazione collaterale è l'allarme che, via satellite, segnala il furto del veicolo e un incidente indicandone la posizione.

[r. san.]

LA STAMPA
Direttore Responsabile
Marcello Sorgi
Condirettore
Gianni Riotta
Vicedirettori
Vittorio Sabadin
Dario Cresto-Dina
Autos: fuochi d'artificio
Supplemento a cura di
Michele Fenu
Editrice La Stampa SpA
Via Marenco 32, Torino
Amministratore Delegato e direttore generale
Paolo Paloschi
Stabilimenti di stampa
"La Stampa, v. G. Bruno 84, Torino
Nuova SAME spa, v. della Giustizia 11, Milano
Selte srl, v. C. Peserli 130, Roma
STS spa, Quinta Strada 35, Catania
L'Unione Sarda spa, v.le Elmas, Cagliari
Supplemento chiuso in tipografia il 23-10-1998

MERCEDES

### Dal sofisticato sistema radar che rallenta la vettura alle porte che si aprono da sole

# Il campionario delle meraviglie

## *La nuova Classe S: un viaggio nel mondo del futuro*

Nel trionfo dell'elettronica, la nuova Mercedes Classe S è regina. La quantità di soluzioni tecnologicamente avanzate presenti sulla superammiraglia è talmente elevata da renderla non soltanto la berlina più avanzata oggi disponibile, ma anche un campionario viaggiante del know-how automobilistico in materia. Naturalmente, bisogna avere almeno 140 milioni per comprarne una. Nell'auto non si fanno regali.

Distronic e Comand - due termini ai quali dovremo abituarci - sono le sorprese più eccitanti. Il primo, pensato e realizzato come funzione supplementare del regolatore automatico della velocità, è stato sviluppato partendo dall'ACC (Adaptive Cruise Control) della Bosch e permette di conservare una distanza costante con la vettura che precede. O di rallentare automaticamente, se le condizioni del traffico lo richiedono. Un radar, piazzato nella calandra anteriore (si intravede appena una lastra di plexiglas dietro al metallo e sotto la stella) esplora in continuazione i 150 metri che ci precedono per una larghezza che comprende fino a tre corsie autostradali.

Coordinato dal regolatore della velocità preimpostato (per esempio il limite dei 130 km/h), il sistema Distronic provvede a rallentare dolcemente e da solo la vettura, limitando la funzione dell'acceleratore e, all'occorrenza, attivando i freni quando rileva un ostacolo: ad esempio, un camion che precede marciando lentamente. Se decidiamo di accodarci, il Distronic provvede, in ragione della velocità del camion, a mantenere una distanza di sicurezza da noi stessi preimpostata. Se, invece, decidiamo di sorpassare, per il semplice fatto di cambiare corsia e di accelerare più in scia, sentiremo il cambio scalare automaticamente la marcia e il motore accelerare, fino a riportarci ai famosi 130 l'ora.

Il sistema Distronic opera tra i 40 e i 160 km/h, mentre un apposito allerta il guidatore in presenza di situazioni critiche che richiedono l'intervento diretto sul pedale del freno. Ovviamente, Mercedes tiene a sottolineare (per evitare possibili contestazioni e/o grane giudiziarie) che il Distronic non è un sistema di sicurezza, ma soltanto un ausilio alla guida e che il guidatore deve mantenere sempre e comunque la massima attenzione. Ci mancherebbe altro.

Il Comand (COckpit Management And Data system), invece, gestisce il funzionamento dell'autoradio, del lettore di cassette e CD, del telefono cellulare (che può essere ospitato nel poggiabraccia centrale, anteriore o posteriore), dell'orologio, del TV color e del sistema di navigazione satellitare a voce sintetizzata, mappe a colori e ripetitore delle indicazioni anche al centro della plancia (è nel tachimetro). Un pulsante rotativo e a pressione permette di accedere, attraverso i menù, alla funzione desiderata, mentre un manopola che ricorda il mouse dei computer permette di identificare funzione e comandi voluti, convalidandoli. L'accoppiata Distronic e Comand costa, nella lista degli optionals, 11 milioni.

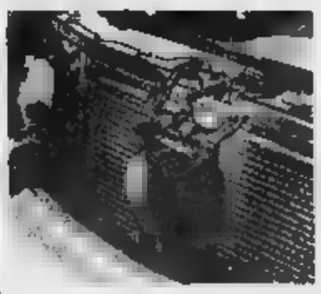

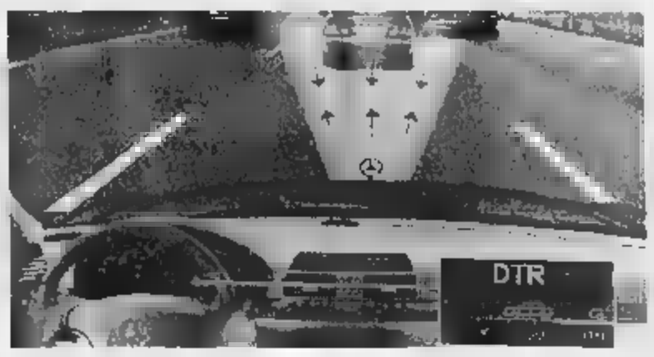


Il radar sono la calandra e (a lato) come funziona il Distronic

Fra le molte altre meraviglie - a parte un'incredibile numero di elementi di sicurezza attiva e passiva - i sedili antisudorazione (che aspirano con dieci motorini l'umidità del fondoschiena), il massaggio alla colonna vertebrale per evitare l'affaticamento nei lunghi viaggi, il doppio specchietto di cortesia (anche per il guidatore) normale e con ingrandimento per il trucco, le mille regolazioni dei sedili (anteriori e posteriori) attivabili anche da chi siede dietro, la messa in moto automatica sfiorando le cloche del cambio automatico, l'attivazione automatica del tergicristallo in caso di pioggia e delle luci in galleria o al tramonto, un transponder tipo carta di credito da tenere nel portafogli che permette alla vettura di riconoscere il proprietario che si avvicina, sbloccando il portiere. Vi pare poco?

**Emilio Mangano**

LA SVOLTA

### Dai tipi estivi a quelli invernali: sensibili passi avanti per l'ambiente

# «Verdi», cioè scorrevoli, le gomme adesso aiutano a ridurre i consumi

Rivoluzioni della tecnologia: anche le gomme delle auto contengono sabbia. Sì, perché il silicio è entrato di prepotenza negli alambicchi dell'industria del pneumatico. Ci è entrato da qualche anno, ormai, da quando la spinta verso l'auto verde ai è fatta sfida sul futuro delle quattro ruote.

Obbiettivo, ridurre i consumi; e, di conseguenza, anche le emissioni inquinanti allo scarico: non dimentichiamo che, di là e prima di ogni catalizzatore, vale la regola secondo cui «quello che un motore, neppure esce». Ecco allora la nascita dei pneumatici a bassa resistenza al rotolamento. Più scorrevoli, per dirla con parole profane. Facile a dirsi, molto meno a farsi. La sfida è stata affrontata, con sostanziosi risultati, intervenendo su tutti gli elementi che concorrono a formare la fisionomia prestazionale di un pneumatico: struttura, mescola e disegno del battistrada. Ed è nella formulazione delle mescole che il silicio ha fornito il plus che mancava, conferendo al pneumatico più moderno proprietà di comportamento - in estrema semplificazione, riducendo la dissipazione di energia motrice per sviluppo di calore interno - in un campo molto ampio di sollecitazioni e di condizioni di impiego.

Tutto ciò è oggi conquista assodata, e un grandissimo numero di nuovi pneumatici verdi. La novità sta nel fatto che, proprio quest'anno, sul mercato si affacciano gomme invernali con mescola con silice, presentati come efficienti in tenuta e confortevoli, perché silenziosi quanto normali coperture estive. E' il caso della Michelin Pilot Alpin. Qui occorre una precisazione: non bisogna confondere il concetto di pneumatico invernale con quello di pneumatico chiodabile. Mentre questi ultimi (un tempo anche chiodabili, operazione oggi non più consentita) sono destinati specificamente per l'impiego su strade fortemente innevate, i moderni invernali sono concepiti per fornire migliori condizioni di aderenza e motricità - anche su asfalto pulito - nelle condizioni ambientali tipiche della cattiva stagione: basse temperature (da -15-18°) e fondi bagnati o ghiacciati.

Doti che abbiamo potuto verificare in un test comparativo - pneumatici invernali estivi, per completezza di informazione, montati su vetture Citroen Xsara motorizzate turbodiesel - sul percorso della celebre corsa in salita Trento-Bondone. In condizioni di temperatura ambiente rigida e con asfalto in buone condizioni, le sensazioni di guida sono state effettivamente analoghe a quelle riscontrabili con gomme estive di buona qualità: un minimo di deriva in più nell'ingresso in curva e nessuna particolare rumorosità di rotolamento. Per contro, rispetto a coperture invernali in tecnologia tradizionale, i tecnici Michelin parlano di motricità su fondi innevati migliorata del 5%. Tenuta in curva: +20% su strada bagnata, +15% su strada allagata e neve sciolta.

[r. san.]

UN MARE DI SIGLE

Ecco le principali sigle che identificano i sistemi elettronici delle vetture moderne.

**ABS.** Dispositivo antibloccaggio dei freni messo a punto dalla Bosch (marchio registrato).

**APC.** Automatic Performance Control. Controlla il funzionamento del motore per evitare patinamenti delle ruote motrici. Messo a punto dalla Saab e applicato per la prima volta sul modello 900 del 1994. Effetto simile all'Asr.

**APS.** Automatic Positioning System (oppure Auto Pilot System), sistema di navigazione per vetture che fornisce al conducente le indicazioni per il tragitto, impostati i dati delle località di partenza e d'arrivo e sulla base di carte stradali memorizzate su disco cd-rom.

**ASR.** Antriebs Schlupf Regelung. In tedesco «regolazione dello slittamento in accelerazione»: messo a punto dalla Bosch e associato all'Abs, di cui utilizza i sensori di velocità delle ruote, evita il pattinamento delle ruote motrici sul fondo viscido. Agisce sul motore, limitandone la potenza fino a livelli accettabili per le condizioni stradali. E' associato a un controllo sul freno della ruota che slitta. Può funzionare a tutte le velocità, a differenza del sistema Ets.

**CAN.** Controlled Area Network: collega tra loro tutte le centraline di un'auto per far viaggiare i segnali sulla stessa coppia di fili; codificati, essi vengono utilizzati solo dalle centraline cui sono destinati.

**DBW.** Drive By Wire. Comando motorizzato della farfalla attraverso la centralina elettronica che riceve il segnale della posizione acceleratore. La volontà del guidatore è associata all'effettiva possibilità di accelerare o decelerare in sicurezza.

**EDC.** Electronic Diesel Control. Regolazione pompa d'iniezione Diesel mediante centralina che elabora i dati relativi alle condizioni ambientali e di funzionamento del motore e definisce la portata ottimale di carburante ai fini della limitazione dei gas nocivi. I parametri presi in considerazione sono temperatura dell'aria edell'impianto di raffreddamento motore, pressione atmosferica, numero di giri, posizione dell'acceleratore. Per l'occorrenza, la memoria contiene oltre 80 caratteristiche di regolazione.

**EGR.** Exaust Gas Recirculation. Ricircolo dei gas: fa parte dei sistemi antinquinamento dei Diesel. Una valvola pilotata dalla centralina immette nel condotto d'aspirazione parte dei gas di scarico.

**ESP.** Electronic Stability Program. Riceve informazioni dai sensori dell'angolo di sterzata del volante, dell'angolo d'imbardata (rotazione sull'asse verticale) e dalla velocità trasversale. Percepisce l'insorgere di situazioni pericolose per abbandonamento e provvede alla correzione, indipendentemente dall'intervento del guidatore, mediante riduzione della coppia e azionamento individuale dei freni su ciascuna ruota.

[g. r.]

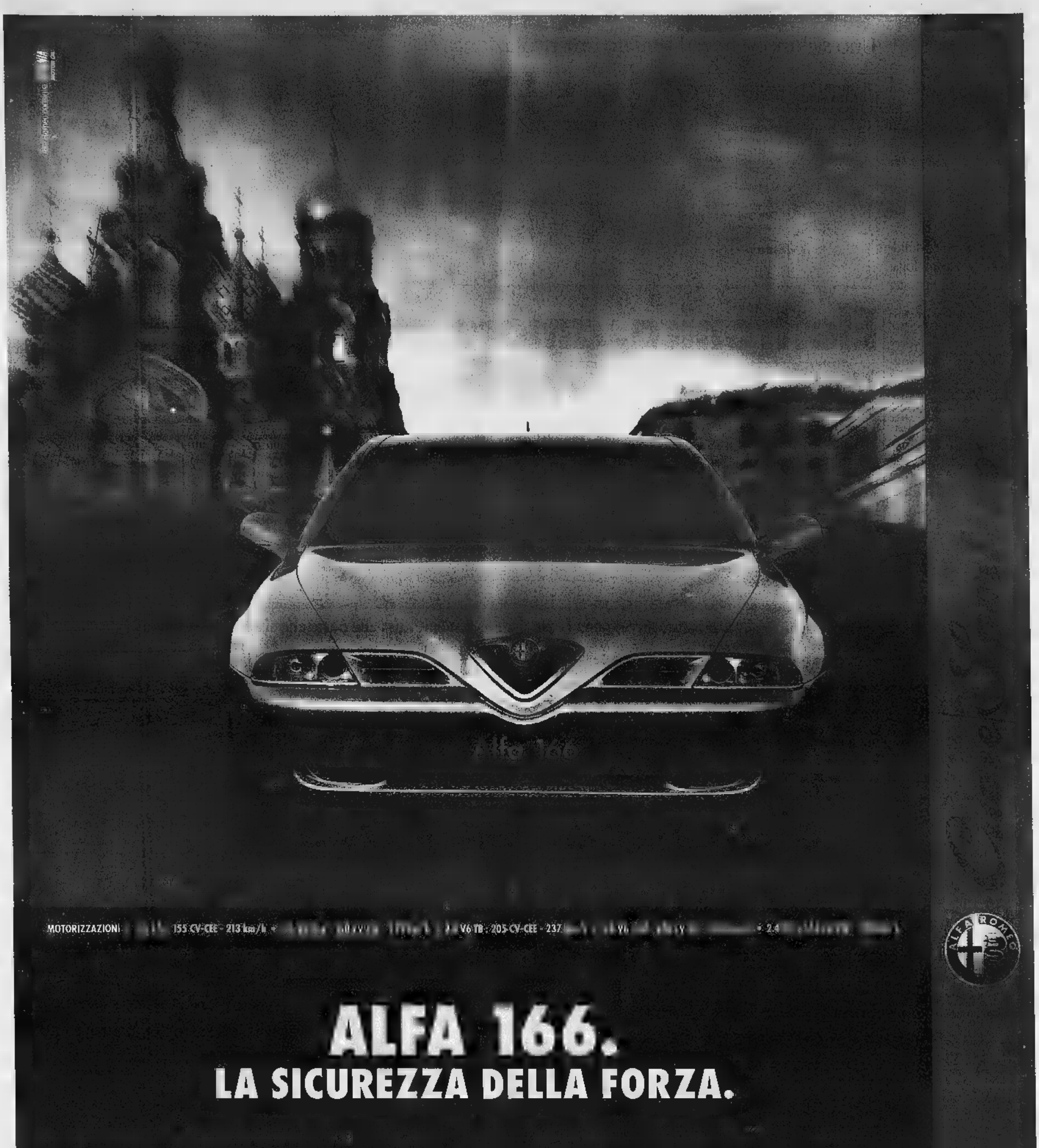


# ALFA 166.
## LA SICUREZZA DELLA FORZA.

È Alfa 166. È innovativa, sicura, ricca di personalità. Uno stile elegante e sportivo, caratterizzato da linee tipicamente Alfa Romeo.
È la sensazione di entrare in un ambiente unico, disegnato per offrire il massimo comfort e al tempo stesso creare le condizioni ideali per guidare nel pieno controllo.
Tre versioni di ambienti interni (di cui uno classico, sportivo) e due allestimenti speciali (Mon Style e Red Style) per scegliere uno spazio totalmente personalizzato a vostro piacere di guida e del viaggio.
Ma la sicurezza è solo una delle tante qualità che Alfa 166 può offrire. Con soluzioni evolute come il progressivo Control System, che in un video a colori da 5" con comandi ergonomici raggruppa le funzioni principali per una miglior qualità di vita a bordo: impianto radio, climatizzazione, trip computer e, volendo, hi-fi, sistema di navigazione GPS e telefono cellulare GSM.
Con la sicurezza di tutte le dotazioni più avanzate, dagli airbag full size ai sistemi di controllo della trazione TCS ed ASR. E una guida entusiasmante, fluida, sempre nel pieno controllo. È la sicurezza del sofisticato equilibrio delle sospensioni a quadrilatero alto anteriori e multilink posteriori, un comportamento stabile in ogni condizione e precisa nell'inserimento e nella conduzione delle curve.
Una frenata forte e sicura con ABS e sensori attivi e ripartitore elettronico di frenata (EBD).
Nella forza dei motori la sicurezza di poter gestire una grande potenza (fino a 226 CV) sempre pronta a risolvere situazioni impegnative, rapidi sorpassi o manovre di emergenza.
Alfa 166. La sicurezza della forza che non conta i chilometri che mancano all'arrivo.

Informatevi dai Concessionari Alfa Romeo condizioni e i programmi FORMULA

Un Corso al Centro Internazionale Guida Sicura è per voi la vostra qualità di guida.
Per informazioni:

Iniziato il count down, molti portano i figli a rivivere le emozioni che avevano provato negli Anni Sessanta

# Il grande revival della Nasa

## *Folla immensa in Florida per il volo di Glenn*

NOSTRO CORRISPONDENTE

«Count down». Mancano tre giorni al ritorno di John Glenn nello spazio e la grande fiumana di turisti verso Cape Canaveral negli Anni - l'epoca d'oro della Nasa. Gli alberghi della zona sono già pieni. I biglietti per avere un posto in piedi nel grande parco davanti alla rampa di lancio sono esauriti da tempo. C'è chi arriva con la tenda e chi porta la roulotte. Chi viene con la famiglia per far rivivere ai figli le emozioni di una generazione fa. Entro giovedì saranno trecentomila. E tra loro ci sarà anche il Presidente Clinton.

Alla Nasa non hanno dubbi: era dal luglio del 1969, quando Armstrong, Aldrin e Collins partirono per il primo sbarco sulla luna, che non si vedeva una folla di queste dimensioni. «John Glenn evoca immagini forti nella gente», spiega Bruce Buckingham, portavoce della Nasa.

Nell'Ufficio del turismo della Space Coast, la «costa spaziale», il direttore Rob Varley si frega le mani: «Contiamo di incassare in pochi giorni 20 milioni di dollari (35 miliardi di lire). Questo lancio per noi è dinamite». Meno entusiasta è il portavoce della polizia, Jay Cullen: «Il traffico sarà davvero un problema. Davvero un problema».

### Per l'ente spaziale che ha bisogno di fondi è una autentica

Sui meriti scientifici della missione di Glenn nello spazio le polemiche non mancano, ma un risultato innegabile l'ex senatore l'ha già ottenuto: i riflettori sono di nuovo puntati su un programma spaziale che vegetava nell'ombra e ha bisogno di tornare sulle prime pagine per sopravvivere.

I responsabili per le relazioni esterne della Nasa esultano per l'effetto-Glenn: come trovata pubblicitaria non si poteva certo far meglio. La richiesta di accrediti per giornalisti e cameramen ha raggiunto quota tremila. Cifre da grandi vertici planetari, da Olimpiadi.

E l'inno alla nostalgia che si sta levando dalla Florida si è fatto ancora più potente ieri quando il vecchio Walter Cronkite, il più celebre, il più venerato anchorman nella storia della televisione americana, è stato richiamato dalla pensione e mandato in onda dalla Cnn: sarà lui a fare la telecronaca in diretta del lancio e dell'intera missione, 36 anni dopo la storica telecronaca del primo volo in orbita di John Glenn.

La Nasa ne fa soltanto una questione di immagine. L'agenzia ha bisogno di soldi, e tanti, per finanziare la costruzione della grande piattaforma internazionale nello spazio (costo 90 miliardi di dollari, 90 mila miliardi di lire). E spera che l'attenzione generata dal ritorno di Glenn si traduca in un generoso impegno del Congresso nel garantire il futuro della Nasa.

John Glenn chiedeva di tornare nello spazio praticamente dal giorno in cui tornò sulla Terra nel 1962 dopo il suo volo orbitale. Ma sempre in vano, e con possibilità decrescenti: era troppo vecchio, gli dicevano. Finché è diventato «abbastanza vecchio» per tornare all'attacco con la proposta di tornare nello spazio come cavia per studi sulla vecchiaia. Dan Goldin, direttore dell'agenzia spaziale e uno dei più convinti sostenitori della missione capì che - al di là degli aspetti scientifici - il ritorno del vecchio amico Glenn nello spazio era manna per la Nasa.

**Andrea di Robilant**

John Glenn fa segno che tutto è ok dal jet che lo porta a Cape Canaveral

Mentre anche la Svizzera chiede la consegna

# Gli avvocati di Pinochet «Estradabile la regina»

**LONDRA**
DAL NOSTRO CORRISPONDENTE

Un aereo cileno, con medici e attrezzature sanitarie a bordo, è in attesa da domenica all'aeroporto militare di Brize Norton, presso Oxford. Questo fa pensare che è imminente la liberazione di Augusto Pinochet, arrestato dieci giorni fa alla London Clinic. Il percorso giudiziario, in effetti, si presenta lungo e tortuoso: ieri si è svolta - esclusione di colpi - la prima udienza presso l'Alta Corte, che già oggi potrebbe emettere una sentenza sulla richiesta degli avvocati dell'ex dittatore per la sua liberazione; ma un'altra richiesta di estradizione è stata lanciata dalla Svizzera, mentre a Santiago crescono voci di una possibile mediazione del Papa per ottenere il rilascio di quell'imputato sempre più scomodo per tutti.

A Lord Bingham, decano dei giudici britannici che è stato scelto per il delicatissimo caso, gli avvocati di Pinochet hanno spiegato perchè, a loro avviso, l'ex presidente cileno abbia diritto all'immunità diplomatica. Hanno insistito che la Spagna non ha alcuna giurisdizione su alcuna delle colpe che gli sono state attribuite in Cile e che quindi i tribunali inglesi non possono ordinare la sua estradizione. Hanno concluso tirando in ballo Elisabetta: «Qualsiasi tentativo di negare l'immunità al senatore Pinochet - ha affermato l'avvocato Clive Nicholls - aprirebbe la prospettiva di un'estradizione della sovrana dall'America all'Argentina per l'uccisione di cittadini argentini durante la guerra delle Falkland; o all'Irlanda, per l'uccisione di cittadini irlandesi. Sarebbe una situazione intollerabile».

La pubblica accusa - in questo caso nella veste di difesa - ha replicato che Pinochet è «coinvolto nella tortura di almeno 4 mila persone» e aveva addirittura inviato agenti in Spagna per uccidere dissidenti e avversari politici. Il paragone con la regina, ha insistito l'avvocato Alun Jones, non regge: «Lei è un capo di Stato in servizio attivo, lui un capo di Stato in pensione». Sull'immunità diplomatica è stato ancor più tagliente: «Le funzioni di un presidente del Cile non includono la tortura sistematica e l'eliminazione degli avversari politici». Se così fosse ha aggiunto, Pinochet dovrebbe dichiararlo apertamente: «Dovrebbe dire: sono immune dall'arresto per tortura e assassinio perchè, a differenza di altri, ho posizione speciale». In tribunale è comparso il sottosegretario cileno agli Esteri Mariano Fernandez, a Londra per ottenere la scarcerazione di Pinochet. «Sono stato in esilio per 10 anni - ha detto -. Ero nemico di Pinochet, ma rispetto le istituzioni cilene. E in ogni caso questa situazione è assurda. Pinochet è in cattiva salute, nei prossimi giorni compirà 83 anni: in Spagna non si manda in galera nessuno sopra i 70 anni». Ma già il «partito dell'estradizione» prepara altre cartucce se quella spagnola non funzionasse. Ecco allora la richiesta svizzera, annunciata ieri a Ginevra dal giudice Bernard Bertossa. Riguarda la morte di uno studente svizzero-cileno, Alexei Jaccard.

Infine ci sono i punti interrogativi sull'eventuale ruolo del papa Wojtyla. Potrebbero essere in corso iniziative riservate, ammette il nunzio apostolico a Santiago, Piero Biggio. «Ma in ogni caso - ha aggiunto - non le rivelerei». L'attesa continua. E anche l'aereo di Pinochet - un Gulfstream trasformato in ospedale volante - attende a Brize Norton.

**Fabio**

EX JUGOSLAVIA

L'islamica detronizzata

## La Croazia ritira l'esclusione da Miss Mondo

**LONDRA.** La musulmana Lejla Sehovic ha dovuto dire addio definitivamente al suo titolo di Miss Croazia: la giuria che l'aveva incoronata l'11 ottobre ha deciso di toglierle lo scettro di reginetta di bellezza per darlo a Ivana Petkovic, seconda classificata. La sua protesta ha sortito un primo effetto: gli organizzatori del concorso di Miss Mondo, al quale accede solo chi detiene il titolo nazionale, hanno offerto ieri di fare partecipare ambedue le ragazze in due anni diversi, oppure di escludere la Croazia per il 1998. «Mi dispiace, ma non ammettiamo la politica a Miss Mondo», ha detto il direttore e presidente esecutivo Eric Morley. Il promotore del concorso in Croazia, Milan Seckovic, è accusato di aver ceduto a pressioni razziste e una parte dell'opinione pubblica anche in Croazia aveva preso le difese della giovane musulmana. [Ansa]

UE

«Nessuna frode»

## Il Financial Times assolve Bonino alla Bonino

LONDRA. Il «Financial Times» si è scusato ieri con la commissaria Emma Bonino. L'autorevole quotidiano britannico ammette che non c'era nulla di vero dietro alla notizia secondo cui la Bonino sarebbe stata criticata dai colleghi per presunte irregolarità e truffe nell'ambito dell'attività di «Echo», l'ufficio europeo per gli aiuti umanitari di cui la Bonino è responsabile. I fatti indicati nell'articolo si riferiscono ad un buco denunciato dalla stessa Bonino nel bilancio di Echo, l'ufficio umanitario dell'Ue, per il valore di un miliardo di lire, riferito a contratti stipulati nel 1993-94. La cifra corrisponderebbe a uno dei quattro contratti attualmente sotto inchiesta per irregolarità amministrative e non per frode. «Il Financial Times - scrive il quotidiano - presenta le sue scuse alla Bonino per ogni danno inferto alla sua reputazione». [Ansa]


Sotto l'Alto Patronato del Presidente della Repubblica

Domenica 8 novembre.

La ricerca sul cancro costa. La vita non ha prezzo.

AIRC

Associazione Italiana per la Ricerca sul Cancro

20122 Milano - Via Corridoni, 7 - tel. (02) 7797.1 - www.airc.it

CENTAX FIAT PIRELLI Poste Italiane S.p.A.

# «Tipico» porta la pizza in Borsa

«Tipico», la nuova catena per la consegna a domicilio di pizza, sarà presente a Milano con 10 punti vendita entro il 1998, punta ad aprirne da centocinquanta a duecento in tutta l'Italia entro cinque anni e guarda alla Borsa valori. Lo hanno annunciato i manager di Tipico, i vecchi dirigenti della Burghy (la catena di fast food ceduta da Cremonini a McDonald) che col 51 per cento del capitale hanno patrocinato l'iniziativa, affiancati nello «start-up» da Argos Soditic, partnership d'investimento che ne detiene il 49 per cento attraverso il fondo chiuso Euroknights III. Alfiero Fucelli, presidente e amministratore delegato di Tipico, non ha escluso la possibilità di approdare in Borsa nel medio termine (entro quattro o cinque anni), replicando così l'impresa di Telepizza, il pronto pizza spagnolo che da due anni è quotato alla Borsa valori di Madrid.

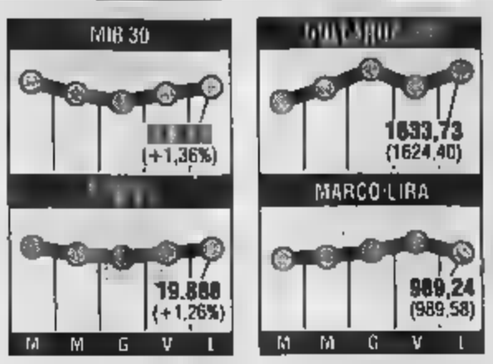


# L'Olivetti festeggia i 90 anni

L'Olivetti celebrerà i suoi primi 90 anni di vita individuando tra successi, traversie e cambiamenti un unico comune denominatore: l'innovazione. Attorno a questo tema si svilupperà a Roma, il 12 novembre, un convegno internazionale dal titolo «Olivetti 1908- 1998: innovare per il futuro», promosso dall'azienda di Ivrea e al quale parteciperanno oltre 300 tra imprenditori, manager, uomini di governo ed esponenti del mondo della cultura e delle istituzioni. Prima di questo appuntamento l'Olivetti ha previsto due altre iniziative, entrambe il 9 ottobre, a Ivrea: l'inaugurazione dell'Archivio storico (che raccoglie un prezioso patrimonio di prodotti, documenti e informazioni) e un convegno internazionale sul design industriale. Il convegno del 12 novembre a Roma farà il punto sul tema della gestione del cambiamento. Intverranno Antonio Tesi e Roberto Colaninno, presidente e amministratore delegato della società.

il fisco
ogni mese in edicola



il fisco
per essere e diventare esperti tributari

Volatilità alle stelle e i guadagni battono i rendimenti dei titoli pubblici a lungo termine

# Piazza Affari, piccola regina del rischio

## *Mediobanca: c'è meno Stato, ma i privati devono crescere*

**MILANO.** E' la Borsa più ballerina del mondo. Né, almeno da questo punto di vista, i fondi di investimento hanno fatto da stabilizzatore, visto che Piazza Affari l'indice di volatilità (che misura lo scostamento dei corsi azionari rispetto alla tendenza degli ultimi giorni) ha toccato venerdì il suo «picco» storico a quota 5,11 volte. Ma, grazie alle offerte al pubblico di titoli Eni e Telecom, è, finalmente, una Borsa più «pubblica»: le maggioranze, che controllavano il 52 per cento delle azioni delle quotate nel '96, oggi detengono solo il 40 per cento circa, mentre il flottante ha raggiunto il 60 per cento. L'annuario «Indici e dati» di Mediobanca pubblica anche stavolta fotografia fedele dei mercati finanziari italiani, a metà del guado tra vizi antichi e lo sforzo, non sempre riuscito, di mettersi al passo con il capitalismo degli altri. Ma qua e là affiorano i primi, timidi, segnali di risveglio del listino azionario.

Le prime note confortanti arrivano dal fronte dei rendimenti. Certo, pochi titoli reggono all'esame del lungo periodo. Se si considera l'investimento a 60 anni, base 1938, solo nove titoli (Generali, Ras, Magneti Marelli, Italcementi, Aedes, Fiat, Fondiaria, Banca Intesa ex Ambroveneto ex Centrale, più De Ferrari Galliera) possono vantare un rendimento netto reale sull'inflazione. I due soli, Generali e Ras, hanno conservato nel tempo un valore capace di premiare il rischio insito nell'investimento azionario.

Ma negli ultimi 15 anni, dall'84 ad oggi, il rendimento medio delle principali azioni quotate ha superato, seppur di poco (solo il 3,91 per cento) il rendimento medio dei titoli di Stato a medio e lungo termine: il 15,33 contro l'11,42. Non è molto, anzi è sicuramente assai meno di quanto è accaduto nei Paesi anglosassoni dove l'investimento di rischio è solito chiedere premi ben superiori. Ma anche questo è un segnale che la Borsa italiana, schiacciata dai titoli di Stato, cerca di rialzare la testa. E, almeno fino al grande crollo di agosto, i risultati sono stati positivi. Tra il giugno del '97 e quello del '98, infatti, l'Oscar dell'investimento spetta a tre titoli azionari, ovvero Banca Intesa (+255,51 per cento), Credito Italiano (219,01 per cento) e Alitalia (193,24 per cento). Rendimenti eccezionali, insidiati solo da alcune obbligazioni convertibili (il 66,46% della Banca Agricola Mantovana ex warrant 7% o Mediobanca convertibili in Alleanza, cresciute del 59,12%) ma anche le «blue chips» più avare, come Italgas, possono vantare un discreto 10,83% contro il 6,15% medio dei Bot a tre mesi. Chi ha puntato sul reddito fisso si è dovuto accontentare assai meno: il Btp trentennale 2023 ha registrato una crescita del 28%, il decennale 11/2006, solo il 16,62. Chi ha optato per i titoli indicizzati ha avuto ben di meno: il 5,66% del Cct 92-99, il più redditizio.

Ma la valanga dei dati non serve a cancellare il dato fondamentale: l'Italia vanta il maggior mercato secondario al mondo dei titoli di Stato (anche gli scambi sui derivati hanno sede privilegiata il Liffe londinese) e Piazza Affari è solo il decimo mercato azionario al mondo, capace di effettuare un sorpasso, ai danni di Hong Kong, grazie alla crisi dei mercati che ha bruscamente ridimensionato le quotazioni della piazza asiatica. Ma a Milano i titoli quotati sono 232, contro i 309 di Madrid e i 242 di Helsinki, il «gap», poi, tende ad aumentare se si considera che le 14 matricole di Piazza Affari nel 1997 si confrontano solo con le 217 di Londra e le 453 del Nasdaq, il mercato più dinamico di New York, ma anche con le 43 di Madrid e le 50 di Stoccolma.

A giudicare da questi numeri si rileva la difficoltà della piazza italiana a prestare adeguata attenzione all'universo delle piccole e medie imprese, la forza trainante del capitalismo italiano. Nella classifica dei colossi, infatti, l'Italia proprio non c'è o quasi. A livello europeo, le Generali si piazzano al nono posto tra le compagnie di assicurazioni mentre tra le top ten del sistema bancario non figurano alcune aziende italiane. Tra le società industriali solo tre titoli italiani figurano tra i primi 30: Eni (12°), Telecom (13°) e Tim (19°). Nella classifica dei giganti, la Gran Bretagna vanta ben 8 società, la Germania 8, la Svizzera 7, la Francia 5, l'Olanda affianca l'Italia con 1. Da rilevare, infine, che nessuna ebige di casa nostra potrebbe figurare tra le prime 10 società industriali Usa dove, fanalino di coda al trentesimo posto, figura addirittura la General Motors.

E sta proprio qui, forse, la nota più sorprendente del ricchissimo studio di Mediobanca: l'avanzata, nelle pagelle dei mercati azionari di tutto il mondo, di settori ad alto tasso di tecnologia e di inovvazione o dei servizi, a scapito delle industri tradizionali. In Europa, dopo il colosso Royal Dutch, figurano nell'ordine i grandi della farmaceutica, Novartis, Roche e Glaxo Wellcome. Negli Stati Uniti, dopo la conglomerata General Electric, Coca-Cola e Exxon, c'è il farmaceutico Merck seguita da Microsoft. In classifica figurano Intel, Pfizer o colossi della grande distribuzione come Wal-Mart, o nomi come Walt Disney ma non c'è traccia dei grandi di Detroit, Ford e Chrysler, né della Boeing. La mappa del potere, a giudizio della Borsa, è ormai cambiata.

**Ugo**

### Le Generali vincono la palma del miglior titolo dal '38 ad oggi Banca Intesa e Credit sono le star dell'anno

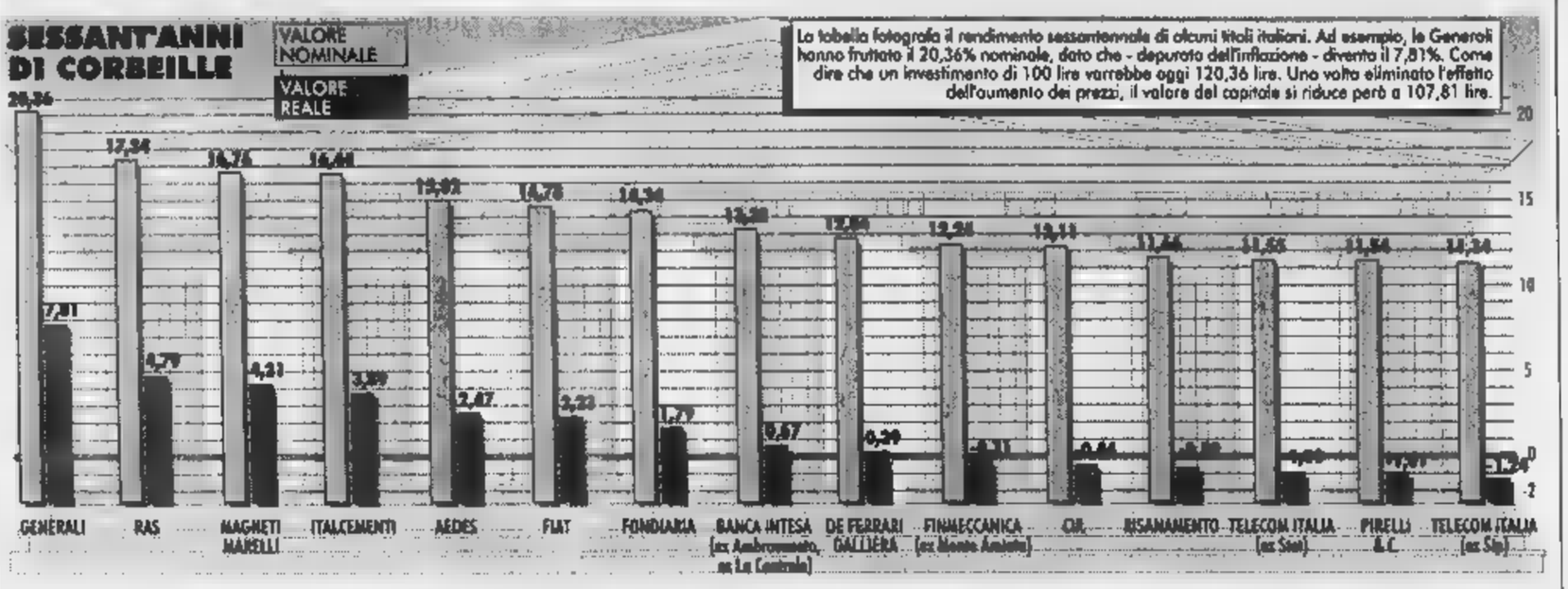


NOMINE E TLC

La decisione attesa il 2. L'Avvocato: Rossignolo trattato peggio di quello che merita

# La Telecom cerca il nuovo leader

## *«E' davvero difficile trovare gente in gamba»*

**ROMA.** La persona giusta per il momento non c'è. «La stiamo ancora cercando» spiega il presidente d'onore della Fiat, Giovanni Agnelli. La persona da trovare è l'amministratore delegato della Telecom Italia, l'azienda scossa dalle dimissioni di venerdì scorso del presidente Gian Mario Rossignolo e quindi incamminata ancora una volta la riorganizzazione del vertice.

Fu proprio l'avvocato Agnelli a parlare a giugno della necessità di nominare un amministratore delegato: l'incarico non esisteva e la istituzione era concepita per rafforzare la squadra di vertice. Uscito scena Rossignolo, la scelta sembra adesso avere altre motivazioni: si tratta di individuare chi deve guidare la società, privatizzata da solo anno, nella realtà della delle telecomunicazioni dopo il lungo monopolio.

Le prime mosse per la ricerca dell'amministratore delegato state compiute ieri dal comitato esecutivo convocato da Berardino Libonati, da venerdì scorso presidente (senza però gli stessi poteri di Rossignolo) anche della Telecom oltre che dalla Tim, e formato da Pier Giusto Jaeger, Alessandro Ovi, Luca Paveri Fontana, Alessandro Profumo e Vittorio Serafino. La riunione (cominciata alle 18) è piuttosto lunga e ha consentito una ricognizione dei problemi sul tappeto.

L'obiettivo individuare l'amministratore delegato per lunedì prossimo novembre, giorno in cui è prevista una seduta del consiglio di amministrazione. Il comitato esecutivo sta istruendo la pratica e la parola è ai componenti il nucleo stabile (la pattuglia di soci che determina la gestione, fra i quali Ifil, San Paolo, Ina, Imi, Comit, Generali, Credit, Alleanza).

La ricerca dell'amministratore delegato ha come punto di partenza la lista di possibili candidati già definita nelle settimane scorse. Ma ovviamente questa solo una base: esistono soluzioni precostituite. Per ora, quindi, devono essere solo considerati come più in vista i nomi di Pasquale Pistorio (attualmente alla guida della Sgs), Enzo Catania (Ibm Europa), Ubaldo Livolsi (ex Mediaset) e Paolo Guidi (Teleglobe). Molto particolare la situazione di Vito Gamberale che alcune voci tendono a mettere in gioco dopo la sua clamorosa rottura a giugno proprio con Rossignolo e l'abbandono della carica di direttore generale. Gamberale, fra l'altro, chiedeva proprio la nomina di un amministratore delegato. Fra i possibili nomi nuovi in lizza, secondo alcune voci, ci sarebbe Aldo Palmeri (Italinvest), mentre Enrico Bondi (amministratore delegato Montedison) ha smentito di essere coinvolto nella «Sono cose ridicole» ha tagliato corto.

Ieri Agnelli, avvicinato dai giornalisti al Senato, ha ricordato che quando nei mesi scorsi propose di istituire l'incarico di amministratore delegato non aveva in mente un nome preciso: «Non indicato la persona, perché ce l'ho. Avevo solo detto che, in linea di massima, ci vuole persona molto capace». Alla richiesta di precisare se la scelta può cadere un manager della Fiat, l'Avvocato (azionista con la famiglia attraverso l'Ifil) ha poi risposto: tutti occupati, occupatissimi».

Quindi ha sottolineato: «Quello che ci vuole è una persona capace, che è sempre logico dire, ma da trovare. Questa persona al momento non c'è». Agnelli ha fatto anche presente che «è il consiglio di amministrazione che ne occupa». Ha aggiunto: «Immagino che troveranno persona migliore, è gente in gamba». E il giudizio Rossignolo? «Poveretto, ha fatto quello che poteva. Adesso tutti lo trattano peggio quello che merita». Agnelli ha anche puntualizzato: «Noi siamo piccoli azionisti, abbiamo lo 0,6%. Adesso vediamo il consiglio di amministrazione chi sceglierà uomo-guida. Credo che dovrebbe poter fare meglio».

Dopo la burrasca, ieri il titolo Telecom ha superato la prova in Borsa. Ha chiuso con un piccolo incremento, pari allo 0,4%, dopo aver fatto registrare nel corso della seduta aumenti anche piuttosto consistenti.

Forse è il segno che anche in Borsa si guarda avanti per la Telecom.

**Roberto Ippolito**

Il nuovo presidente Telecom Berardino Libonati

Bersani promette un quadro completo di norme per la primavera. Ma c'è già polemica con la Snam

# Elettricità e gas verso il mercato

## *L'Authority: «In settimana le prime proposte»*

Il ministro dell'Industria Pierluigi Bersani

**MILANO.** Destino segnato per l'Enel. L'Authority per l'energia apre le grandi due obiettivi che scottano, le privatizzazioni di elettricità e gas. Al vegno milanese dell'Enea sull'applicazione della direttiva comunitaria per l'apertura del mercato del gas in Italia, il presidente Pippo Ranci fissa due scadenze: entro domenica arriverà la proposta per il riassetto del settore elettrico, «successivamente - aggiunge - e in tempi non lunghi faremo la stessa cosa per il mercato del gas».

Pierluigi Bersani, ministro dell'Industria, conferma l'intenzione del governo: entro Natale le normative per la liberalizzazione del elettrico e per Pasqua, una volta ricevute le necessarie deleghe dal Parlamento, le analoghe regole per il del gas. «Non posso che confermare quanto detto un sui tempi che sicuramente - spiega il ministro -, da parte del governo c'è sempre una certa incertezza sui tempi perché tutto è nelle nostre mani e c'è di mezzo un passaggio parlamentare per le deleghe. Però ci metteremo nelle condizioni di rispettare queste scadenze».

Bersani esclude intralci politici al passaggio dell'Enel ai privati, ma ricorda che esiste comunque una strada ben precisa da seguire: prima la liberalizzazione, poi «con gradualità» la privatizzazione. «Nel programma di governo - spiega - è scritto chiaramente che c'è una sequenza logica che mette prima la liberalizzazione del settore elettrico e poi la privatizzazione dell'Enel». Concetto importante, sottolineato per la prima volta: «Dobbiamo avere - annuncia - uno svolgimento ordinato delle e non si possono sostituire a poli pubblici monopoli privati».

La cautela di Bersani è d'obbligo, perché liberalizzazione e privatizzazione dell'Enel apriranno necessariamente l'assalto non solo ad un colosso che vale più 45 mila miliardi, ma alla sua rete che copre il 90% della distribuzione. Ma ancora più intricata è la questione-gas: due i produttori, Snam (Enil e Edison, tanti i distributori con il 25% di combustibile marcato dalla Snam, il 45% dalle municipalizzate, il 5% dalla Camuzzi e il restante 25% da una galassia di 800 società.

E la polemica è già aperta. Basta un passaggio, giudizio di Ranci sul monopolio del metano, per suscitare la reazione della Snam. La trasformazione è storica, dice Ranci, mai finora: «Il settore che ora è organizzato in forma monopolistica non potrà più esserlo, il cambiamento che oggi comincia dovrà essere radicale e le direttive europee dà un colpo significativo si inserisce una realtà già in movimento ed in qualche modo preparata». Quindi il mercato andrà regolato in maniera ferrea, prima del passaggio «dalle mani di un monopolista identificato nello Stato in quelle di una Spa che non può non avere redditi da profitto». Quindi il monopolista dovrà separare le attività, anche del trasporto e dello stoccaggio, che dovrebbero essere svolte da soggetti diversi in ottemperanza alle direttive nitarie. Lo ribadisce anche l'Antitrust Michele Grillo: la direttiva consente una separazione contabile dalle attività per la specificità del mercato italiano, riteniamo opportuna l'attuazione della separazione societaria».

Reazione risentita da parte Snam. Il presidente Angelo Ferrari invita in sostanza l'Authority a restare nelle sue competenze: «Il gruppo Snam sta già operando per la separazione contabile e organizzativa delle attività che vedrà la luce nei prossimi giorni. Riteniamo che questo sia sufficiente per la normativa europea. Se il Parlamento dovesse decidere diversamente siamo pronti ad adeguarci». Il punto cruciale è però la competitività rispetto alla concorrenza europea, quindi Fossa chiede al legislatore di fare chiarezza anche sulle competenze dell'Authority «perché quello che l'autorità deve controllare è il delle aziende distributrici che ha teristiche di pubblico servizio e non quello della produzione».

**(b. g.)**

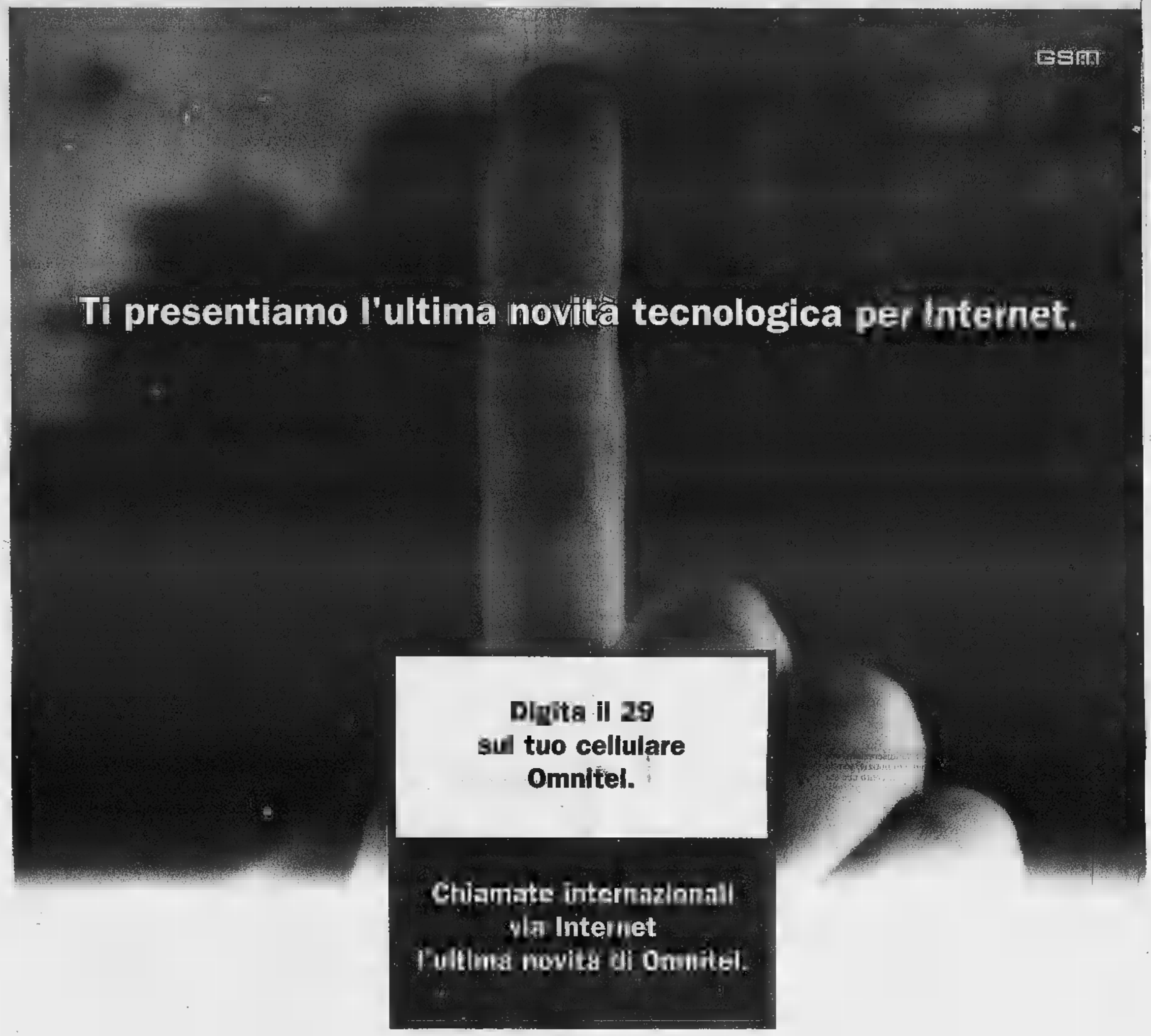


Quando devi chiamare USA, Canada e Gran Bretagna digita il 29 sulla tastiera del tuo cellulare prima del prefisso internazionale, la telefonata via Internet ti costerà **solo 500 lire al minuto** (+ IVA)*.
Infatti **Omnitel per prima in Italia** ti permette di chiamare attraverso la rete Internet senza passare dalle normali centraline telefoniche. Scopri anche tu come le grandi innovazioni tecnologiche possono essere usate con grande facilità.
Inoltre Omnitel continua ad offrirti tariffe molto convenienti anche per le tradizionali chiamate internazionali all'estero.

**In Italia, in tutto il mondo: Omnitel.**

Per ogni informazione ulteriore chiama il Numero Verde 167 - 190 190, recati presso i Punti Vendita Omnitel oppure visita il sito www.omnitel.it

* Per gli **Abbonamenti**, per ogni telefonata effettuata vengono addebitate 200 lire (più IVA). Il costo della telefonata viene successivamente conteggiato sui secondi di conversazione, arrotondando le frazioni per eccesso al secondo intero successivo.
Per le **Ricaricabili** (abilitate), costo medio indicativo delle chiamate per minuto di conversazione. Il sistema di conteggio applicato è a scatti. Per ogni telefonata effettuata vengono addebitate 200 lire (IVA inclusa) alla risposta, comprensive dei primi 3 secondi di conversazione. Il costo della chiamata viene successivamente conteggiato di durata di 20 secondi.

**Copertura italiana della rete GSM Omnitel al 4.5.1998 (calcolata applicando il Modello Nazionale): 98% della popolazione, 88% del territorio.**

omnitel®

**Persone in grado di cambiare il mondo.**

I veri fenomeni
durano
tutta una vita.

Bertolli. Condisce la gioia di vivere. BERTOLLI

GSM TACS

## La nuova Tariffa Business Più

Siete sempre i primi a prendere l'iniziativa? Non conoscete orari o fine settimana? Quando si tratta di lavorare non vi fate sconti? Vi abbiamo pensato, e abbiamo creato lo strumento ideale per rispondere a tutte le vostre esigenze. Business Più, per i professionisti del telefonino.

Per ogni chiamata nazionale effettuata, alla risposta sono addebitate 200 lire (+IVA 20%); il costo della chiamata verrà successivamente conteggiato sugli effettivi secondi di conversazione.

Lo sconto del 50% si applica solo sul traffico telefonico nazionale eccedente le 300.000 lire (IVA esclusa) bimestrali.

Non concorrono al raggiungimento delle 300.000 lire (IVA esclusa) e al calcolo del traffico telefonico cui applico lo sconto le chiamate internazionali, le chiamate dirette ai numeri dell'avantielenco che iniziano per 1, le chiamate ai servizi Audiotel, le chiamate il 9000 e, solo per i Clienti GSM, il Roaming originato e ricevuto, gli SMS e l'invio e Dati e Fax.

www.tim.it

TIM
La vita migliora

JWT Roma

# SINGAPORE E SYDNEY
## SONO PIÙ VICINE CHE MAI.

Alitalia

VI PORTEREMO OVUNQUE

DIVENTANO 6 I COLLEGAMENTI SETTIMANALI DALL'EUROPA:
È IL PRIMO RISULTATO DELL'ALLEANZA ALITALIA-KLM.

Un grande vantaggio se siete diretti a Singapore e Sydney: ora potete usufruire di 3 voli settimanali da Milano Malpensa e 3 da Amsterdam. Se pretendete il meglio e volete contare su una vasta scelta di collegamenti, mettetevi pure comodi. Alitalia è orgogliosa di potervi affidare al comfort dei voli KLM senza smettere di viziarvi con l'atmosfera e le attenzioni del migliore servizio Alitalia.

Per informazioni: www.alitalia.it - pag. 683 del televideo Rai, TMC e Mediavideo - Agenzie di Viaggi e Uffici Alitalia.

Moto: il neo iridato della 250 respinge le accuse di scorrettezze da parte di Harada

# Capirossi: nulla di cui pentirmi

## *«Non andavo da matto: la telemetria lo dimostra»*

**BUENOS AIRES.** Loris Capirossi, il giorno dopo aver vinto il titolo mondiale classe 250 ed essere stato protagonista di quella discussa manovra che tutti hanno visto decine di volte trasmessa dalle tv di mezzo mondo, è il solito ragazzo tranquillo. Ma soprattutto pronto a difendersi personalmente da qualsiasi attacco. E se che da domenica ha un nemico in più: il suo compagno di squadra Harada. Separati in casa, dunque.

Dall'Italia gli hanno fatto sapere che don Dario Irsani, parroco di Borgo Rivola, suo paese natale in porta di Imola, domenica sera ha fatto suonare le campane a festa, emulando il confratello di Maranello, che spera a sua volta di suonarle domenica prossima, alle prime luci dell'alba, quando si correrà in Giappone. I giornali, invece, non li ha ancora letti ma sa benissimo che riportano con grande clamore quel suo sorpasso all'ultima curva dell'ultimo giro, che ha mandato Harada per terra e gli ha fatto vincere il titolo iridato.

**E' riuscito a dormire?**

«Benissimo, come meglio non potevo».

**Allora vuol dire che ha digerito anche la squalifica.**

«Beh no, quella mi è andata proprio di traverso. Anche perchè non me l'aspettavo. Dopo la gara sono stato chiamato dai giudici: abbiamo riguardato insieme i filmati e loro mi hanno detto di stare tranquillo, che ho ragione io, mi confermano che sono cose che capitano nelle corse, che era già accaduto gli anni scorsi tra Doohan e Criville, tra me e Biaggi, quest'anno tra Harada e Rossi e in Formula 1 tra Senna e Prost e Schumacher e Villeneuve. Poi, un'ora dopo, vengo a sapere della squalifica. E allora ho una mia teoria: visto che comunque non cambiava nulla e il Mondiale era mio, hanno deciso di accettare il ricorso di Harada, dandogli un contentino. Ma non ci sto: voglio sia riconosciuto il mio secondo posto».

**Harada ha detto che non le rivolgerà più la parola.**

«E cosa ci posso fare? Posso solo dire che Harada è un buon pilota, ma adesso sta andando oltre ogni limite. Deve smetterla di attaccarmi in questo modo, facendomi passare per un killer».

**Ma lei si sente la coscienza a posto o pensa di essere stato un po' troppo spregiudicato?**

«Vediamo di fare chiarezza: a prima vista sembra che io abbia fatto una cose strana. Se riguardando il tutto al rallentatore, si vede benissimo che Harada è arrivato largo, ha lasciato un varco enorme e io non potevo non infilarmi. Ma lo capite o no che stavo giocandomi un campionato del mondo? Che cosa dovevo dire: no, scusa Harada, passa pure tu, vai e vinci? Io ho trovato quella porta aperta e mi sono detto: ok Loris, provaci, lo devi fare. Lui all'improvviso ha stretto, mi ha toccato ed è finito per terra. Io ero già davanti con tre quarti dell'Aprilia, tanto è vero che mi ha toccato nella parte posteriore della moto».

**Lei però andava a velocità eccessiva...**

«Assolutamente falso: non è vero che sono arrivato lì come un matto e la telemetria mi dà ragione. Ho impostato la curva allo stesso modo nei tre giri precedenti e alla stessa velocità. Per uno strano gioco del destino io e Harada siamo arrivati all'ultima curva, dell'ultimo giro, dell'ultima prova mondiale con le stesse possibilità di vittoria. E se non avessi provato a vincere mi sarei mangiato il fegato per il resto della vita. Quindi sono ben contento di ciò che ho fatto e lo rifarei anche domani. Harada? Non l'ho sentito e non ho nulla da dirgli: almeno sino a quando non la pianterà di dire ciò che dice. Non creda che sia insensibile, anch'io so che cosa vuol dire perdere un Mondiale. Ho perso addirittura due, nel '93 proprio contro di lui e l'anno dopo contro Biaggi».

**Non questo motivo non ha gioito nel giro d'onore?**

«Sì, perchè anch'io ho un cuore. E mi è dispiaciuto vincere in quel modo: avrei preferito non toccarlo. Ecco perchè mi sono limitato a fare il giro d'onore senza esultare: magari un altro, al posto mio, avrebbe fatto il matto. Io no, sono il primo ad essere dispiaciuto per quello che è successo».

**Enrico Sassi**

### LO SPECIALE TRE CAMPIONI DEL MONDO

**AGOSTINI**

***«Manovra eccessiva»***

Giacomo Agostini, 15 titoli mondiali in bacheca, non ha dubbi: la manovra di Capirossi è stata eccessiva. «Prima di tutto lasciatemi dire che sono felice per la vittoria di Loris nel campionato del mondo. Ciò detto, però, debbo ricordare che quella del romagnolo è stata una manovra francamente eccessiva: ha impostato una traiettoria tale da non lasciare ad Harada nessuna chance se non quella di finire per terra. Vi siete chiesti cosa sarebbe successo se il giapponese in quella curva ci avesse rimesso le penne?».

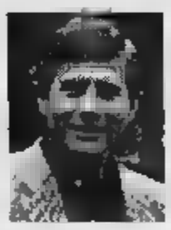

**VILLA**

***«Un male per lo sport»***

Walter Villa, tre titoli mondiali nella classe 250, assolve parzialmente Capirossi: «Difficile condannarlo. Fossi stato al suo posto, probabilmente avrei fatto anch'io la stessa cosa. Bene per lui, quindi, male per lo sport, per chi ha visto tutto alla tv e pensa che il motociclismo voglia dire fare e sportellate in pista. E poi non mi piace la decisione dei commissari di squalificarlo: hanno risolto nulla e hanno tolto ad Harada la possibilità di difendersi ancora. E' come aver messo un cerotto su una gamba di legno: a cosa serve?»

**BIAGGI**

***«Finale ricco d'errori»***

Max Biaggi, 4 titoli mondiali, ha visto la gara box, in attesa di correre l'ultima prova della 500: «Si vince anche così, certo che la gara è stata un vero giallo. Ad essere sincero, non avevo mai visto così tanti errori in un giro solo. Il sorpasso? L'impressione è che Loris sia entrato tanto più velocemente di Harada in quella curva. Adesso però vi prego di non chiedermi se Loris è il mio degno erede. Comunque mi ha fatto piacere sapere che Harada, seppure con due anni di ritardo, ha riconosciuto la mia sportività»

**RUGBY IN NUOVA ZELANDA**

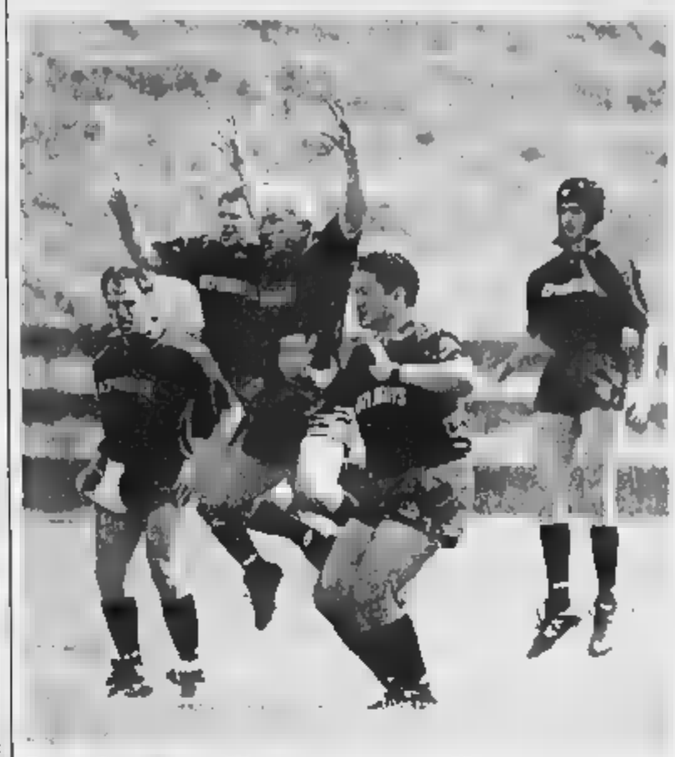

### La danza di guerra è diversa

**WELLINGTON.** La danza è la stessa, la tradizionale «Haka» dei Maori, urlo di battaglia degli All Blacks, rugbisti neozelandesi, i protagonisti diversi: sono i Wellington Crazy Knights, squadra che gioca nel primo campionato interprovinciale gay di rugby, ripresi prima della gara con i Rainbow Heroes di Auckland. Questo sport, visto in Nuova Zelanda è l'ultimo bastione della mascolinità, non ha evitato ai Rainbow di vincere per 17-15 un match descritto dai critici come un incontro estremamente «fisico ed eccitante».

**IL CASO**

I costumi dettati dalla religione si scontrano con le regole sportive

La tipica barba di un talebano

La dura protesta dei talebani afghani contro il Cio che discrimina gli atleti barbuti

# Soffremo sul ring, in barba alle regole

## *Ma nuotare in pantaloni lunghi è un «problema complesso»*

**ISLAMABAD.** Lo sport è servito, ancora di recente, alle donne islamiche per superare barriere imposte dalle credenze religiose: nel Dubai, per la prima volta, un meeting di atletica ha avuto in programma pure competizioni femminili, e le ragazze hanno potuto scendere in pista in calzoncini senza rischiare sanzioni giudiziarie; e a Teheran una giornalista infranse una barriera secolare che impediva alle donne di entrare negli stadi ad assistere a eventi sportivi, tanto che, dopo la qualificazione dell'Iran a Francia '98, fu numerosissima la partecipazione femminile ai festeggiamenti dei calciatori, reduci dall'Australia.

Ma, sempre per motivi religiosi, lo sport diventa stavolta motivo di una polemica, sollevata dai talebani che controllano il 90% dell'Afghanistan. Le milizie islamica ha infatti protestato energicamente contro le discriminazioni subite dagli afghani. Motivo del contendere: la lunga barba di tre atleti cui, proprio per questa appendice, è stato impedito di partecipare a una manifestazione pugilistica a Karachi, in Pakistan. La boxe infatti vieta la barba perchè potrebbe causare inconvenienti ai pugili, oltre che rendere più difficile il compito dei giudici. I talebani però impongono agli uomini di non radersi, per emulare la lunga barba del profeta Maometto, arrivando addirittura a picchiare in pubblico i contravventori.

Con la loro protesta, i talebani si sono rivolti al Comitato per i Giochi Asiatici e al Cio che, ha detto un portavoce della milizia, devono «cambiare le regole» per permettere agli afghani di partecipare alle competizioni sportive internazionali. «Queste organizzazioni - ha detto il ministro per lo sport, il mullah Abdul Shakur Muttmayan - devono spiegarci la ragione delle restrizioni imposte agli atleti barbuti». Il portavoce ha fatto allusione riferimento diretto all'episodio di Karachi, ha detto che i talebani invieranno una delegazione di 40 atleti ai Giochi Asiatici a Bangkok, in Thailandia, a dicembre. Muttmayan ha specificato che tutti gli afghani avranno la barba e indosseranno pantaloni lunghi, perchè la versione dell'Islam predicata dalla milizia vieta di mostrare le gambe in qualsiasi circostanza. Quando gli è stato chiesto se anche i nuotatori indosseranno pantaloni lunghi, il portavoce ha detto che si tratta di «un problema complesso», che è «allo studio». Secondo i dettami, gli uomini devono anche portare un turbante, mentre è invece esclusa la partecipazione delle donne, che devono essere completamente coperte dal burqa, un ampio e lungo vestito.

I 10 presidenti apprezzano anche i progressi ottenuti nella raccolta rifiuti

# Trasporti e servizi promossi

## *I quartieri: ma è la sicurezza a preoccupare*

C'è chi promuove a pieni voti la viabilità e chi la boccia con un «quattro» difficilmente rimediabile. Chi la «sette» all'ordine pubblico, il problema i problemi a Torino. E infatti qualcuno la evidenzia «zero» oppure «due». In generale, i voti migliori vanno ai servizi sociali, quasi sempre la motivazione «il personale fa tutto quel che può». E' la città vista dal territorio, le Circoscrizioni ed in particolare dai loro presidenti. Presidenti che, salvo il caso di Mirafiori Sud (dove Maurizio Trombotto guida una giunta di centrosinistra), capeggiano tutte maggioranze di centro-destra: opposte, quindi a quella che regge l'amministrazione cittadina.

**VIABILITA'.** «Abbiamo problemi enormi, specie nell'area intorno a via Lagrange e via Carlo Alberto. Non funziona - dice Roberto Pedrale, Circoscrizione 1 - cambiare continuamente l'assetto in per loro natura molto delicate. Premesso che i problemi dei centri storici sono comuni, fisiologici, manca piano quinquennale o almeno triennale in cui le soluzioni trovino il modo assestarsi».

Per Cesare Formisano (Circoscrizione 8) a San Salvario e in collina sul fronte viabile e urbanistico non è stato fatto niente. E tutti i giorni fioccano i reclami. Non si va avanti sulla risistemazione di Cavoretto per non parlare del parcheggio di piazza Madama Cristina che dopo otto anni, forse partirà a gennaio».

Da San Donato-Parella, Gianlu- Vignale lamenta che «gli unici interventi importanti vengono fatti in centro, mentre un'attenzione adeguata alle periferie».

**TRASPORTI.** Potrebbe funzionare meglio (soprattutto il Progetto Cartesio per la raccolta differenziata della carta negli androni), ma in generale non va così male. Gia- Portas (San Paolo-Cenisia) sottolinea che «con la presenza di cinque mercati - e corso Racconigi il secondo in città dopo Porta Palazzo - si dovrebbe fare molto di più». Dalla Circoscrizione 7, il presidente Luciano Barberis traccia un 4: «Manutenzione del verde e pulizia: qui tutto lascia a desiderare e favorisce il degrado».

**SERVIZI SOCIALI.** Quasi tutti promossi, compatibilmente gli organici. A Mirafiori Sud, Trombotto ricorda che «la zona di via Artom resta uno dei distretti dove certi indicatori continuano a rilevare altissimi tassi di disagio e povertà». C'è poi chi, come Paola Fresa (Circoscrizione 2), parla di «spreco patrimoniale. Sono troppi i locali inutilizzati».

male in peggio a San Salvario, dove Formisano non oltre lo . E Vignale: «San Donato, per furti, scippi e auto dei clandestini, è destinata a diventare la prossima San Salvario o Porta Palazzo. Sono necessari interventi di riqualificazione urbana». Circoscrizioni relativamente tranquille come la 9-Lingotto (Alessandro Lupi) e la 3-San Paolo (Portas) lamentano il dilagare della prostituzione. Barberis (7): «Abbiamo il 18,7% degli extracomunitari a Torino, con tutti i problemi che si portano dietro, mentre San Salvario il 12,2%». Nella Circoscrizione 5, Marco Carlo «aumentano a macchia leopardo lo spaccio e il consumo di droga». Battaglia (6-Barriera lano): «Viviamo il grande problema campo nomadi dell'Arrivore: a dispetto delle promesse, pattuglia più la zona».

Quasi ovunque il problema maggiore è la manutenzione: insufficiente poi i nidi: lunghe liste nella 3 e nella 4, mentre Mirafiori Sud ricorda problema della dispersione - sorta di fuga dai guai sociali del quartiere - dall'area di via Artom verso le scuole della Circoscrizione 9.

**TRASPORTI.** Alcuni collegamenti restano insufficienti, i tempi di attesa lunghi e il servizio domenicale qua e là scarso. Lupi sottolinea un problema specifico Circoscrizione : «E' spezzata in due la Ferrovia e manca un reale collegafra le due .

| CIRCOSCRIZIONE | | | | | | | | | | |
|---|---|---|---|---|---|---|---|---|---|---|
| VIABILITA' | 5- | 7 | 4 | 4 | 7 | 6 | 6 | 4 | 5 | 6 |
| RACCOLTA RIFIUTI | 6- | 6 | 5 | 5 | 7 | 7 | 4 | 5/6 | 7 | 7,5 |
| SERV. SOCIALI E SANITARI | 6/7 | 6 | 6 | 5 | 8 | 7 | 5/6 | 6 | 6 | 6,5 |
| ORDINE PUBBLICO | 5/6 | 7 | 5 | 2 | 5/6 | 4 | 5 | 6 | 6 | 6 |
| SCUOLE | 5 | 6 | 5 | 5 | 5 | 6,5 | 6,5 | 5 | 7 | 7 |
| TRASPORTI | 5 | 7 | 6 | 6 | 5 | 5 | 5/6 | 6 | 5 | 7 |

CIRCOSCRIZIONE 1 (CENTRO-CROCETTA), 2 (SANTA [illegible]-MIRAFIORI NORD), 3 (SAN PAOLO-CENISIA-POZZO STRADA), 4 (SAN DONATO-CAMPIDOGLIO-PARELLA), 5 (LUCENTO-VALLETTE-MADONNA CAMPAGNA-BORGO VITTORIA), 6 (REGIO DI MILANO-FALCHERA), 7 (AURORA-VANCHIGLIA-MADONNA DEL PILONE), 8 (SAN SALVARIO-CAVORETTO), 9 (NIZZA-LINGOTTO), 10 (MIRAFIORI SUD)

Palagiustizia

## Avvocati sul piede di guerra

«La situazione ai limiti della rilevanza penale». Francesco Saluzzo, presidente aggiunto gip, all'assemblea degli avvocati sul nuovo palazzo di giustizia e si esprime piuttosto chiaramente sullo sfacelo delle vecchie sedi. Vedremo se dalle parole si passerà ai fatti. Gian Paolo Zancan, presidente dell'Ordine forense, è ormai alla dichiarazione di guerra. Sceglie di infiocchettarla con annuncio a doppio taglio. «Nel 2001 organizzeremo a Torino il congresso mondiale degli avvocati. Quest'anno a Nizza i partecipanti sono stati 1300. Dopo New Delhi e Buenos Aires, prossime sedi, toccherà a noi e dobbiamo portare i congressisti a visitare il tribunale e non le attuali sedi giudiziarie, in gran parte fatiscenti. Abbiamo conquistato per la città il più importante appuntamento annuale dell'avvocatura di tutto il mondo e desideriamo che Torino possa fare bella figura. Diversamente, sarebbe un boomerang per il richiamo culturale e turistico della città. Il sindaco l'ha capito e ci ha assicurato immediata disponibilità. Ma per completare il palagiustizia occorrono 80 miliardi, dopo averne già spesi 400. Siamo alla vergogna assoluta. Gli altri aggettivi non sono più sufficienti». Lotta dura, senza paura: Zancan arringa un'aula del tribunale civile colma di avvocati. E chiede ai colleghi l'adesione «alla articolata proposta per creare, da oggi, una situazione di permanente ostilità nei confronti dei poteri dello Stato». Identificati nel ministero di Grazia e Giustizia e, in particolare, nella persona del ministro. Quello precedente (Giovanni Maria Flick) aveva saputo trovare gli ormai mitici 40 miliardi per l'opera concordata in extremis (si per dire: il 1994): la sopraelevazione di parte dell'ultimo piano. Il nuovo (Oliviero Diliberto) è ancora al cor- «vergogna assoluta».

Ma noi gli concediamo il tempo strettamente necessario, fulmina Zancan. «Anche - precisa subito - non intendo spedirgli nemmeno una cartolina. Figuriamoci se penso di organizzare un pellegrinaggio di avvocati a Roma. Ne richiameremo l'attenzione, cari colleghi, le iniziative che vi invito a sottoscrivere».

Zancan passa ad elencarle in un crescendo rossiniano: astensione di viceprocuratori e vicepretori dall'attività di supplenza ai magistrati togati; autocancellazione degli oltre 350 legali iscritti dalle liste dei difensori d'ufficio. Se questi inviti fossero accolti, l'attività giudiziaria franerebbe verso la paralisi.

A questo punto si alza il giudice Saluzzo. Prende la parola della giunta regionale dell'Associazione nazionale magistrati: «La nostra posizione è netta e assolutamente concorde la vostra. Tranne per alcuni dirigenti degli uffici, che la pensano diversamente». Saluzzo non si risparmia: «Sabato scorso, come responsabile pro-tempore della sezione gip presso la pretura, sono stato a visitare i locali di via Garibaldi che ospitano anche nostri uffici. Sulla porta c'è un cartello: "Vietato l'ingresso. Chi entra lo fa a suo rischio e pericolo". Siamo ai limiti della rilevanza penale».

[al. gal.]

### *Autoritratto di Leonardo alla Biblioteca Reale*

La Biblioteca avrà proprio ingresso monumentale, indipendente quello che ha condiviso dal 1961 con l'Armeria Reale. Verrà aperto da oggi, sotto la Loggia dello Statuto, piazza Castello. Si potrà lia il 19 novembre, quando sarà inaugurato il bunker climatizzato che ospiterà l'«autoritratto» di Leonardo da Vinci, altri suoi capolavori: «Il codice degli Uccelli» il «Volto di Panciulla». D'ora in poi saranno visitabili ogni anno, in occasione di apposite mostre. La prima, intitolata «Leonardo e meraviglie della Biblioteca Reale», avrà luogo dal 20 novembre al 31 gennaio .

### *Si affaccia nuovo acquirente per spazi fieristici*

C'è secondo privato interessato acquistare i marchi delle Fiere che si svolgono nel complesso fieristico del Lingotto: è la FieraImpresa che ha come amministratore delegato Vittorio Vallarino Gancia, una società che organizza e gestisce iniziative come ExpoCasa, il Salone della Montagna, Expogoal legata ad un'altra azienda che opera nel settore, la Kronos, che ha come fiore all'occhiello la manifestazione Vinel verde. Gancia non ha ancora presentato un'offerta ma in una lettera inviata i pomeriggio al presidente Expo 2000, Nevio Coral, ha dato la sua disponibilità e ha richiesto di «approfondire l'oggetto della vendita e i tempi e le condizioni della per poi verificare la possibilità un'offerta».

### *studi in criminalistica aperti ad altre facoltà*

Oltre ai laureati in Giurisprudenza, anche i dottori in Scienze politiche, Lettere e Scienze della comunicazione potranno accedere quest'anno al corso perfezionamento in criminalistica medico-legale istituito presso Medicina. Il corso offre conoscenze tecniche e scientifiche per affrontare o comprendere le indagini di polizia; l'esito delle indagini dipende infatti sempre di più dagli esami balistici, dai rilievi dattiloscopici, dalle microtracce scoperte sulle scena crimine. Due le lezioni settimanali di quattro l'una.

### *La prossima edizione all'energia*

Sarà dedicata all'energia e all'ambiente la prossima edizione di «Experimenta» che si terrà nel 1999. La manifestazione stata presentata ieri durante il convegno al Politecnico, dal titolo «Liberalizzazione del mercato per accrescere l'efficienza energetica, rispettare gli impegni di Kyoto e creare occupazione», cui ha partecipato il ministro per l'Ambiente Edo Ronchi. «La mostra di carattere scientifico - è stato spiegato dall'assessore comunale all'Ambiente, Gianni Vernetti e dall'assessore regionale alla Cultura, Giampiero Leo - accompagnerà il visitatore varie tappe, che illustreranno, ognuna, un tipo diverso energia, mediante vari esperimenti uniti a schemi e tabelle di facile e diretta comprensibilità».

E' finita nel sangue la storia d'amore di un saldatore e di un'infermiera: convivevano da quattro anni

# L'ammazza nel sonno e poi si spara alla testa

## *Delitto-suicidio, l'uomo non voleva essere lasciato*

**I protagonisti della vicenda avevano entrambi alle spalle esperienze matrimoniali fallite La mamma della donna scopre i corpi nella camera da letto**

Giuseppina Curcio faceva l'infermiera in un convalescenziario dell'Opera Pia Crocetta

C'è un'età nella vita in cui perdere un affetto può fare impazzire, ma è anche l'età in cui si cercano disperatamente certezze sulle quali poggiare il resto della propria esistenza. Vito e Giuseppina, 51 lui e 45 lei, conviventi dopo vissuto ciascuno sfortunate esperienze matrimoniali, erano proprio a questo punto: lui temeva di essere lasciato, lei trovato un amore ed una nuova speranza. E' finita che lui l'ha uccisa nel sonno, e poi si è sparato alla tempia. Un omicidio-suicidio che darà poco lavoro ai carabinieri della compagnia Oltredora ed al sostituto procuratore Donatella Masia, ma che induce a pensare, a riflettere, ed a capire.

Vito Scalera, originario di Mesagne (Brindisi), era saldatore, da qualche settimana senza lavoro. Giuseppina Curcio, nata a Curinga (Catanzaro), faceva l'infermiera, presso il convalescenziario dell'Opera Pia Crocetta. Stavano insieme da quattro anni, in un alloggio al terzo piano di via Pergolesi 93/b, stabile popolare ma signorile. Con loro i due figli di primo letto della donna: Gaetano, 22 anni, e Francesca, 17.

Cosa è al vaglio dei militari capitano Rosario Castello. Ma alle radici del dramma c'è il viaggio compiuto dalla coppia a Cuba, la scorsa primavera. Qui, durante il soggiorno a L'Avana, Giuseppina conosce un'altro italiano. Nasce una simpatia tornati in patria, diventa qualcosa di più. La donna, alta e bionda, piacente, pensa ad una nuova vita. I rapporti Vito si fanno difficili. A settembre l'ultimo viaggio a Cuba e nuove liti.

L'altra sera, lui la va a prendere in via Marco Polo, all'uscita dal lavoro. A casa, un'altra discussione. Poi Giuseppina va a dormire, in camera da letto, e Vito resta in soggiorno, a riflettere. Poi decide che l'unica soluzione sta nella Smith Wesson calibro 38, regolarmente denunciata, che tiene in un cassetto. Vi impugna, entra nella stanza dove dorme la compagna e l'uccide un colpo solo, fra collo e nuca. Poi porta il revolver alla tempia.

Nessuno si accorge di niente. In casa, assenti i due ragazzi, c'è solo la madre di Giuseppina, Barbara, 65 anni: «Guardavo la televisione, verso la ho avvertito un rumore sordo. Vi non ho certo pensato ad un colpo pistola». Così l'omicidio-suicidio viene scoperto, dall'anziana donna, solo ieri mattina, dopo giorno: «Mia figlia non si alzava, ed allora ho deciso andare a vedere. Erano tutti e due in pigiama, riversi sul letto, in lago sangue. Ho subito capito che non c'era più nulla da fare. Ho chiamato i vicini».

Poi il medico legale, la scientifica, gli interrogatori dei parenti. Ed quadro che prende via via consistenza: le prime insofferenze, i litigi, il viaggio a Cuba, le scene gelosia. Sino a recenti minacce morte da parte dell'uomo: «Giusy, se mi lasci ti ucciderò». Poi la serata dell'ultimo chiarimento, forse della perentoria richiesta della donna di poter compiere in libertà le proprie scelte. E lui, Vito, che si è sentito con l'acqua alla gola. Senza un lavoro, prossimo a non avere nemmeno più una famiglia ed una casa. Quanto dopo l'ha dettato la pazzia, l'incapacità di e rispettare la scelta della persona amata. Più orribile - che disperata gelosia.

**Giacomo Bramardo**

BOLLETTINO METEO

*Martedì 27 Ottobre*

PREVISIONI

su Piemonte e Valle d'Aosta, cielo sereno o poco nuvoloso, salvo addensamenti su rilievi. Temperatura: in diminuzione. Visibilità per foschie dense. Venti: moderati da Nord-Ovest.

| CITTA' | |
|---|---|
| MASSIMA | 19,5 |
| MINIMA | 6,5 |
| UMIDITA' (ore 14) | 15% |

PRECIPITAZIONI

| | |
|---|---|
| FINO ALLE ORE 19 | 0 mm |
| TOTALE DI QUESTO MESE | 58 mm |
| MEDIA (1913-1994) | 101,1 |

Osservatorio Piazza d'Armi

DI CASELLE

| | | | |
|---|---|---|---|
| MASSIMA | 19,8 | MINIMA | 4,8 |

PRESSIONE 20)

RECORD dei mesi ultimi 50 anni

| | | |
|---|---|---|
| MASSIMA | 28,8 | 1 ottobre 1997 |
| MINIMA | -4,9 | 30 ottobre 1997 |

MASSIMA ,1 MINIMA

OGGI

IL SOLE: sorge alle ore 7 e 1 alle ore 17 e 25 minuti

LA LUNA: si leva alle ore 13; cala alle ore 22 e 43 minuti.

Luna piena 5 ottobre
Ultimo quarto 12 ottobre ore 13
Luna nuova 20 ottobre ore 12
quarto 26 ottobre ore 14

a 189 milioni km dalla Terra, alla quale si avvicina.

VENERE: si trova nella parte orientale della costellazione della Vergine.

brilla come Castore, la stella Alfa dei Gemelli.

GIOVE: be a notte inoltrata.

SATURNO: riconoscibile come la stella luminosa a sinistra (Est) di Giove.

poco dopo la mezzanotte, l'asteroide Giunone si trova nella stessa direzione del Sole (congiunzione), del tutto invisibile.

# Specchio dei tempi

**«Un caldo a seguire l'esempio Veronica, campionessa di nuoto non udente» - «Per Di.A.Psi. è omissione di soccorso» «Perché l'abbonamento vale domenica?» - «La seconda »**

Un lettore ci scrive:

«Ai Campionati nazionali silenziosi Fiss di Nuoto svoltisi a Napoli il Gruppo sportivo sordoparlanti T rappresentato da due nuovi giovani nuotatori sordi Veronica Cristaldi e Louis Joseph Galasso, provenienti dalle scuole pubbliche normali che per la prima volta hanno gareggiato con i nuotatori sordi.

«Il loro primo inserimento è stato subito un grande successo. In particolare Veronica ha conquistato i primi cinque titoli nazionali. Ciò ha sbalordito tutti ed ora è una sicura promessa del italiano silenzioso.

«E' la p volta alla fondazione ad oggi che nel Gsst entra il nuoto femminile. Finora nessuna atleta sorda qui in sede aveva mai chiesto di partecipare gare di nuoto, ma Veronica è il più favoloso regalo per il 70° anniversario di fondazione.

«Dopo la chiusura quasi tutte le scuole speciali, nel Gsst pure in tutte le società sportive agonistiche italiane i giovani sordi cominciarono a scarseggiare, grazie all'informazione attraverso il Provveditorato agli studi e a inviate le sedi di scuole pubbliche normali Piemonte, Coni regionale e provinciale, nonché so le nuove telecomunicazioni e *La Stampa*, si possono individuare nuovi ragazzi sordi che desiderano fare attività sportive, e un particolare grazie ai genitori che lasciano i figli sport.

«Il caso Veronica è un grande esempio per tutti, questa prodigiosa ragazza sorda a 17 anni molto intelligente e disinvolta, entrando nel mondo dei sordi si è trovata subito a suo agio ed ha fatto nuove conoscenze ed è decisa ad inserirsi; non c'è da stupirsi, dopotutto la brava Veronica parte alla squadra di nuoto di salvataggio nei vigili del fuoco».

Agostino Randazzo

La Di.A.Psi. Piemonte ci scrive:

«Si fa seguito alla lettera del 25 settembre con cui il familiare di una malata psichica denuncia il grave stato di abbandono sorella da parte Asl di competenza, configurando un quadro di omissione soccorso.

«Questo lettore fa conoscere una realtà di disperazione molto diffusa, che la Di.A.Psi. ben conosce. Da dieci anni la nostra associazione raccoglie un'enorme quantità di testimonianze situazioni tragiche, come quella descritta del lettore, vissute in solitudine angosciante dai familiari.

«Isolati e abbandonati a se stessi, sovente non in grado di risolvere il loro problema, e non sanno far valere i loro diritti presso strutture sanitarie.

«Per questo in tutti questi anni la Di.A.Psi. adoperata per far "maturare" le famiglie, per organizzarle, per aiutarle a reagire, convinta che solo associate costituiscono una forza che anche il mondo politico non può continuare ad ignorare. E' molto importante che tutte le famiglie, abbandonato quel senso ingiustificato di pudore e di vergogna, prendano esempio dall'autore della lettera per collaborare fattivamente all'azione di denuncia contro l'inefficienza, la latitanza e il lassismo di molte strutture psichiatriche».

Segue la firma

Una lettrice ci scrive:

«Ottima l'idea dei pullman e treni notturni per i rientri dalle discoteche. Speriamo che funzioni. Mi chiedo però perché Atm proponga un abbonamento annuale per gli studenti che escluda il suo uso alla domenica. Chi abita in cintura è penalizzato anche perché non è facile trovare i biglietti alla domenica e i pochi distributori automatici spesso sono fuori mano e fuori uso».

Segue la firma

Un lettore ci scrive da Finale Ligure:

«In riferimento all'argomento 1ª o 2ª di cui si fa un gran discutere, desidero segnalare mia esperienza.

«Sei anni fa abitavo in Torino e ho comprato una 2ª casa in Liguria pagando così 11 milioni al rogito notarile anziché 4 milioni.

«Ora per motivi di salute ho venduto l'alloggio di Torino e sono andato ad abitare nella seconda casa dove ho preso la residenza. Non mi giusto che le autorità capiscano che la casa dove tuttora abito è diventata per la prima In poche parole governo dovrebbe darmi indietro il di più di ciò che ho pagato al rogito notarile anche per dimostrare che io sono in regola con le leggi vigenti.

che nella Finanziaria ci sia qualche cosa che si muova a questo proposito ma nulla si dice per coloro che hanno fatto questo passo in passato».

Angelo Pluchino

Danni per duecento milioni dopo l'ultimo sabotaggio nel deposito di San Giuliano di Susa

# Ambulanze incendiate: è una vendetta?

## *Sospetti su qualche volontario allontanato dal servizio*

**SUSA.** Chi ha interesse a fare sabotaggi ai mezzi pubblici dell'associazione Croce Bianca Canavese che svolge i soccorsi urgenti del 118 a Susa?

L'ultimo incendio è stato un atto vandalico di qualche sconsiderato i servizi delle ambulanze è vendetta di qualche «volontario allontanato» che ha lavorato all'interno? I vari sabotaggi che si sono susseguiti fin dal febbraio scorso farebbero pensare all'ultima ipotesi: ad agire potrebbero essere state persone che no bene il posto e le abitudini del personale addetto al soccorso.

L'ultimo grave fatto è di domenica mattina; incendio ha distrutto tre ambulanze. E' accaduto in frazione San Giuliano di Susa dove l'associazione della Croce Bianca di Susa ha avuto dal comune, in cambio di servizi, un fabbricato ed un piazzale in comodato d'uso per quindici anni. Ora l'ambulanza di soccorso avanzato che è bruciata completamente è stata messa sotto sequestro dai carabinieri: una perizia dovrà stabilire se l'incendio è stato causato o se è partito per un cortocircuito. I danni ammonterebbero ad oltre duecento milioni e sono danni che pagano tutti perchè i mezzi pubblici. I carabinieri stazione di Susa e del nucleo operativo stanno indagando a 360 gradi. I responsabili del servizio di soccorso sembra infatti non abbiano dubbi sulla dolosità dell'incendio.

L'ambulanza distrutta dal fuoco a Susa. Sopra, **Fulvio Occelli**

«Non abbiamo mai ricevuto esplicite minacce sono mesi che subiamo sabotaggi, furti e telefonate anonime di richieste di interventi inesistenti» precisa Fulvio Occelli, responsabile del servizio e figlio del presidente Carlo dell'associazione con sede in frazione Gallenca di Valperga. Che continua: «Abbiamo dei sospetti ma ci mancano le prove per puntare il dito contro qualcuno. Tutto è però cominciato alcuni mesi fa quando stato costretto ad allontanare alcuni addetti al soccorso». E «Abbiamo anche istituito dei servizi di controllo dei mezzi, qualcuno ha anche dormito sulle ambulanze ma sino ad ora nulla è servito per arrivare a scoprire i responsabili».

Aldo Decolle, pensionato di Susa che da molti anni presta la sua opera come volontario è l'autista che grazie all'esperienza è riuscito ad evitare un grave incidente con l'ambulanza che aveva i freni manomessi: «Unico problema potrebbe il rimborso spese non troppo puntuale ma è assurdo manomettere dei mezzi di proprietà pubblica e mettere in pericolo l'incolumità di utenti e autisti».

Le Croce Bianca è presente a Susa dal 1992 e con trenta volontari svolge il servizio di soccorso urgente 118 dal Sestriere a San Didero oltre ad altri per l'Ospedale di Susa con una convenzione con l'ASL di Rivoli.

**Fulvio**

### OTTO MESI DI

- **1998**
  *mentre gli autisti del turno notturno dormono nella sede di San Giuliano di Susa, ignoti saltano il recinto ed asportano tutte le chiavi delle ambulanze e pulmini che sostano sul piazzale.*
- **FEBBRAIO**
  *Irruzione di notte nella sede: vengono manomessi gli impianti frenanti (tagliano un tubo) di due ambulanze ed un pulmino usato per il trasporto dei dializzati.*
- **27 APRILE 1998**
  *ancora nella sede di San Giuliano e sempre nelle ore notturne viene rubato un monitor defibrillatore e su quattro automezzi vengono demolite le radio ricetrasmittenti.*
- **OTTOBRE**
  *vengono incendiati da ignoti due ambulanze ed un pulmino per il trasporto dializzati.*

## PROVINCIA

**VILLAR PELLICE, RAPINA.** Rapinato ieri mattina, poco dopo le 10,45, l'ufficio postale di Villar Pellice. Due persone, una a viso scoperto, l'altra invece col volto seminascosto da un passamontagna e armati di pistola hanno costretto l'impiegata ad aprire cassa e a consegnare tutto il denaro. Il bottino è stato 5 milioni in francobolli, denaro contante e «gratta e vinci».

**PREMIATO.** Al convegno nazionale di polizia municipale tenutosi a Forte dei Marmi, al sottufficiale dei vigili urbani di Chivasso, Roberto Riva Cambrino, è stato conferito attestato di benemerenza. Nel febbraio scorso il 'civic' bloccava un rapinatore che usciva dalla CRT locale, coltello in pugno ed un bottino di milioni.

**, MUSICA.** La Società Filarmonica 'Giuseppe Verdi' di Chivasso organizza un corso triennale, completamente gratuito, di orientamento musicale di tipo bandistico. Le iscrizioni si possono effettuare presso la sede della Filarmonica, in via Cappuccini 14 (ex asilo Bocca), tutti i giovedì dalle 21 alle 23.

**CASSINO,** Stefano Allasia è il segretario della sezione gassinese della Lega Nord; subentra a Mario Denichela, che lascia l'incarico dopo sette anni ai vertici della segreteria ma farà sempre parte del direttivo. gli altri eletti sono: Claudio Cane, Massimo Genovesio, Attilio Contran e Amilcare Nefri.

**PINEROLO, BENEFICENZA.** I proventi del trofeo di tiro con lunghe «Monte Sette Confini» sono stati destinati in beneficenza e ad enti riconosciuti operanti nel campo della ricerca medica e dell'assistenza. Tre assegni, due da 500.000 lire e uno da 3 milioni, sono stati consegnati alla Croce Verde di Porte, al Centro sociale del Talucco e all'associazione donatori di midollo osseo di Villar Perosa «Rossano Bella».

**, L'amministrazione comunale ha deciso di asfaltare le strade comunali lastricate con materiale di amianto e chiusa al traffico diversi fa. Per i lavori si spenderanno milioni.

**CRIP', ECOLOGIA.** La scuola elementare di Ricardesco è stata trasformata dall'Amministrazione ciriacese in un presidio ecologico. All'interno della struttura troveranno posto guardie ecologiche, la Protezione Civile, il Comitato località Borche-Ricardesco e i Servizi di consulenza pensionistica che sarà attivo per aiutare gli nelle frazioni.

**AIRASCA, AUTOVELOX.** In relazione al servizio sugli autovelox, pubblicato domenica 18 ottobre, il sindaco di Airasca Giovanni Andreazzoli ha comunicato ieri i dati relativi al suo Comune: nel 1997, con l'uso dell'apparecchio per il controllo della velocità, sono stati incassati 25 milioni.

Al traffico delle auto

## Avigliana, riapre tra le polemiche il centro storico

**AVIGLIANA.** Da domenica è ripresa la circolazione festiva delle auto nel centro storico. L'ordinanza di divieto era entrata in vigore il 12 luglio scorso per un periodo sperimentale di tre mesi, ma da quel giorno sono iniziate le proteste dei residenti e dei titolari dei ristoranti. Si sono susseguiti incontri e dibattiti; a schierarsi contro il provvedimento era stato lo stesso parroco della chiesa di San Giovanni, don Gianni Toso: «Se i fedeli possono usare l'automobile vengono più a A sorpresa la giunta municipale ha deciso di sospendere il divieto per i mesi invernali: sarà eseguita un'indagine per accogliere il parere della popolazione, cercando soluzione drastica con la costruzione di nuovi parcheggi. Chi della ne vuole proprio sapere è l'assessore al turismo Bruno Rullo che ieri ha diramato un infuocato comunicato: «L'unico modo per valorizzare il centro storico è tenerlo chiuso. Non condivido nel modo più assoluto la decisione presa. Hanno dimostrato di essere troppo sensibili ai richiami della minoranza e degli amici influenti, con in testa il parroco don Toso».

Istituiti a Chivasso

## A scuola corsi di gestione del territorio

**CHIVASSO.** Il Fo. R. Um (Consorzio per lo sviluppo e la formazione delle risorse umane, nuova denominazione del Consorzio per la formazione professionale) promuove, in collaborazione con il liceo scientifico Isaac Newton e l'istituto Europa Unita Chivasso, due corsi di formazione per diplomati.

Il primo riguarda l'imprenditoper la gestione territorio ed è destinato a coloro che vogliono avviare una attività di lavoro autonomo.

Il secondo è per esperti di finanagevolata nelle piccole e medie imprese.

Posso accedere a questi corsi, che sono gratuiti e hanno una durata complessiva di 600 di cui di stage, tutte persone con più di 19 anni.

Le lezioni si terranno presso il liceo Isaac Newton e l'Europa Unita a partire da novembre. E' prevista la consulenza del Centro per i servizi al territorio» di Ivrea, intitolato a Ferdinando Prat.

I moduli per l'iscrizione si possono ritirare, compreso il distretto scolastito n.39, in via Blatta 26, presso la media De Ferrari.

Giaveno, ricerche inutili da oltre due mesi

## Alpinista scomparso Speranze ormai nulle

**GIAVENO.** Le possibilità di trovare il corpo di Giuseppe Gioana, 34 anni, Giaveno, scomparso il agosto sui monti di Gran Paradiso si stanno affievolendo. Ormai sulle cime è caduta la neve e i punti dove presumibilmente è finito il giovane sono coperti dalla prima neve caduta in questi giorni. I familiari sono in preda dolore e nei giorni scorsi hanno voluto ringraziare tutti coloro che in qualche modo si sono impegnati nell'organizzazione e nelle ricerche. Le valli sono state controllate palmo a palmo, ma il terreno è particolarmente difficile da ispezionare.

I vigili fuoco di Giaveno e delle stazioni limitrofe al Parco hanno sospeso le ricerche da una quindicina di giorni, mentre giovedì squadre del soccorso alpino della Val Sangone e Locana, si sono recate nelle valle di Noaschetta per un ultimo tentativo. A orientarli in quel punto è stato un «veggente» valle di Susa che dall'osservazione della del parco Gran Paradiso avrebbe individuato che il punto dove il giovane sarebbe caduto si trovava nel canalone di Noaschetta. «Abbiamo setacciato tutta l'area - spiega Dario Jannon, uno dei responsabili del alpino - certa difficoltà a causa del continuo movimento della pietraia è stato però impossibile controllare le fenditure delle rocce a causa della neve fresca che creava trappole pericolose». Quella era comunque stata controllata nei mesi scorsi a piedi che l'elicottero. I vigili del fuoco nei prossimi giorni faranno ancora un ultimo tentativo con l'ausilio dell'elicottero.

Giuseppe Gioana era partito casa all'alba di mercoledì 19 agosto con la sua Volkswagen Golf, per l'escursione di giorno. La sua auto stata ritrovata nei pressi della diga del lago di Teleccio, nella valle di Piantonetto. L'ultimo a vederlo sarebbe il guardiano del bacino, poi quel giorno non sono emersi elementi utili per capire quale sentiero ha percorso e in quale direzione si è diretto. Per Giuseppe Gioana quella giornata doveva servire come sopralluogo per una scalata in alta quota, ma da allora pare sia stato inghiottito da quelle montagne che tanto amava.

**[g. mar.]**


CONFAPPI FNA Federamministratori

**CORSO BASE AMMINISTRATORI DI CONDOMINIO**

VII° Corso
5 Novembre 1998 - 15 Maggio 1999

La CONF Confederazione Associazioni Piccoli Proprietari Immobili è un organismo che tramite la FNA Federazione Nazionale Amministratori Immobiliari propone la zione culturale degli Amministratori di condominio con serietà e convinzione, credendo nella professionalità e managerialità dell'attività.

**PIANO DI STUDIO**

Il Corso si articola **in cinque fasi** che hanno per oggetto lo studio approfondito delle problematiche **giuridiche, tecniche, fiscali** e pratiche proprie degli amministratori anche per quanto attiene le deontologia professionale, nonostante la professionalità a tutt'oggi non abbia avuto il dovuto riconoscimento giuridico. Un particolare rilievo verrà dato alla materia informatica.
La responsabilità dei contenuti e dell'indirizzo generale del corso è affidata ad un Comitato Scientico, presieduto dall'avvocato Silvio Rezzonico (Presidente Nazionale CONFAPPI), e formato da professori: (Sezione Ambiente-Urbanistica), Gianfranco **Gallo Orsi** (Sezione Diritto e Legislazione), **Lionello Saverio Fiore** (Sezione Fiscale), e degli avvocati **Roberto Bella** (Sezione Giuridico-Condominiale), **Guido Fracchia** (Sezione Giuridico-Penale).
Il corpo docenti è costituito da professori universitari, manager, professionisti ed esperti del settore.
Direttore del corso è il geometra **Antonio Maria Dattilo** (presidente Provinciale CONFAPPI - Torino).

**DEL**

Il Corso ha durata di **sei mesi** e si articola **in tre fasi** distinte ed integrate: attività in aula (5 mesi), lezioni pratiche sulle manutenzioni edili - ambientali, prove d'esame finale con colloquio.
Il Corso si svolge a Torino presso le Sedi dell'Associazione in Via Montecuccoli 1 e presso il Collegio San Giuseppe in Torino Via San Francesco da Paola 23.
La frequenza è bisettimanale e pre-serale: **lunedì e giovedì dalle 18,00 alle 22,00.**
Al termine del Corso, e solo dopo aver superato le prove d'esame, sarà rilasciato un attestato di fre- e di merito.

**MODALITÀ**

Il Corso è riservato a chi abbia almeno conseguito un **diploma di** reodis.
Il numero dei partecipanti è tassativamente limitato in un a trenta persone.
La domanda di iscrizione, allegata al programma, che potrà essere ritirato presso la Sedi dell'Associazione, dovrà pervenire entro e non oltre il **26/10/98.**

Possibilità di Borse Studio per **giovani e neo diplomati.**

**CORSI BASE PER AMMINISTRATORI DI CONDOMINIO**
Via Montecuccoli 1, 10121 Torino
Tel. 011/562.98.79 - Fax 011/562.98.72
**ario di segreteria dalle 9,00 alle 12,30 e dalle 15,00 alle 18,30 tutti i giorni escluso sabato e festivi.**



**BAGNI**
nuova esposizione
**provera & C.**
TORINO - Lungo Dora Na , 
Tel. 11/859.393
Internet: http://www.show.it/provera/



*Aperto la domenica*
*«Ristorante del Grappolo»*
*Via Cigliano 38c (a 20 mt da Corso Belgio)*
*tel. 011/8154227*



**Specchio** DELLA STAMPA
**In edicola da sabato 24 ottobre**

✓ ***Italia multietnica.*** *Le nostre città hanno cambiato faccia. Ma come si vive da stranieri in Italia? Un grande reportage sugli immigrati che ce l'hanno fatta.*
✓ ***Vigogna, il tesoro Ande.*** *La stoffa più preziosa del mondo si fa col pelo di un piccolo animale sudamericano. Vi raccontiamo come è stato scongiurato il pericolo che si estinguesse.*



**AVIS** ASSOCIAZIONE VOLONTARI ITALIANI DEL SANGUE

**ANNIVERSARIO**

ricorrenza dei Defunti l'AVIS di Torino ricorda ai propri associati cittadinanza tutti i Volontari scomparsi ed particolare i deceduti dal 1° novembre 1997

| | |
|---|---|
| **ACCOLTI Giuseppe** | **LADISLAO Benedetto** |
| **Franco** | **MAGRO Mauro** |
| **AUDRITO Bartolomeo** | **MINUCCI Albore** |
| **BARBERO Angelo** | **NEGRO Carla** |
| **Rita** | **Carlo** |
| **Romano** | **Filippo** |
| **CASTROVILLI** | **ROSSI Romeo** |
| **CAVALIERI D'ORO Gino** | **RUSSO Mario** |
| **ERRICHIELLO Vincenzo** | **TAGLIATI Francesco** |
| **Carlo** | |

Per la mancanza dei Soci scomparsi, i Volontari dell'AVIS si troveranno alle ore 8,30 del 1° novembre all'ingresso del Cimitero Monumentale Torino Corso Novara; ore 12 Cimitero Parco (Torino Sud).

OUR BOOTS
WORK.

Timberland

**TORINO - Via Roma 176**
**GRUGLIASCO - Shopville Le Gru**

Sulla A5: la proposta dalla Sav che gestisce il tratto da Quincinetto ad Aosta

# «Tre corsie fra Ivrea e Verrès»

*Ma l'ipotesi non è gradita ai sindaci canavesani*
*In alternativa, una nuova autostrada in galleria*

L'obiettivo: risolvere il problema di arteria non più sufficiente smaltire il traffico

Un dell'autostrada Torino-Ivrea-Aosta

**IVREA.** L'aggiunta di una terza per ogni di marcia; oppure la realizzazione di una nuova autostrada, tutta sotterranea. Sono due ipotesi che potrebbero interessare nei prossimi anni la A5 Torino-Aosta per il tratto da Ivrea a Verrès. Nulla è ancora definitivo, ma è qualcosa più di una semplice idea: promossa da Aosta per il primo dal versante torinese per il secondo. Con un unico obiettivo: risolvere problema di una arteria progettata negli anni '50 e che oggi non è più sufficiente a sopportare il traffico delle giornate di punta.

Per il momento più concreta la proposta della Sav, la società che gestisce A5 da Quincinetto Aosta. «Nelle nostre intenzioni - ha recentemente dichiarato Ferruccio Mannini, consigliere di - la terza corsia inizierebbe da Verres per finire allo svincolo di Pavone, il tratto più critico». Le zone interessate non verrebbero stravolte. L'allargamento, infatti, sarebbe realizzato assorbendo l'attuale corsia di emergenza, con di sosta ravvicinate.

Una simile ipotesi, però, piace ai sindaci dei Comuni canavesani coinvolti dall'operazione. «Siamo preoccupati - dice Fausto Francisca, di Borgofranco -. Nessuno nega i problemi di viabilità sulla e sulla statale 26. Ma sarebbe inaccettabile pensare ad una autostrada e corsie: l'id di assorbire la cor di emergenza, infatti, renderebbe l'arteria soltanto più pericolosa». Del tutto contrario che Eligio Morello, di Tavagnasco. «Non diciamolo neppure per scherzo - insorge -. Già abbiamo problemi di rumore così, figuriamoci con 3 corsie. Per non parlare di tutti i disagi di un simile intervento».

E intanto si fa spazio l'ipotesi di un tunnel, che parta dallo svincolo della bretella Ivrea-Santhià e arrivi direttamente sino a Verrès, addirittura a Chatillon.

Una trentina di chilometri sotto le montagne, di certo la soluzione ottimale ai problemi di viabilità, ma che (senza entrare nel merito di questioni ambientali) si scontra subito con il duro ostacolo del costo, almeno 1500 miliardi. «E' un'idea in campo dalla Provincia Torino - spiega l'ingegner Giampiero Enrione, di Ivrea -, che offre sicuri vantaggi: abbattimento dell'inquinamento (dell'aria, anche acustico) nelle attraversate, e la realizzazione di una autostrada in grado di sostenere i grandi flussi del traffico internazionale».

Entrambe le ipotesi verranno presto esaminate dall'Ativa, la società che gestisce la A5 da Torino a Quincinetto. «I vertici della Sav ancora non ci hanno informati delle loro intenzioni - dicono alla società torinese -. Da parte non ci sono interventi in cantiere, ma il problema va affrontato al più presto. Anche se non crediamo realizzabile la terza corsia nè, tanto meno, un di tale portata».

Nello Strambinese

# Le proteste per carenze nei trasporti

**STRAMBINO.** Protestano gli amministratori di Strambino a causa della dei trasporti. mesi sollecitando Satti perché allunghi le lin degli autobus in partenza da Ivrea fino all'area dello Strambinese. «C'è solo la ferrovia una linea messa a disposizione un privato però non mu in grado di soddisfare le esigenze di un bacino d'utenza che supera ormai le mila unità», spiega il vice sindaco Savino Beiletti. Non solo: sono soprattutto i collegamenti trasversali, quelli con l'Alto Canavese e la zona di Caluso-Chivasso. «Eppure continuano a trasferire qui i servizi: l'ultimo esempio lo spostamento a Strambino di Medicina legale», spiega Beiletti. In futuro, poi, l'area che si trova nei pressi del nuovo centro di Medicina legale e che è stata ceduta ai privati, dovrebbe diventare zona destinata al terziario un conseguente aumento del flusso persone. Ma anche per le scuole e l'asilo il problema trasporti si fa sentire: il nido, ad esempio, ospita una quindicina bambini provenienti da Romano Canavese e altri da Pavone. E' diventato indispensabile, quindi, l'ottimizzazione del : «Non capiamo come mai la Satti possa garantire il servizio da Ivrea fino ai centri verso Valle d'Aosta e l'area di Viverone e non possa fare lo stesso per noi».

Con tre complici

# In carcere per spaccio di droga

**STRAMBINO.** Fini in manette anche il quarto componente di una banda di presunti spacciatori, accusati di vendere eroina giovani di Ivrea, Strambino e Pavone. Sabato ra i carabinieri della Compagnia eporediese hanno arrestato Michele Masiello, 26 anni, operaio residente Strambino in viale Marconi 6. Ora è in cere, oggi domani potrebbe interrogato dal Emanuela Gai.

Le indagini che hanno condotto Masiello iniziate in estate, quando alla centrale del nucleo operativo Ivrea e alla stazione di Strambino arrivarono le segnalazioni di alcune madri della Quindici giorni erano già stati arrestati Francesco Zangaro, 37 anni, di Strambino (considerato dagli inquirenti il «capo» della banda), Antonio Bergantino, 24 anni, e Francesco Bova, 30 entrambi Pavone. Il materiale raccolto dai militari nel corso di settimane di controlli e appostamenti, anche grazie alle testimonianze da alcuni tossicodipendenti, avevano convinto il pm Fornace chiedere la custodia cautelare; e non escluso che l'operazione antidroga conduca presto ad altri

**MONTALENGHE, INCIDENTE.** Giovanni Bondo, 58 anni, località San Carlo Montalenghe, è ricoverato al Giovanni co di Torino per le ferite riportate l'altra in un incidente. Al volante della Ford Escort, sulla provinciale Montalenghe-San Giorgio ha perso il controllo dell'auto e è schiantato albero.

**CALUSO, DENUNCIA.** I carabinieri di Caluso hanno denunciato a piede libero per furto Claudio Lachello, 41 anni, residente Rocca Canavese in via Levone . L'uomo ha pagato diversi acquisti con assegni rubati il 20 settembre scorso presso la ditta O.L.L. di Vische.

**VISCHE,** Rientrando a casa all'una di notte alla guida della sua Renault 19, Marco Bertone, 25 anni, residente a Vische, via Candia 24, sulla provinciale Caluso-Vische è finito fuori strada e l'auto si è incendiata. Il giovane è riuscito mettersi in prima che l'auto fosse completamente avvolta dalle fiamme.

Code e rallentamenti sulla statale 565 (pedemontana) per i lavori di rifacimento dell'asfalto da parte dell'Anas. I maggiori disagi riscontrano all'interno della galleria di Pramonico, dove gli automezzi devono procedere a senso unico alternato.

**STRAMBINO, ASSESSORE.** Sarà Laura Benedetto, 32 anni, architetto, sostituire l'assessore alla Viabilità di Strambino, Franco Gori. Il ruolo di Laura Benedetto sarà quello di esterno. Gori lascia perché assumerà la guida della segreteria ds.

L'Istituto si orienta verso il turismo e il sociale. Lo scorso anno sono stati 600 i diplomati

# «Maquillage» alla Scuola Alberghiera

*Diventa Centro per servizi al territorio*

**Paola Cacciatore** direttrice della scuola di formazione professionale alberghiera

Ora l'attività sposta anche verso Chivasso dove la Regione ha istituito due corsi

**IVREA.** Cambia immagine il «Centro di formazione professionale alberghiero» di Ivrea, familiarmente noto come Scuola Alberghiera. alcune settimane è un «Centro per i servizi al territorio» è intitolato Ferdinando Prat, indimenticato educatore nell'Ivrea di Adriano Olivetti. Ma l'opera di maquillage non soltanto limitata alla denominazione. «Da almeno due anni - spiega la direttrice Paola Cacciatore - la "pelle" della scuola alberghiera ci stava stretta. Ci siamo infatti orientati anche su altri settori, da quello sociale al turismo. Senza, ovviamente, dimenticare le origini».

Origini che risalgono al 1981, seguito di un'indagine sul territorio e le sue esigenze. «Co quasi sordina - ricorda Paola Cacciatore -, 30 giovani iscritti agli unici corsi, sala e cucina. E abbiamo continuato così per diversi anni». La prima trasformazione arrivata nell'88, quando l'attenzione (sempre a seguito di indagini di mercato) si è spostata il settore turistico e alla formazione di animatori professionali.

Oggi la situazione radicalmente diversa rispetto agli esordi. Basti pensare che nello scorso anno accademico sono stati tenuti 23 corsi, per un totale di 13 mila lezione. E sono ben le persone «formate»: imprenditori del territorio, tecnici servizi turistici, operatori ecologici, operatori marketing. Ma anche panificatori, pasticceri, pizzaioli, addetti alla cucina, sala e bar. «Il settore alberghie - continua la direttrice - è ancora il nucleo storico delle attività del Centro. Negli ultimi anni, tuttavia, profondi cambiamenti hanno percorso mercato del lavoro, portando il turismo il cosiddetto "terzo settore" ad una espansione piuttosto significativa. Noi abbiamo cercato di adeguarci a queste trasformazioni».

Negli anni, inoltre, il Centro «Ferdinando Prat» ha costruito rete di collaborazione con diversi enti sul territorio (Regione, Provincia, Comune, sindacati e altri). questo - dicono nella sede di corso Vercelli a Ivrea - ha consentito di avviare le attività per i giovani disoccupati: corsi per animatore professionale agli "Adest", assistente domiciliare e servizi tutelari; dai corsi di imprenditoria per le cooperative sociali fino alla formazione per il volontariato».

Ora l'attività del Centro si sposta anche a Chivasso. La Regione ha infatti riconosciuto 2 corsi di per diplomati: imprenditoria per il territorio e finanza agevolata per piccole medie imprese. «Un passo importante - conclude Paola Cacciatore -, anche perchè è prima esperienza di formazione avviata i ragazzi dei licei».

[m. rev.]

## Cambia nome il Consorzio

**IVREA.** Cambia e forma statutaria il per la formazione professionale nel Canavese, nato una quindicina anni fa per riunire il centro informatico Ghiglieno, il centro per le tecnologie produttive Capellaro e l'ex scuola alberghiera. Dal 1° settembre è diventato «Fo.R.Um.», Consorzio per lo sviluppo e la formazione delle risorse umane. Rimangono gli obiettivi iniziali, cioè la specializzazione e la qualificazione dei in vista del loro inserimento lavorativo; nella configurazione, nata per rispondere alle nuove e mutate esigenze del mercato, si assiste ad una profonda trasformazione nella definizione dei programmi formativi, che risultano oggi sempre più integrate le necessità del territorio del mondo del lavoro. La presentazione del nuovo Consorzio è prevista nelle giornate del 31 ottobre e del 1° novembre, dalle 9 alle 19 in sala Santa Mar a Ivrea.

# DOVE & QUANDO

Ultimo appuntamento, all'auditorium del Centro congressi La Serra di Bot Ivrea, della rassegna promossa dall'associazione culturale Itàca: alle 21 Ottavia Fusco e Andrea Liberovici propongono una performance di nuovo teatro musicale intitolata «Da rap a Shakespeare». I testi sono Edoardo Sanguineti, le musiche dello stesso Liberovici, le voci fuori campo quelle di Vittorio Gassman ed Enrico Ghezzi.

All'albergo Tre Re di Castellamonte si svolge, alle 21, una conferenza promossa dal Lions Club Alto Canavese e dedicata al «Ver il terzo millennio: una società che invecchia. Problematiche di ordine etico, medico sociologico». Relazione Guido Filogamo, già preside della facoltà Medicina dell'Università di Torino. Coordina la serata Carlo Malanetto, primario di ginecologia dell'ospedale di Ivrea.

**FILM D'ESSAI.** La pellicola in programma oggi alla sala Politeama di Piava Ivrea, nell'ambito della stagione del Cineclub, è «Parole, parole, parole» del grande regista francese Alain Resnais. Gli spettacoli hanno inizio alle 17.10, 19.20 e 21.30.

A partire 20.30, al padiglione allestito San in occasione della «Festa d'autunno», ha luogo la finale del torneo pinacola.

**PRO SOCCORSO.** Nei locali della scuola elementare di Bosconero, con inizio alle 20.30, tiene una lezione del base per il volontariato socio assistenziale promosso dall'Avulss locale. Durante l'in odierno si vengono proposte «Indicazioni per il pronto soccorso domiciliare per l'emergenza extra ospedaliera». Per informazioni sull'iniziativa: 011/9889682 o 9880613.

Nell'ambito del corso sui pittori locali dell'Università Terza di Caluso, alle 15 nel salone consiliare di piazza Ubertini Elio senta la figura di Giuseppe Camino.

**IN** Oggi, domani e giovedì pomeriggio, al centro commerciale Bennet Pavone Canavese, servizio di ludoteca Kapla propone ai bambini presenti i primi rudimenti della scultura e dell'architettura attr il gioco, per mezzo delle tavolette di legno per costruzioni.

Frey
Brooksfield Sportive
Henry Cottons Rainwear & Sportswear
FURLA
MANDARINA DUCK
POLLINI
ROBERTO RONCO
Via Italia, 12 - Biella
HOGAN
TOD'S
OXS
sergio rossi
VicMatic
Church's

Radio Dimensione Suono STEREO
ASCOLTA LE FREQUENZE DI RDS RADIO DIMENSIONE SUONO CHIAMANDO IL NUMERO VERDE 167-255305 O VISITANDO IL SITO WWW.RDS.IT

## NUMERI UTILI

**Emergenza sanitaria** 118
**Guardia medica** 58201030
**Croce Rossa Italiana**
Ambulanza 5510
Assistenza al cittadino [illegible]5322
**[illegible] sangue** 4697.0000-7705.5563
**Centri Antiveleni** 490663-3054343
**Farmaci a domicilio** (notturni, festivi) 228941
**Alcolisti anonimi** 6636620
[illegible]
**Soccorso pubblico d'emergenza** 113
**Carabinieri** (Pronto intervento) 112
**Polizia stradale** 55441
**Vigili urbani** (Pronto intervento) 67691
**Vigili del fuoco** (Pronto intervento) 115
**Guardia di finanza** (Pronto intervento) 117
**Telefono Azzurro** (Abuso minori)
**Telefono [illegible]** (Violenza alle donne) 37518282

## L'APPUNTAMENTO

IL CONSIGLIO DEL GIORNO

# Due ragazze in attesa dell'autobus

RIDERE fino alle lacrime. Finalmente del talento. Vero. Si spengono le luci, arriva Maria (Beatrice Ciampaglia) che si siede su un bidone, tra le braccia stringe una grande radio, in attesa che passi il suo autobus, subito dopo arriva Sonia (Eleonora Danco), anche lei aspetterà l'autobus. **Ragazze al muro** è il titolo dell'esilarante pièce in scena [illegible] domenica al **Teatro dei [illegible]** (via di Grottapinta 18). Una storia normale, ma assolutamente da non perdere. Scritto da Eleonora Danco è un piccolo spaccato della vita che si svolge in periferia. Subito si è catturati dal linguaggio realisticamente riprodotto con tutte le espressioni usate dai ragazzi. Non manca una sottile malinconia dovuta al disagio di non avere nessun punto di riferimento valido e costruttivo. Una madre che urla in continuazione, un fratello che vive attaccato al telecomando come a una protesi, un padre che se non c'è è pure meglio. Questo nel racconto a mitraglietta di Sonia a Maria che ascolta con un broncio stampato sul viso non si sa se per noia o se per darsi un tono. E ancora Sonia racconta della sua prima visita ginecologica in un [illegible] che sembra il labirinto di Minosse, della scoperta del sesso in un cinema, del suo unico lavoro come scrutatrice durante l'elezioni a sindaco di Rutelli, del suo costume di carnevale: portiere della magica (Roma), lei che sognava di avere un vestito da fata turchina. Tutto raccontato in modo delirante ma leggero. Inf.: 066871639. *(Rossella Fabiani)*

## NUMERI UTILI

**Commissariato [illegible]**
**Centrale** 67101
**Ama** (Pulizia delle città) [illegible]
**Pronto intervento elettrico** 167.228833
**[illegible]** (Pronto intervento acqua) [illegible]
**Asl sesome studio** 116
**Enel** 16441
**Italgas** 167.803020
**Pronto intervento Metalline** [illegible]
**Telecom** [illegible]
**[illegible]**
**Atac** [illegible]
**Metrebus** 167.431784
**Percorsi delle Storie**
F.S. Informazioni 147[illegible]
Biglietti Eurostar a domicilio [illegible]
Informazioni andamento treni 4884455
**Aeroporti**
Leonardo da Vinci 65951
Ciampino [illegible]
**Taxi** 3570-4994-88177-6545-4157

Radio Dimensione Suono STEREO
ASCOLTA LE FREQUENZE DI RDS RADIO DIMENSIONE SUONO CHIAMANDO IL NUMERO VERDE 167-255305 O VISITANDO IL SITO WWW.RDS.IT

## TEATRI

**ABACO** via della Penitenza, 33 tel. 066874167. Alle ore 21.15 **Commedilla** di A. Schnitzler, con G. Isodoro, F. Fegarotti, S. Peroni; regia e adattamento di G. Scardino, G. Teodoro. Venerdì 30 alle ore 20.45 (prima) **Lino** di I. Horowitz, regia E. Floris, con C. Cosolo, P. Briguglia, M. Monni

**ARGOT** via Natale del Grande, 21 tel. [illegible]. Alle ore 21.00 Massimo De Francovich in **Circo Bum-Bum** di I. Svevo; regia M. Sciaccaluga

**ARTEMISIA** via S. Saba, 24 tel. 065750827. Domani alle ore 20.45 (prima) Compagnia La Gabbia in **Il cappello di paglia di Firenze** di E. Labiche, regia P. Ronga, con G. Costantino, L. Contessore, D. Piccioni, F. Tiso, A. Toscano.

**ARGENTINA-TEATRO DI ROMA** largo di Torre Argentina, 52 tel. 68804601/2. È aperta la camp. abb. stagione 1998-99. Info.: 068875445-[illegible]al 6865669]

**[illegible]** via dell'Argilla, 18 tel. 0653810058. Alle ore 21.00 (prima) **Siddhi, un poeta vagabondo** adattamento da Herman Hesse di R. [illegible] Grande. Comp. attori di Pace

**BELLI** piazza Sant'Apollonia, 11/A tel. 065894875. Alle ore 21.00 A. Ammirati in **Pulcinella (Pantalegre)** di David Hines. Traduzione e regia di C. Emilio Lerici

**CELESTE** Isola Tiberina via Capo d'Africa, 5/A tel. 067004932. Alle ore 20.30 **Caino** da L. Byron, regia [illegible]. Siano, con T. Avarista, A. Loiera, N. Siano. Alle ore 22.30 **Scimcelli** scritto e diretto da D. Camerini.

**[illegible]** via Capo d'Africa, 5/A tel. 067004932. Alle ore 20.30 (Sala A) **Sotto la stesso tetto** di C. Belisto, con R. Buranelli, S. Del Giudice; regia R. Azzurro. Alle [illegible] ore 22.30 **Benvenuto** di A. Baricco, regia U. Pesce

**[illegible]** via Mar Rosso, 331-Ostia Lido tel. [illegible] Giovedì 29 alle ore 21.00 (prima) **Pulcinella** testo e regia nel Dario Fo, con A. Colombaioni, S. Di Pietro. Ore 16.00 stagione teatrale per bambini [illegible] regia A. [illegible] Francesco

**DEI SERVI** via del Mortaro, 22 (largo Chigi) tel. 066795130. Giovedì 29 alle ore 21.00 (prima) **Inferno e Paradiso?** di F. Balmas, regia F. Balmas, con F. almas, F. Antaro, A. Monty, G. Verdecchia, V. Caprio.

**DEI CIOCCI** via Galvani, 69 tel. 0657[illegible]. Alle ore 21.00 **Ilse è vera ma ci crede** di Peppino De Filippo. Con A. Avallone, G. Zaccagnini, A. Poggi, F. Tuppo; regia A. Avallone

**DELLA CometA** via del Teatro Marcello, 4 tel. 068784380. Alle ore 21.00 **Pirandelliti e pilliroli** di Vincenzo Salemme; con V. Salemme, C. Buccirosso, M. Casagrande, T. Del Vecchio. È in corso la camp. abb.1998/99

**DELL'ORSOLINA Sala Caffè** via dei Filippini, 17/A tel. 0668308735. Alle ore 21.00 **Diamanti** di Lars Noren. Con Franco Ricordi, F. D'Amato, B. Palme, G. Ratti; regia L. Noren.

**DELL'ORSOLINA Sala Caffè** via dei Filippini, 17/A tel. 0668308735. Alle ore 22.00 **Annuncio a voce concorso (il principe Tobi e Armando)** di e con A. Tidona, regia C. Cassola.

**DELL'ORSOLINA Sala Arturo** via dei Filippini, 17/A tel. 066[illegible]35. Alle ore 22 [illegible] **Il New York** con P. Bettini e la partecipazione di L. Bentenati, scritto e diretto da A. Varani.

**DELL'ORSOLINA Sala Orfeo** via dei Filippini, 17/A tel. 0668[illegible]. Alle ore 21.15 **Serata d'onore** da due atti unici di Anton Checov: "Una proposta di matrimonio" e "Il canto del Cigno", adattamento e regia di Valentino Orfeo con V. Orfeo, A. Nardone, G. Guidi

**DEI CONTRARI** via Taro, 33/A tel. 0686[illegible]. Alle ore 21.00 (prima) **Falso partenze** scritto e diretto da C. Calda, con C. Calda, K. Cartiglioni

**[illegible] Sala A** via di Grottapinta, [illegible] tel. 066871639. Alle ore 21.00 **Cassa [illegible]** **Il coniuge ovvero tutti perché** di A. Amurri, con I. Ferretti, S. Giunti; [illegible] di A. Stroveglia.

**DEI SATIRI Sala B** via di Grottapinta, 19 tel. 066871639. Per la stagione 1998/1999 abb. a tre spettacoli a scelta. Orario 11/17 dal lun. al sab.

**DEI SATIRI Sala Giovedì Agro** via di Grottapinta, 19 tel. 6871639. Alle ore 21.15 **Biagiotto al museo** con E. Danco, B. Ciampaglia.

**DI ROCCO [illegible]** via Zabaglia 42 tel. 065744034. Alle ore 21.00 **[illegible]** I Sonetti di Belli; di e con M. Moretti, musiche composte ed eseguite [illegible] F. Valeri, A. Valeri, M. Sinibaldi

**DI VIA DEGLI [illegible]** via L. Speroni, 13 tel. 0641122287. Giovedì 29 alle ore 20.45 (prima) **[illegible]** di A. Lauritano, con T. Gisi, R. Giorgio, A. Grasso.

**DUE** vicolo Due Macelli [illegible]5780259. Alle ore 11.00 **Pupilone di stalla** di Pavel Kohout, con R. Campese. Regia M. Lucchesi (per le scuole).

**DUSE** via Crema, 8 tel. 067013522. Alle ore 21.00 **Paola e i Lemel** Di Aldo De Benedetti; con S. Mani, E. Ricciardi; regia C. D'Amico

**ELISEO** via Nazionale, 183/E tel. 0546[illegible]2174. Alle ore 20.45 (abb. E3) Valeria Moriconi e Corrado Pani in **Il [illegible]** di A. Cechov, regia M. Scaparro. Camp. abb. per la stagione teatrale 98/99.

**ELISEO PICCOLO** via Nazionale, 183 tel. 0648885085-0648880831. Alle ore 20.45 (abb.15) **Coppia aperta quasi spalancata** di D. Fo e F. Rame; regia [illegible] Bernardi, con P. Milani, C. [illegible]moni, R. Zini

**E.T.I. TEATRO [illegible]** via delle Vergini, 7 tel. [illegible]60. via delle Vergini, 7 tel. 06[illegible] Domani alle ore 20.45 (prima) **Non si sa come** di L. Pirandello, con G. Lavia, L. Lattuada, G. Crisafi, E. Chiaurov. [illegible] Paladini, regia G. Lavia. Continua la camp. abb. stagione 1998/99. Info 066794585 (147882211 biglietto elettronico)

**E.T.I. [illegible] VALLE** via del Teatro Valle, 21 [illegible]4. Campagna abbonamenti 98/99, formule teatro 4+4 Teatro Quirino-mini [illegible] Teatro Valle e speciale giovani 10 spettacoli. Alle ore 20.45 Festival d'autunno '98 **Max Black** di Heiner Gopbbels, con R. Wilms. Orario biglietteria ore 10-19 info: 0668-393794/167011616.

**EUCLIDE** piazza Euclide, 34/A tel. 06806[illegible]71. Giovedì alle ore 21.00 la Comp. Stabile Teatrogruppo presenta **La Bianca per Bianca** da "La fille bien gardée" di Labiche e [illegible] Michel, libero adattamento e regia di V. Boffoli

**EX MATTATOIO** Largo G.B. Marzi, 10 [illegible] 066624626-066623168. Alle ore 20.45 **Il provvisorio** di G. Barberio Corsetti.

**[illegible]** via S. [illegible] Cacco, 15 tel. [illegible]795[illegible] Alle ore 21.00[illegible] **Delitto alla romana ovvero** di B. Corbucci, Smeraldo, [illegible] Scaletta; con A. Sterl, M. [illegible] R. Ortesi, M. Falsini; regia L. [illegible]

**FURIO CAMILLO** via Camilla, 44 tel. 0678347348. Alle ore 21.00 Le vie del Festival – Festival d'autunno F. Scaldati legge Lucio.

**GIULIO** via delle Fornaci, 37 tel. 066372294. Alle ore 21.00 Ileana Ghione in **La vita che ti diedi** di L. Pirandello, con [illegible] Cundari, C. Borgognoni, T. Ronchi; regia di M. Ferrero. Continua la campagna abbonamenti. Orario botteghino 10.00-13.00/16.00-20.00

**GIUSCO** via R. Leoncavallo, 10/16 tel. [illegible]3. Alle ore 21.00 (prima) **Allalunga&allalarga** di G. Isidori, con S. Spaccesi, R. [illegible] regia L. Chiavarelli

**I MITI** via Beniamino Franklin, 7 (Testaccio) tel. 065742240. Domani alle ore 21.30 **Vendetta a due piazze** di G. Pupi con T. Bartolini, S. Cipolletta.

**IL TRIFOGLIO** via G. Carini, 72/78 tel. 06588[illegible]021-[illegible] Alle ore 21.00 **Il Babilano** di A. Chekov, con M. Kustermann, S. Borsarelli, M. Chiarotto, M. Fedele; regia di G. Nanni

**LA CHANSON** largo Brancaccio, 82/A tel. 064873164. Alle ore 21.30 **Angeli e figli maschi** di Castellacci-Calizzi, con L. Calizzi, L. Ferro, le gemelle Bertuzzi ed il balletto 2+2. Coreografie di E. [illegible] Camp. [illegible] ore 10-13/15-20 tel. 4873164.

**LA COMUNITÀ** via Giggi Zanazzo, 1 tel. 5817413. Alle ore 21.00 **Blackout... la notte tragica** ore. Alle ore 21.45 la Comp. I Teatrini **Storia di Pulcinella a seguire Il segreto del mare**.

**LE MASCHERE ASSOCIAZIONE CULT. TEATR.** via A. Salicati, 1/3 tel. 58330817. Alle ore 10.30 (per le scuole) [illegible] **magico** da Mozart, con S. [illegible] ore, S. [illegible] C. Greco.

**MARIONETTE** via Montezebio, 14 tel. 3223531. Alle ore 21.00 **Stasera a tavola** di M.G. Sauvajon, con E. Colla, C. Alighiero, G. Dominici, D. Biagioni; regia di C. Alighiero. Prosegue la camp. [illegible] giovanile Prosa e operetta. Or. botteghino 10-20 tel. 3223634

**[illegible]** via G. Genocchi, [illegible] tel. 8601733-5139905. Alle ore 10.00 **Il paese dei pappagalli** con le marionette degli Accettella

**METATEATRO** via Mameli, 244 tel. 05485498-0648670614. Alle ore 21.00 (abb. 22s-2ª martedì serale) **Un amore** di Tullio Kezich, da Dino Buzzati con G. Bosetti, M. Bonfigli. Il botteghino è aperto dal lun. al sab. orario continuato dalle 9.30 alle 19.00. Continua la campagna abb stagione 1998/99.

**OLIMPICO** piazza G. da Fabriano, 17 tel. 063234890-063234936. Venerdì 30 alle ore 21.00 concerto di Franco Califano. Sono in vendita i biglietti per il "Super snow show". Biglietti in vendita al botteghino del teatro dalle 11 alle 19

**PICCOLI SALA A** via Giosuè Borsi, 20 tel. 0680[illegible]39-068083523. Alle ore 21.30 (prima - turno A) **Sesso pisello** con E. Brignano regia V. Lupo.

**POLITECNICO** via G.B. Tiepolo, 13/A tel. [illegible]1. Alle ore 21.00 **Esco tli prendi** di G. Prosperi, con A. Buscemi, G. Pellegrino, P. Lorenzone, regia A. Buscemi.

**PRATI** via Degli Scipioni, 98 tel. 0639740503. Prossima apertura stagione teatrale 1998/99, "Casanova farebbe così" di A. Curcio & P. De Filippo - "Il medico dei Pazzi" di E. Scarpetta - "La lettera di mammà" [illegible] P. De Filippo - "Il settimo si riposò" di Samy Fayad, regia F. Gravina

**PREMIO ROMOLO '98** (tel. 069286861) Dal 23 Novembre al 12 Dicembre, **Gattogiocando** nazionale Teatro-ragazzi per le scuole. Spettacoli alle ore 10.15 con trasporto pullman. Info, e pren. [illegible] 069286861.

**ROMAEUROPA FESTIVAL '98** via XX Settembre, 3 tel. 167-795525. Fino al 3 novembre alle ore 20.00 a Villa Massimo **Macbeth** coreografie di F. Puckett

**ROSSINI** piazza S. Chiara, 14 tel. [illegible]27070. Alle ore 21.00 **Er Marchese del Grillo** con A. Alfieri, R. Merlino, M. Paliani, L. Greco, P. Romano, M. Di Vincenzo. Per info. [illegible]

**SALA PETROLINI** via Rubattino, 5 tel. 065757498. Avviso ai soci. Sala Petrolini: Mercoledì 11 **Di vedimo ai vedisti** con F. Fiorentini, T. Tosto, L. Kelly.

**SALA TESTACCIO** via R. Gessi, 8 tel. 065755482. Sabato Comici. Avviso ai soci. Alle ore 21.30 **Lettera a.** 2 scritto e dir. da E. Faina, con A. Gambelli, M. Dursi.

**SALA UMBERTO** P.zza [illegible]S. Giovanni, 10 tel. 0658120[illegible]. Alle ore 21.00 Il Gruppo Gioco teatro **Shakespeare forever show** un cast di 40 attori, musiche di M. Pace; regia di C. Boccaccini.

**SALONE MARGHERITA** via Due Macelli, 75 tel. 06[illegible]-0[illegible]1499. Domani alle ore 21.30 **Una Tarzana** di F. Ionio, con G. d'Angelo, B. Boccoli, D. Mendez. Regia S. Japino, collaborazione ai testi di M. Scaletta

**SATIRA** via Sialia, 129 tel. 0540007[illegible]11. Alle ore 21.00 (MAZ) **Can Can** [illegible] Abe Burrow, con Benedetta Boccoli, Gianni Nazzaro, Enrico Beruschi; regia di Gino Landi. Orario botteghino: tutti i giorni 10/13 - 15.30/19

**SPAZIOZERO** via Galvani, 65 tel. 065756211. Dal 27 al 31 ottobre **Rino la Rally, festival a concorso delle comicità italiana** con nuovi comici, presentatori, orchestre e ospiti. Info tel. 065756211

**STANZE DEL GIALLO** via Cassia, 871/C tel. 0630311078-0630311335. Alle ore 21.30 **Blinds cotton** di A. Christie con P. Lombardi, S. Schermani; regia S. Scandurra.

**[illegible]** via C. Della Rocca, 6 tel. 0624406052. Dal 29 alle ore 21.00 **Belinda** diretto e interpretato da Claudio Cicalò, Francesca Falchi.

**TEATRO DEL CENTRO** Vicolo degli Amatriciani, 2 tel. 066867610. Alle ore 21.00 **Riccardo III** di W. Shakespeare con E. Giglio e I. [illegible]

**TEATRO DETTE** via Benevento, 23 tel. 0644236382. Alle ore 21.00 (prima) **Frontale di M** Mandolini, F. Loriga con A. Fontana, G. Ramazzotti. Regia di M. [illegible]

**TEATRO [illegible] S. [illegible]** Piazza Nerazzini, tel. 066125631. Venerdì 30 **Amore solo uno ti conosce più** di A. Benedetti, regia di Giorgio Fiore

**TEATRO VERDE** Circonvallazione Gianicolense 10 tel. 5882034. Alle ore 10.30 (per le scuole) **La bella addormentata** regia di P. Parisi.

**[illegible]** P.zza S. Maria Liberatrice, 8 [illegible] Sala A. Alle ore 21.00 **Stasera** scritto, dir e con C. Bigagli; con A. Corsini, S. Gragnani, M. Nissen. [illegible] Venerdì 30 ottobre alle ore 17.00 The letterari Letture integrali di testi della letteratura italiana a cura di M. [illegible]

**TRASTEVERE** via Jacopa de Settesoli, 3 tel. 5892034. Alle ore 21.00 **Il Gruppo** scritto e dir. da E. Fiore, con A. Gambelli, M. Dursi.

**TRASTEVERE** via Jacopa de Settesoli, 3 tel. 5892034. Alle ore 10.30 (per le scuole) **Le bella addormentata** regia di P. Parisi.

**TRIANON** via Muzio Clementi, 37 tel. 0647[illegible]. Alle ore 21.00 (prima) **Il [illegible]** di Ugo Chiti, con M. Bonini Olivieri, M. Cecchi, A. Cenci, M. Cortesi, M. Gabbrielli, L. Lanzi, M. Lucchesi, M. Mariotti, L. Nucci, S. Pacini, L. Pampaloni, L. Pieri, M. Pieri, M. Pieri, M

# TRAME

**CHARACTER.** Thriller. Oscar quale miglior film straniero, è ambientato nella Rotterdam degli anni Venti e s'inizia con il ritrovamento del cadavere di un temuto amministratore.
**[Antares 2, 2, Intrastevere 3, Savoy 2, Trianon 5]**

**COSI'** . Drammatico. Leone d'Oro alla di Venezia, il nuovo film di Gianni Amelio è ambientato nella Torino degli anni Cinquanta e narra la storia di due emigranti dal sud.
**[Admiral, Augustus 1, Roma]**

**CITY.** Fantastico. Rufuss Sewell si sveglia mattina in uno strano albergo e scopre di essere ricercato per una serie di omicidi che non si ricorda di aver .
**[Atlantic 5, Quirinale 2]**

**DELITTO PERFETTO.** Thriller. Un potente e miliardario (Michael Douglas), una moglie bella e infedele (Gwyneth Paltrow), squattrinato (Viggo Mortensen) amante di lei: ognuno ha un motivo per sbarazzarsi di chi intralcia i suoi progetti...
**[Eurcine 2, Fiamma 2, Giulio Cesare 1, Lux 1, Odeon 1]**

**ELIZABETH.** Drammatico. Nell'Inghilterra del 1554 viene incoronata Regina la giovane Elizabeth.
**[Academy Hall, 6, Capranichetta, Excelsior 2, Holiday, Intrastevere 2, Madison 3, 3, Quirinetta, Royal 2]**

**GALLO CEDRONE.** Commedia. Carlo Verdone interpreta un eterno Peter Pan di periferia, donnaiolo, ex agente immobiliare, concorrente di quiz televisivi sempre a caccia di emozioni al punto che decide persino di diventare volontario per la Croce Rossa in un paese arabo.
**ific 1, Broadway 1 e 3, Capranica, Clark 1, Empire 1 e 2, Ebelio, Excelsior 1, Gregory, New York, Paris, Quirinetta 1, Reale 1, Rouge et Noir, Royal 1, Sala Troisi, Superga, Universal]**

**LOLA CORRE.** Azione. Nella Berlino nostri giorni vivono Lola e Manni, giovani e innamorati. Lui è nei guai: deve recuperare il denaro di un commerciante d'auto. Lei è disposta a tutto per aiutarlo.
**Lucky Blu, Lux 6, Quattro Fontane 4]**

**OSSESSION.** Thriller. Helen (Gwyneth Paltrow) è innamorata del benestante Jackson, professionista a Wall Street che la porta a trascorrere le Natale nella tenuta di campagna dove vive la madre (Jessica Lange), assai gelosa del figlio.
**[Missouri 3, Savoy 3, Trianon 4]**

**PAP'OCCHIO.** Commedia. Ritorna nelle sale in versione integrale il bizzarro film di Renzo Arbore interpretato dai personaggi «L'altra domenica».
**[Mignon 2]**

**I PICCOLI** Drammatico. L'ultimo lavoro di Daniele Luchetti è ambientato nel 1943 e racconta le vicende di giovani studenti che diventano partigiani sulle montagne.
**[Gioiello]**

**RADIOFRECCIA.** Commedia drammatica. Storia di provincia negli anni '70 per l'esordio regia di Ligabue, tratto dal libro del musicista «Fuori e dentro il borgo».
**[Alhambra 2, Jolly 2, Maestoso 1, Metropolitan]**

**IL SIGNOR ONNIDICIPALLE.** Commedia. Francesco Nuti è un campione di biliardo, Sabrina una prostituta d'alto bordo. I due s'innamorano: non sarà una love story semplice.
**[Alhambra 3, In, Eurcine 4, Jolly 4, Lux 4, Maestoso 2, Odeon ]**

**SLIDING DOORS.** Commedia. Una metropolitana persa per un minuto di ritardo è al centro della giornata di Helen (Gwyneth Paltrow). l'avesse presa avrebbe scoperto il convivente con l'ex fidanzata.
**[Eden, Eurcine 3, Jolly 3, Lux 3, Nata Umberto]**

**SMALL SOLDIERS.** Fantasy film di Joe Dante un gruppo di soldatini si trasforma in una squadra di guerrailondai.
**(Doria 2, Lux 2, Madison 1, 2, Savoy 1, Trianon 2, Sala Blu)**

**TRUMAN SHOW** Commedia. film di Peter Weir, fenomeno dell'estate americana. Jim Carrey impersona l'inconsapevole protagonista soap-opera trasmessa in diretta televisiva ventiquattro ore su ventiquattro.
**[Alhambra 1, Cola DiRienzo, Embassy, Eurcine 1, 2, Jolly 1, Lux 5, 3]**

**TU RIDI.** Drammatico. L'ultimo lavoro dei fratelli Taviani si articola su due episodi: «Felice» descrive le vicissitudini di un tenore (Antonio Albanese). «I sequestri» riguarda le gesta criminali di un manovale della mafia
**(Nuovo Olimpia )**

**TUTTI PAZZI PER MARY.** Cameron Diaz è Mary nella irriverente pellicola fratelli Farrelly «Scemo + scemo».
**[Antares 1, Broadway 2, Capitol, 1, 1, Europa, Eurcine 3, Greenwich 1, Madison 2, Missouri 1, Sisto, Ritz, Trianon 1, Tristar Sala Rossa]**

**L'UOMO AI CAVALLI.** Sentimentale. Dal best seller di Nicholas Evans, la storia d'amore tra la direttrice di una rivista (Kristin Scott Thomas) e un uomo (Robert Redford) abile a i cavalli.
**[Alcazar, Apollo, Giulio Cesare 2, R ]**

. Horror. nuovo film di John Carpenter, tratto da un racconto di John Steinbey, James Woods è un cacciatore di vampiri nel Nuovo Messico.
**(Golden, Reale )**

## PRIME VISIONI

DIMENSIONI DELLO SCHERMO — ACUSTICA ANALOGICA — ACCESSO PORTATORI

### ACADEMY HALL
via Stamira 5 tel
**Elizabeth** di Hirst; con Cate Blanchett, Geoffrey Rush Orario: 15.30-17.45-20.05-22.30 L.

### ADRIANO
piazza Cavour 22 tel
**Chiuso per lavori**

### ALCAZAR
via Merry del Val 14 tel. 065
**velli** di R. Redford Orario: 15.00-19.00 L. 13.000 Orario: 22.00 L.

### ALHAMBRA Sala 1
via Pier delle Vigne 4 tel. 0666012154
**Tho** di Peter Weir con Jim Carrey, Laura Linney Orario: 18.10- 20.15-22.30 L. 13.000

### ALHAMBRA Sala 2
via Pier delle Vigne, 4 tel. 0666012154
**Il signor Quindicipalle** di Francesco Nuti; con Francesco Nuti, Sabrina Ferilli. Orario: 16.00-18.10- 20.15-22.30 L. 13.000

### ALHAMBRA Sala 3
via Pier delle Vigne, 4 tel. 0666012154
**Il signor Quindicipalle** di Francesco Nuti; con Francesco Nuti, Sabrina Ferilli. Orario: 16.00-18.10- 20.15-22.30 L. 13.000

### AMBASSADE
via Accademia Agiati 57 tel.
**Chiuso per lavori**

### AMERICA
via Natale del Grande 6 tel.
**Godzilla** di Ronald Emmerich; con Matthew Broderick, Jean Reno Orario: 15.00-17.30-20.00-22.30 L.

### ANTARES Sala 1
viale Adriatico, 15-21 tel.
**Tutti pazzi per Mary** di Peter e Bobby Farrelly; con Cameron Diaz, Matt Dillon. Orario: 15.00-17.30- 20.00-22.30 L. 12.000

### ANTARES Sala 2
viale Adriatico, 15-21 tel. 066184368.
**Il mio cane Skip** di Mike Van Diem; con Fedja Van Huet Orario: 15.00-17.30- 20.00-22.30 L.

### APOLLO
via del Gallo e Sidama 20 tel. 0686208806
**velli** di e con R. Redford Orario: 16.00-19.15-22.30 L. 13.000

### ARCHIMEDE
via Archimede, 71 tel.
**l'eclisse** di Eric Rohmer; con Marie Riviere. Orario: 16.30-18.30-20.30-22.30 L. 12.000

### ARISTON
via Cicerone 19 tel. 063212597.
**Chiuso per lavori**

### ATLANTIC Sala 1
via Tuscolana 745 tel. 067
**Gallo Cedrone** di Carlo Verdone, con Carlo Verdone, Regina Orioli Orario: 14.30-16.30- 18.30-20.30-22.30 L.

### ATLANTIC Sala 2
via Tuscolana 745 tel.
**Godzilla** di Ronald Emmerich con Matthew Broderick, Jean Reno Orario: 14.30-17.10-19.50-22.30 L. 12.000

### ATLANTIC Sala 3
via Tuscolana 745 tel. 067610656
**Il dottor Dolittle** di B. Thomas, con Eddie Murphy, K Orario: 15.10-17.00-18.50-20.40-22.30 L. 12.000

### ATLANTIC Sala 4
Tuscolana 745 tel
**Cedrone** di Carlo Verdone; con Carlo Verdone, Regina Orioli Orario: 14.50-16.45- 18.40-20.35-22.30 L.

### ATLANTIC Sala 5
via Tuscolana 745 tel
**Dark City** di Alex Proyas, con Rufus Sewell, Kiefer 16.30-18.30-20.30-22.30 L. 12.000

### ATLANTIC Sala 6
via Tuscolana 745 tel. 067610656
Michael Hirst, con Cate Blanchett, Geoffrey Rush Orario: 15.00-17.30- 20.00-22.30 L. 12.000

### AUGUSTUS Sala 1
corso Vittorio Emanuele 203 tel. 066875455
**Così ridevano** di Gianni Amelio, con Enrico Lo Verso, Francesco Giuffrida Orario: 15.30-17.50- 20.10-22.30 L. 12.000

### AUGUSTUS Sala 2
corso Vittorio Emanuele 203 tel.
**amici, un , un funerale** di Matt Reeves Orario: 16.30-18.30- 20.30-22.30 L.

### BARBERINI Sala 1
piazza Barberini 24-25- 064827707
**The** di Peter Weir con Jim Carrey, Laura Linney Orario: 16.00-18.00-20.15-22.30 L.

### BARBERINI Sala 2
piazza Barberini 24-25-26 tel. 064827707.
**Il dottor Dolittle** di B. Thomas, con Eddie Murphy, K Orario: 15.10-17.00-18.50-20.40-22.30 L. 12.000

### BARBERINI Sala 3
piazza 24-25-26 tel. 064827707.
**Il signor Quindicipalle** di Francesco con Francesco Nuti, Sabrina Ferilli Orario: 16.15-18.20- 20.30-22.30 L. 13.000

### 1
via dei Narcisi 36 tel
**Gallo Cedrone** di Carlo Verdone, con Carlo Verdone, Regina Orario: 14.30-16.30- 18.30-20.30-22.30 L.

### 2
via dei Narcisi 36 tel. 062303408
**Tutti** Peter e Bobby Farrelly, con Cameron Diaz, Matt rio: 15.30-17.50-20.10-22.30 L. 10.000

### BOLOGNA
viale Bologna 38 tel. 0644240203
**Elizabeth** di Michael Hirst; con Cate Blanchett, Geoffrey Rush Orario: 15.30-17.50-20.10-22.30 L. 12.000

### BRISTOL
via Tuscolana 950 tel. 0672960530
**Godzilla** di Ronald Emmerich; con Matthew Broderick, Jean Reno Orario: 15.00-17.30-20.00-22.30 L.

### BROADWAY
dei Narcisi 36 tel
**Gallo Cedrone** Verdone; con Carlo Verdone, Regina Orario: 15.00-16.50-18.40-20.30-22.30 L.10.000

### CAPITOL
via G. Sacconi 39 tel. 063236
**pazzi per Mary** di Peter e Bobby Farrelly; con Cameron Diaz, Matt Dillon. Orario: 15.15-17.40- 20.00-22.30 L. 12.000

piazza Capranica 101 tel. 066792465
**Gallo Cedrone** di Carlo Verdone; con Carlo Verdone, Regina Orioli Orario: 15.00-16.50- 18.40-20.30-22.30 L. 12.000

### CAPRANICHETTA
piazza Montecitorio 125 tel. 066796957
**Elizabeth** di Michael Hirst, con Cate Blanchett, Geoffrey Rush Orario: 15.45-18.00- 20.15-22.30 L.

### CIAK Sala 1
via Cassia 692 tel. 0633251607
di Carlo Verdone; con Carlo Verdone, Regina Orario: 14.30-16.30-18.30- 20.30-22.30 L. 12.000

### CIAK Sala 2
via Cassia 692 tel. 0633251607.
**Tutti pazzi per Mary** di Peter e Bobby Farrelly, con Cameron Diaz, Matt Dillon. Orario: 15.30-17.45- 20.05-22.30 L. 12.000

Borgo Santo Spirito, tel
**Solo sesso** di Tom Tykwer, con Franka Potente, Moritz Bleibtreu. Orario: 16.00-17.40-19.20-21.00-23.00 L. 12.000

### COLA DI RIENZO
piazza Cola di Rienzo 86 tel. 063235683.
**The Truman Show** di Peter Weir; con Jim Carrey, Laura Linney. Orario: 16.00-18.20-20.25-22.30 L. 13.000

### DEI PICCOLI
via della Pineta 15, Villa Borghese tel.
**L'imperatore del lago 3** Orario: 15.00-16.15-17.30-18.45 L. 8 Dito Orario: 20.30 Bollicine Orario: 22.30 L. 10.000

### DORIA Sala 1
via Andrea Doria 52/60 tel. 0639721446.
**pazzi** Mary di Peter e Bobby Farrelly; con Cameron Diaz, Dillon Orario: 15.20-17.40- 20.00-22.30 L.

### DORIA Sala 2
via Andrea Doria 52/60 tel. 0639721446.
**Smoki** Orario: 15.20-17.40-Orario: 20.10-22.30 L. 12.000

### DORIA Sala 3
via Andrea Doria 52/60 tel. 0639721446.
**Godzilla** di con Matthew Broderick, Jean Reno Orario: 16.30- 20.00-22.30 L. 12.000

### EDEN
piazza Cola di Rienzo 74 tel. 063612449
**Sliding doors** di Peter Howitt; Gwyneth Paltrow, John Hannah Orario: 16.30-18.30- 20.30-22.30 L. 13.000

### EMBASSY
Stoppani 7 tel. 068070245
**Tho** di Peter Weir con Jim Carrey, Linney Orario: 16.00-18.20- 20.25-22.30 L. 13.000

### EMPIRE
viale Regina Margherita 29 tel. 068417719
**Cedrone** Carlo Verdone; con Carlo Verdone, Regina Orario: 14.45-16.30-18.20-20.20-22.30 L. 13.000

viale Esercito 44 (Cecchignola) tel. 065010652
Carlo Verdone; con Carlo Verdone, Regina Orioli Orario: 15.00-16.50-18.40-20.35-22.30 L.10.000

### ETOILE
piazza in Lucina 41 tel. 066876125.
**Gallo Cedrone** Carlo Verdone; con Carlo Verdone Regina Orioli Orario: 16.30-18.30- 20.30-22.30 L. 12.000

### EURCINE Sala 1
via Liszt 32 tel. 065910986
di Peter Weir con Jim Carrey. Orario: 15.15-17.50- 20.10-22.30 L.

### EURCINE
via Liszt 32 tel. 065910986
**Bellitte perfette** di Andrew Davis; con Michael Douglas, Gwynet Paltrow Orario: 15.45-18.00- 20.15-22.30 L. 13.000

via Liszt 32 tel
**Sliding doors** di Peter Howitt; Gwyneth Paltrow, John Hannah. Orario: 16.15-18.20- 20.25-22.30 L. 13.000

via Liszt tel. 065910986
**Il signor Quindicipalle** di e con Francesco Nuti; con Sabrina Ferilli Orario: 16.10- 20.20-22.30 L.

### EUROPA
Italia 0644249760.
**Tutti pazzi per Mary** di Peter e Bobby Farrelly, con Cameron Diaz, Matt Dillon. Orario: 15.00-17.30- 20.00-22.30 L. 12.000

### EXCELSIOR
via Beata V. Carmelo 2 tel.
**Gallo Cedrone** Carlo Verdone; con Carlo Verdone, Regina Orioli Orario: 15.00-16.55- 18.50-20.45-22.45 L. 12.000

### EXCELSIOR Sala 2
via Beata V. Carmelo 2 tel. 065292296
**Elizabeth** di Michael Hirst; con Cate Blanchett, Geoffrey Rush. Orario: 15.30-17.50-20.10-22.30 L.

### EXCELSIOR Sala 3
via Beata V. Carmelo 2 tel
**Tutti pazzi per Mary** di Peter e Bobby Farrelly; con Cameron Diaz, Dillon. Orario: 15.00-17.30- 20.00-22.30 L. 12.000

### FARNESE
Campo de' Fiori 56 tel
**Sparerò se lilo pedro-Mereno** di Aurelio Grimaldi Orario: 17.10-18.50-20.40-22.30 L. 12.000

### FIAMMA Sala 1
Bissolati 47 tel
**perfette** di Andrew Davis; con Michael Douglas, Gwynet Paltrow. Orario: 15.30-17.50- 20.10-22.30 L. 13.000

### FIAMMA Sala 2
via Bissolati 47 tel
**Lo sposo sogni** di Brad Silberling; con Meg Ryan, Nicholas Cage. Orario: 15.15-17.50- 20.10-22.30 L. 13.000

via Pietro Mart, 10 tel 0661662378
**apertura**

viale Trastevere tel.
**Tutti pazzi per Mary** di Peter e Bobby Farrelly; con Cameron Diaz, Matt Orario: 15.30-17.50- 20.10-22.30 L. 12.000

via Nomentana 43 tel.
**I piccoli maestri** di Daniele Luchetti, con Stefano Accorsi, Stefania Montorsi Orario: 15.40-20.15-22.30 L. 10.000

### GIULIO CESARE 1
viale Cesare 259 tel.
**Bellitte perfette** di Andrew Davis; con Michael Douglas, Gwynet Paltrow. Orario: 15.15-17.50- 20.10-22.30 L. 13.000

### GIULIO CESARE 2
viale Giulio Cesare 259 tel. 0639720795
**L'uomo** Redford; con R. Redford Orario: 15.30 - 18.45-22.00 L.

### GIULIO CESARE 3
Cesare 259 tel. 0639720795.
**Armageddon** Michael Bay; con Bruce Willis, Ben Affleck 16.30- 19.30-22.30 L. 13.000

### GOLDEN
viale tel. 0670496602
**Vampires** John Carpenter con James Woods, Daniel Baldwin. Orario: 16.00-18.10-20.20-22.30 L. 12.000

via G. Bodoni 59 tel. 065745825.
**pazzi per Mary** di Peter e Bobby Farrelly; con Cameron Diaz, Dillon. Orario: 16.00-18.00- 20.15-22.30 L. 12.000

via G. Bodoni tel.
**Truman Show** di Peter Weir; con Jim Carrey, Laura Linney Orario: 16.30-18.30-20.30-22.30 L. 12.000

via G. Bodoni 59 tel. 065745825
**L'eclisse nelle pere** di Francesca Archibugi; con Valeria Golino, Sergio Rubini Orario: 17.00-18.50- 20.40-22.30 L. 12.000

via Gregorio VII 180 tel. 066380600
di Carlo Verdone, Regina Orioli. Orario: 14.30-16.30-18.20-20.20-22.30 L.

### HOLIDAY
largo Benedetto Marcello 1 tel.
**Elizabeth** di Michael Hirst, Cate Blanchett, Geoffrey Rush Orario: 15.25-17.45-20.05-22.30 L.

vicolo Moroni 3/A (p.za Trilussa) tel. 065894230.
**game** di Spike Lee; con Denzel Washington Orario: 15.15-17.40- 20.05-22.30 L. 12.000

vicolo Moroni 3/A (p.za Trilussa) tel. 065894230.
**otti** di Michael Hirst; Cate Blanchett, Geoffrey Rush. Orario: 15.30-17.45-20.05-22.30 L. 12.000

vicolo Moroni 3/A (p.za Trilussa) tel.
di Mike van Diem; con Fedja Van Huet 15.30-17.45- 20.05-22.30 L.

via Giano Della Bella, 4/6 tel. 0644232190
**Tho** Show di Peter con Jim Carrey, Laura Linney Orario: 16.15-18.20- 20.25-22.30 L. 13.000

### JOLLY Sala 1
via Giano Della Bella, 4/6 tel. 0644232190.
di Luciano Ligabue; con Stefano Accorsi, Luciano Federico. Orario: 15.30-17.50- 20.10-22.30 L. 13.000

### JOLLY Sala 3
via Giano Della Bella,
**doors** Peter Howitt; con Gwyneth Paltrow, John Orario: 15.30-17.50- 20.10-22.30 L. 13.000

via Giano Della Bella, 4/6 tel
**Il signor Quindicipalle** di Francesco Nuti; con Francesco Nuti, Sabrina Ferilli Orario: 16.15-18.20- 20.25-22.30 L.

### KING
via Fogliano 37 tel
**pazzi per**

### LUX 1
Massaciuccoli, 39 tel. 0686204960.
**perfette** di Andrew Davis; con Michael Douglas, Gwynet Paltrow. Orario: 17.00- 19.00-21.00-23.00 L. 13.000

### LUX 2
via Massaciuccoli, 39 tel. 0686204960
**Small soldiers** di Joe Dante; con Kirsten Dust, David Cross. Orario: 16.00-18.10-20.20-22.30 L. 13.000

Massaciuccoli, 39 tel.
di Peter Howitt; con Gwyneth Paltrow, John Hannah 15.45-17.40-20.35-22.40 L.

### LUX 4
via Massaciuccoli, 39 tel. 0686204960.
**Il signor Quindicipalle** di e con Francesca Orario: 15.10-17.10- 19.00-21.00-23.00 L. 13.000 1.00 L.10.000

### LUX 6
via Massaciuccoli, 39 tel. 0686204960.
**The Truman Show** di Peter Weir; con Jim Carrey, Laura Linney. Orario: 15.00-17.00-19.00-20.50-22.50 L. 13.000

### LUX 6
via Massaciuccoli, 39 tel. 0686204960.
**Lola corre** di Tom Tykwer; con Franka Potente, Moritz Bleibtreu Orario: 16.00-17.40-19.00-21.00-22.40 L.

### MADISON Sala 1
via Chiabrera 121 tel. 065417926.
**Small soldiers** di Joe Dante; con Kirsten Dust, David Cross. Orario: 15.20-17.40 - 20.10-22.30 L. 12.000

via Chiabrera 121 tel. 065417926.
**Bellitte perfette** di Andrew Davis; con Michael Douglas, Gwynet Paltrow. Orario: 15.30-17.50- 20.10-22.30 L. 12.000

via Chiabrera 121 tel. 065417926.
**Elizabeth** di Michael Hirst; con Cate Blanchett, Geoffrey Rush. Orario: 15.40-18.00- 20.15-22.30 L.

### MADISON Sala 4
via Chiabrera 121 tel. 065417926.
**Godzilla** di Ronald Emmerich; con Matthew Broderick, Jean Reno. Orario: 15.00-17.30-20.00-22.30 L. 12.000

### MAESTOSO 1
via Appia Nuova 416 tel. 06786086.
**Small soldiers** di Joe Dante; con Kirsten Dust, Luciano Federico. Orario: 15.00-17.40- 20.05-22.30 L. 13.000

### MAESTOSO 2
via Appia Nuova 416 tel. 06786086.
**Quindicipalle** di e con Francesco Nuti 15.45-18.00- 20.15-22.30 L. 13.000

via Appia Nuova 416 tel.
**Show** di Peter Weir con Jim Carrey, Laura Linneu. 15.30-17.50- 20.10-22.30 L. 13.000

### MAESTOSO Sala 4
via Appia Nuova 416 tel. 06786086.
**Armageddon** Bay; con Bruce Willis, Ben Affleck Orario: 15.30- 19.30-22.30 L. 13.000

### MAJESTIC
via SS. Apostoli 20 tel. 066794908.

Corso 7 tel.
di Luciano Ligabue; con Stefano Accorsi, Luciano Federico. Orario: 15.00-17.40- 20.05-22.30 L. 13.000

### MISSOURI Sala 1
Viterbo 11 tel.
**rosso** di Francois Girard; con Carlo Cecchi, Irene Grazioli. 17.15-20.00-22.30 L. 12.000

### MISSOURI Sala 2
via Viterbo 11 tel. 0685
**Pap'occhio** di Renzo Arbore; con Arbore, Roberto Benigni. Orario: 17.00-18.50- 20.40-22.30 L. 12.000

### MOULIN ROUGE
via E. tel. 0655383153.
**Tutti pazzi per Mary** di Peter e Bobby Farrelly; con Cameron Diaz, Matt Dillon. Orario: 15.30-17.50- 20.10-22.30 L.

via E. Bombelli 25 tel. 0655383193
**Small soldiers** di Joe Dante; con Kirsten Dust, David Cross. Orario: 15.30-17.40-20.00-22.30 L. 12.000

via E. Bombelli 25 tel.
**spada magica....** Orario: 15.00-16.45- 18.30 L. 12.000 **Ghiaccio** Orario: 20.30-22.30 L. 12.000

### NEW YORK
via Cave 36 tel. 067810271.
di Carlo Verdone; con Carlo Verdone, Regina Orioli Orario: 14.40-16.35-18.30-20.25-22.30 L.

### NUOVO OLIMPIA A
via in Lucina 16/G tel. 068
**nidi** di Paolo e Vittorio Taviani; con Antonio Albanese, Sabrina Ferilli. Orario: 16.30-18.30- 20.30-22.30 L. 12.000

### NUOVO OLIMPIA B
via in Lucina 16/G tel. 068
**Il tuo tra terra e** di G.M. Gaudino; con Olimpia Carlisi, Tina Femiano Orario: 17.00-18.50-20.40-22.30 L. 12.000

### NUOVO SACHER
largo Ascianghi 1
**Racconto d'autunno** di Eric Rohmer, con Marie Riviere Orario: 16.00-18.10- 20.20-22.30 L. 12.000

piazza S. Jacini, 22 tel. 0636298171.
**Delitto perfetto** di Andrew Davis; con Michael Douglas, Gwynet Paltrow. Orario: 15.00-17.00- 19.00-21.00-23.00 L. 13.000

### ODEON 2
piazza S. Jacini, 22 tel. 0636298171
**Tutti giorni, notti** di Ivan Reitman; con Harrison Ford, Anne Heche. Orario: 15.00-17.00- 19.00-20.55-22.55 L. 13.000

### ODEON 3
piazza S. Jacini, 22
**Il signor Quindicipalle** di Francesco Nuti; con Francesco Nuti, Sabrina Ferilli. Orario: 15.10-17.10- 19.00-21.00-23.00 L. 13.000

### ODEON 4
piazza S. Jacini,
di Spike Lee; con Denzel Washington 15.00-17.30- 20.00-22.30 L. 13.000

### PARIS
via Magna 112 tel. 0670496568.
**Gallo** di Carlo Verdone; con Verdone, Regina Orioli Orario: 15.00-16.50- 18.40-20.30-22.30 L. 13.000

### PASQUINO
Vicolo del Piede, tel. 065803622.
Med Film Festival 98: **La vita è bella** (11.00) **The hitter** (15.00) **The white sky** (17.3 **end** (19.00) (20.30) **Teatro** (22.30)

### QUATTRO FONTANE 1
via Quattro Fontane 23 tel. 064741515
**The gift game** di Spike Lee; con Denzel Washington. Orario: 15.15-17.40-20.05-22.30 L. 12.000

### QUATTRO FONTANE 2
via Quattro Fontane 23 tel. 064741515
**d'autunno** di Eric Rohmer Orario: 16.00-18.10 - 20.20-22.30 L. 12.000

### QUATTRO FONTANE 3
via Quattro Fontane 23 tel. 41515
di Michael Hirst, con Cate Blanchett, Geoffrey Rush. Orario: 15.30-17.45-20.10-22.30 L.

4
via 23 tel. 0647415
**corvo** Tom Tykwer; con Franka Potente, Moritz Orario: 16.30-18.00-19.30-21.00-22.30 L. 12.000

### QUIRINALE Sala 1
150 tel. 4882653.
di Carlo Verdone; con Carlo Verdone, Regina Orioli 14.45-16.40- 18.35-20.30-22.30 L.

### QUIRINALE Sala 2
via Nazionale 190 064882653
**City** di Alex Proyas; Rufus Sewell, Kieler Sutherland Orario: 16.30-18.30-20.30-22.30 L. 13.000

### QUIRINETTA
via Minghetti 4 tel. 056790012.
V.O. coi sott.ti in italiano Michael Hirst; con Cate Blanchett, Geoffrey Rush Orario: 15.45-18.00- 20.15-22.30 L. 12.000

1
piazza Sonnino 7 tel. 065810234.
**Gallo** Carlo Verdone; con Carlo Verdone, Regina Orioli Orario: 15.00-16.50- 18.40-20.30-22.30 L. 13.000

piazza Sonnino 7 tel. 065810234.
**Vampires** di Carpenter con James Woods, Orario:
**Vampires** di Carpenter con James Woods. Orario: 20.20-22.30 L. 13.000

via IV Novembre 156 tel. 066790763
**dell' Eden** di Alessandro D'Alatri; con Kim Rossi Stuart. Orario: 16.30-18.30- 20.30-22.30 L. 12.000

### RITZ
viale Somalia 109 tel. 0686205683.
**Tutti pazzi per Mary** di Peter e Bobby Farrelly; con Cameron Diaz, Matt Dillon. Orario: 15.30-17.45- 20.05-22.30 L. 12.000

### RIVOLI
via Lombardia
**L'uomo che sussurrava ai velli** di R. Redford; con R. Redford. Orario: 16.00-19.00-22.00 L. 13.000

### ROMA
piazza Sonnino 37 tel. 065812864.
**Small soldiers** di Gianni Amelio; con Enrico Lo Verso, Francesco Giuffrida. Orario: 15.15-17.45- 20.05-22.30 L. 12.000

Sabaria 31 tel. 068554305.
Carlo Verdone; con Carlo Verdone, Regina Orioli . Orario: 16.00-18.10- 20.20-22.30 L.

### ROYAL Sala 1
via E. Filiberto 175 tel. 0670474549.
di Carlo Verdone; con Carlo Verdone, Regina Orioli . Orario: 16.15-18.20- 20.25-22.30 L. 12.000

via E. Filiberto 175 tel. 0670474549.
di Michael Hirst; con Cate Blanchett, Geoffrey Rush Orario: 15.30-17.50- 20.10-22.30 L. 12.000

### SALA TROISI
via Girolamo Induno 1 tel. 065812495.
di Carlo Verdone; con Carlo Verdone, Regina Orioli. Orario: 15.30-17.20- 19.10-21.00-23.00 L. 12.000

### SALA UMBERTO
via della Mercede 50 tel
**Sliding doors** Peter Howitt; con Gwyneth Paltrow, John Hannah Orario: 16.30-18.30- 20.30-22.30 L. 12.000

via Bergamo 25 tel. 0685300948.
**solitaire** di Joe Dante; con Kirsten Dust, David Cross 15.30-18.00-20.20-22.30 L. 12.000

via Bergamo 25 tel. 0685300948.
di Mike Van Diem; con Fedja Van Huet Orario: 15.30-18.00- 20.20-22.30 L. 12.000

### SAVOY Sala 3
Bergamo 25 tel
**Ghiaccio** di Jonathan Darby; con Jessica Lange, Gwyneth Paltrow. Orario 30-20.30-22.30 L.

### SAVOY Sala 4
via Bergamo 25 tel. 0685300948.
**Godzilla** di Ronald Emmerich; con Matthew Broderick, Jean Reno Orario: 16.30- 20.00-22.30 L. 12.000

via dei Romagnoli 125 (Ostia) tel. 066610750.
**Tutti pazzi per Mary** di Peter e Bobby Farrelly; con Cameron Diaz, Dillon Orario: 15.30-17.45- 20.00-22.30 L. 12.000

### SUPERGA
viale della Marina 44 (Ostia) tel. 065672528.
di Carlo Verdone, Carlo Verdone, Regina Orioli Orario: 14.45-16.30- 18.20-20.20-22.30 L. 12.000

1
via Muzio Scevola 99 tel. 58.
**pazzi Mary** di Peter e Bobby Farrelly; con Cameron Diaz, Matt Dillon rio: 15.30-17.50- 20.10-22.30 L.

### TIBERIO Sala 2
via Muzio Scevola 99 tel. 067858158
**soldiers** di Joe Dante; con Kirsten Dust, David Cross. Orario: 15.30-17.50-20.10-22.30 L. 12.000

### TRIANON Sala 3
via Muzio Scevola 99 tel. 158.
**game** di Spike Lee, con Denzel Washington, Allen Orario: 15.00-17.30-20.00-22.30 L.

### TRIANON Sala 4
via Muzio Scevola 99 tel. 158.
**Ghiaccio** di Jonathan Darby; con Jessica Lange, Gwyneth Paltrow Orario: 16.30-18.30-20.30-22.30 L. 12.000

### TRIANON Sala 5
via Muzio Scevola 99 tel. 067858158
di Mike Van Diem; con Fedja Van Huet. Orario: 15.30-17.50-20.10-22.30 L. 12.000

MULTIPLEX-SALA BLU
via G. di Gregna 5 (ang. via Tiburtina) tel. 0640801484.
**Small soldiers** di Joe Dante; con Kirsten Dust, David Cross. Orario: 15.00-17.15-19.45-22.00 L. 12.000

via G. di Gregna 5 (ang. via Tiburtina) tel. 0640801484.
**Tutti pazzi per Mary** di Peter e Bobby Farrelly; con Cameron Diaz, Matt Dillon. 15.40-18.00- 20.20-22.40 L. 12.000

### TRISTAR
via G. di Gregna 5 (ang. via Tiburtina) tel.
**Godzilla** di Ronald Emmerich; con Matthew Broderick, Reno 15.00-17.30-20.00-22.30 L.

### UNIVERSAL
via Bari 18 tel. 0644231216.
Carlo Verdone; con Carlo Verdone, Regina Orioli. Orario: 21.00-23.00 L. 13.000

## LA RECENSIONE

DI LIETTA TORNABUONI

# Gli ideali di una maestra degli anni '50

ELEZIONI amministrative del 1958 in paese contadino lucano: è impressionante constatare che nessuno dei partiti allora in competizione esiste più oggi almeno nominalmente (democristiano, comunista, socialista, liberale, missino), come almeno ufficialmente non esiste più la divisione bianchi rossi, cattolici comunisti, che nelle storie di Don Camillo e Peppone trovava sempre una conciliazione qui, più esattamente, resta insanabile dura.

Il film quasi autobiografico di Placido rievoca attraverso il ragazzino Piero Piachedda l'aria chiusa e aspra degli Anni Cinquanta, ricorda una giovane maestra comunista altruista, fattiva, idealista, progressista, capace di prendere iniziative concrete e di far proseliti, odiata e disprezzata dai conservatori del paese meridionale. Lo stile è schematico, agiografico, ma il film (nel quale appaiono Fabrizio Bentivoglio, Enrico Lo Verso, Sergio Rubini, Rocco Papaleo, Michele Placido) ha sincerità autentica e il merito di ricordare quanto fossero difficili quei tempi che adesso qualcuno ha pure il coraggio di rimpiangere. Giovanna Mezzogiorno è la protagonista brava; il film è dedicato al padre di lei, Vittorio Mezzogiorno.

**DEL**
**di Michele Placido, con Giovanna Mezzogiorno, Piero Pischedda, Fabrizio Bentivoglio, Enrico Lo Verso, Sergio Rubini, Michele Placido. Produzione Italiana, 1998.**
**[Labirinto Sala A]**

## D'ESSAI

via Terni, 94 (Villa Fiorelli) tel. 0670302515. **Un angelico desiderio** Orario: 16.00 **L'albero delle pere** Orario: 17.40-19.20-21.00.

via F. Redi 1/A tel. 064402719. L.7.000. **Full Monty** Orario: 17.00-18.50-20.40-22.30

via Pompeo Magno, 27 tel. Sala A: **Bel perduto** Orario: 16.30-18.30-20.30-22.30; Sala B: **Arizona dream** Orario: 17.30-20.00-22.30; C: **La parola amore** Orario 17.30-19.10-20.50-22.30

**AZZURRO SCIPIONI** via degli Scipioni, 82 7161. Ingresso con tessera. Sala Lumière: **Morte a Venezia** Orario: 17. Orario: 19.30 **Roxie e i suoi fratelli** Orario: 00. Sala Chaplin: **La freccia azzurra** Orario: 17.00 **Romeo** Orario: Orario: 20.30 **Il cavaliere della città** - **Madre e** Orario: 22.30.

via Paisiello 24 tel. 068554210 L.7.000 **L'angelo rosso** Orario: 15.45-18.00-20.15-22.30.

**BELLE PROVINCIE** viale delle Provincie 41 tel. 0644236021 L.7.000. **Aprile** Orario: 16.00-17.40-19.20-20.55-22.30

via Publio Valerio 63 tel. 0671588058 L.5.000 4 Orario: 16.00-18.00

**BIG** piazza Fonte degli Acilii 6/9 tel. 0650930649. L.10.000. **Bollito perfetto** 20.30-22.30.

**PASQUINO** piazza S. Egidio, 10 tel. 065803622 L.8.000. **Cuisine** Orario: 11.00 **Hey baby** Orario: 16.00 **Incubate** Orario: 18.00 **Yana** Orario: 20.30 22.30. via G. B. Tiepolo, 13/A 27559. Ingr. con tessera. L. **L'estate della notte** 18.30-16.20-20.30-22.30.

La fortuna è cieca, **Branko** vede e prevede.
Radio Dimensione Suono

# SPAZIO AFFARI

Gli inviti si ordinano presso: **TORINO**, via Roma 80 - via Maranco 32, t. 8885211; **MILANO**, via G. Carducci 29, t. 24424811; **ALBA**, c.so M. Coppino 8, t. 442110; **ALESSANDRIA**, via Cavour 68, t. 445522; **AOSTA**, località l'Amérique 95 Quart, t. 775180; **ASTI**, corso Dante 80, t. 351011; **BARI**, via Amendola 166/5, t. 5465111; **BIELLA**, viale Roma 5, t. 8491212; **BOLOGNA**, via Amendola 13, t. 255852 r.a.; **BRA**, via Verdi 7, t. 431000; **CAGLIARI**, via Ravenna 24, t. 305250; **CASALE MONFERRATO**, via Corte d'Appido 4, t. 452154; **CATANIA**, corso Sicilia 37/43, t. 7306311; **CATANZARO**, via M. Greco 78, t. 724090-725129; **COSENZA**, via Monte Santo 39, t. 72527; **CUNEO**, corso Giolitti 21bis, t. 609122; **FIRENZE**, via Don Minzoni 46, t. 581192-573658; **GENOVA**, via C.R. Cecchardi 1/14, t. 540184-592580; **GOZZANO**, via Cervino 13, t. 913839; **IMPERIA**, via Alfieri 10, t. 273371-273373; **LECCE**, via Trinchese 87, t. 314185; **MESSINA**, via U. Bonino 15/c, t. 2930655; **NAPOLI**, via Cariucciolo 15, t. 7205111; **NOVARA**, via Cavour 13, t. 33341; **PADOVA**, via Gattamelata 108, t. 775224-8073144; **PALERMO**, via Lincoln 19, t. 6235100; **REGGIO CALABRIA**, via Ten. Panella 13, t. 24478-24479; **ROMA**, via Quattro Fontane 15, t. 4820011; **SANREMO**, via Gioberti 47, t. 501555-501556; **SAVONA**, p.zza Marconi 3/5 3/5, t. 811182; **VERCELLI**, via Duchessa Jolanda 20, t. 53754-62592; altrechè presso tutti i corrispondenti della Publikompass S.p.A. Coloro che intendono inoltrare la loro richiesta per corrispondenza possono scrivere a: **Publikompass S.p.A., corso Massimo d'Azeglio 60 — 10126 Torino.** Il prezzo delle inserzioni deve essere corrisposto anticipatamente per contanti o vaglia. Esso risulta dal prodotto del numero di righe (minimo 3) per la tariffa della Rubrica, con l'aggiunta delle imposte pari al 20% globale.

**PREZZI A RIGA DELLE RUBRICHE**
(IVA ESCLUSA)

| | | |
|---|---|---|
| 1 | **Affari e Capitali** | [illegible] |
| 2 | **Attività Commerciali** | L. 24.000 |
| 3 | **Lavoro Offerta** | L. 22.000 |
| 4 | **Lavoro Domande** - operai, autisti, fattorini, personale pubblici esercizi, impiegati, personale domestico, baby sitter, lavori vari e part-time - tecnici - altre domande | L. 7.700 L. 22.000 |
| 5 | **Immobiliare Vendita** | L. 24.000 |
| 6 | **Immobiliare Acquisto** | [illegible] |
| 7 | **Affitti Offerta** | L. 22.000 |
| 8 | **Affitti Domande** | L. 22.000 |
| 9 | **Autoveicoli** | L. 22.000 |
| 10 | **Viaggi e Vacanze** | L. 22.000 |
| 11 | **Matrimoniali** | L. 22.000 |
| 12 | **Varie** | L. 22.000 |

Avvisi urgenti, data fissa, o neretti: il doppio. Neretti urgenti, data fissa e urgentissimi: il triplo.

**In tema di offerta di impiego o lavoro, l'Editore ricorda che la [illegible] 9.12.1977 n° 903 vieta discriminazioni [illegible] sesso e l'inserzionista è impegnato a rispettare tale legge.**

## 1

**A.** A tutte le categorie soluzioni finanziarie velocemente un consulente presso di voi. Tel. 0422 42.63.76 - 42.26.27 CCIAA TV 229441

**A. FINANZIAMENTI** immediati a tutti. A proprietari auto telefonandoci la targa. Fidejussi anche firma singola. No spese anticipate. Serietà. (U.I.C. n° 4385).
**"PRESTITI"**
011 561.7621 corso Re Umberto 67 To.

**FINCOTEX** S.p.A. (U.I.C. 6091) prestiti fiduciari anche a firma singola. Finanziamento immobiliari. Istruttoria gratuita. Corso Francia 15, Tel. 011 434.4283.
**RIDUCI TIVITA'** 10% acquisendo fabbricato commerciale con affitto di L. 160 milioni annui garanzie assolute. Tel. 011 437.1561.
**SVIZZERA** finanziamenti aziendali personali mutui leasing sconto fattura. Tansky LLC Lugano 0041 91 980.0466. Registro n. 6909894683 Londra.
**011 567.0771** Firenze C.C.I.A.A. 294710/97 prestiti immediati a tutti fino a L. 10 milioni firma singola bollettini postali o R.I.D.
[illegible] abbiamo grandi finanziamenti velocemente qualsiasi categoria importo operazione. Contatto immediato. (CCIAA Padova 301026).

## 2

**[illegible] ACQUISTO [illegible]**

[illegible] e [illegible] un'attività? Pagamenti compensi fine operazione. Azienda Italia Spa [illegible] Piemontese. Chiamata gratuita 167 896.440.
**ACQUISTIAMO** attività industriali, artigianali, commerciali, turistiche, alberghiere, immobiliari, aziende agricole, bar. Clientela selezionata [illegible] contanti. Tel. 02 [illegible].16014.

### NEGOZI E AZIENDE VENDITA / GERENZA

**AUTORIPARAZIONI** zona S. Paolo ben attrezzata buon giro cedo a L. 80 milioni per trasferimento. Baldini 011 598.771.
**TABACCHI** centrale levata L. 20 milioni minialloggio duo addetti alti utili anticipo L. 350 milioni. Frana 011 562.3895.
**TABACCHI** San Paolo levata L. 18 milioni due addetti comodo retro casa anticipo L. 300 milioni. Frana 011 562.3250.
**TABACCHI** Stupenda zona prestigiosa levata L. 34 milioni ampia alto reddito anticipo L. 800 milioni. Frana 011 562.3250.
**TABACCHI** zona Francia levata L. 19 milioni modesto buon utile cedo anticipo L. 300 milioni. Frana 011 562.3895.

## 3

### OPERAI AUTISTI FATTORINI

**ACQUISTATORE** con esperienza stampi lumiera medio piccoli cerca azienda Borgaretto. Tel. 011 358.2473.
**AZIENDA** costruzione stampi per stampaggio materie plastiche, ricerca n° 1 aggiustatore provetto e n° 1 apprendista da adibire al montaggio e alla manutenzione stampi. Tel. 011 847.0921.
**PRESTIGIOSA** concessionaria in Torino cerca meccanici esperti nel campo dell'automobile. Tel. 011 335.8751.

### IMPIEGATI

**A. IMPORTANTE** società cooperativa cercasi operatrici/on telefoniche/i per servizi 166 con autorizzazione ministeriale (oroscopi, previsione lotto-totocalcio, lettura tarocchi, no linee erotiche). Formazione retribuita. Inquadramento INPS. Turni anche notturni e festivi. Richiedesi forte motivazione, buona dialettica. Tel. 011 669.6363 orario ufficio.
**AMBOSESSI** 18 - 30enni, selezioniamo anche prima esperienza per impiego settore turistico. Non indispensabile lingue. Telefonare 011 669.8352.
**CERCASI** 5 diplomati/e anche primo impiego, da inserire come operatori su personale computer nei settori: interbancario, commerciale, personale. Età massima 24 anni. Tel. 011 562.4316.
[illegible] alimentare ricerca ragioniere/a con provata esperienza massima disponibilità pratica/a sistema S 400, Pc. Scrivere: Publikompass 531[illegible] - 10100 [illegible].

[illegible]

**PER** settore [illegible] aspiranti modelle/i indossatrici/ori anche senza esperienza. Tel. 011 897.0937.

[illegible]

**A[illegible]** Gruppo Molta SpA Asti servizio commerciale prodotti multimediali cerca collaboratori/trici per Al - To liberi subito inserimento immediato 3 mesi formazione teorico-pratica compenso L. 1 milione 700 mila più L. 300 mila rimborso spese incentivi inquadramento legge possibilità carriera. Solo per fissare appuntamento telefonare martedì mercoledì giovedì 9/12 - 14,30/18,30 allo 0141 557.684.
**AZIENDA** in forte espansione operante [illegible] settore delle forniture, consulenza e servizi, ricerca agenti con spiccata personalità a cui affidare zone in esclusiva e parco clienti. Si offre: remunerazione di prim'ordine ed ampia possibilità di carriera. Le zone interessate sono: Torino, Alessandria, Asti, Biella, Cuneo e relative province. Per appuntamento telefonare allo 011 669.2554.
**CERCASI** ambosessi max 30 anni per attività nel settore delle comunicazioni digitali anche senza esperienza operatività nella propria zona di residenza. Offresi alti [illegible]gni e carriera. Tel. 011 248.4406.
[illegible]N esamina proposte di partners interessati a entrare nel proprio network per punti vendita nel centro-nord Italia nel settore fotografia e telefonia cellulare. Per informazioni telefonare allo 011 562.4033 Dottor Boroggio.

## 5

### TORINO CITTA'

**A. SERIM** 011 562.9801 corso Principe Eugenio libera monocamera arredata [illegible]gno L. 71 milioni.
**A. SERIM** 011 562.9801 libero Centro zona piazza Arbarello 2 camere cucina bagno termoautonomo L. 182 milioni.
**A. SERIM** 011 562.9801 libero corso Benedetto Croce ampia piano 4°, 2 camere tinello cucinino bag[illegible] 2 lifts.
**[illegible] SERIM** 011 562.9801 libera corso Bramante stabile d'epoca signorile ristrutturato 3 vani cucina bagno.
**A. SERIM** 011 562.9801 libero Crocetta via Governolo bilingressi 4 vani tinello cucinino bagno piano rialzato.
**A. VIANELLI & C.** via Frejus presso libero 2 camere tinello cucinino bagno L. 135 milioni 2 arie. Tel. 011 562.8613.
**ABITAZIONE** sfitare Bagetti via epoca salotto camera cucina servizio termoautonomo L. 135 milioni. Interacta 011 568.3829.
**ADIACENTE** piazza Vittorio casa recente saloncino [illegible] cucinotta 2 bagni L. 360 milioni. Tel. 011 503.313.
**ADIACENZE** [illegible] S. Maurizio finemente ristrutturato bilocale con bagno L. 70 milioni. Carozzana 011 539.962.
**ADIACENZE** corso Tassoni signorile piano alto 1 camera ampia cucina bagno L. 120 milioni. Carozzana 011 539.962.
**ATTICO** libero via De Sanctis 1 camera tinello cucinino terrazzo. Telefonare 011 562.1878.

**BORGO PO**
**villino ingresso salone con camino 2 camere 2 bagni posto auto ampio giardino. Gabetti 011 656.4248.**

**CAVORETTO** strada della Cresta appartamenti da 190 a 520 mq in villa prestigiosa, parco piscina. Tel. 011 562.1656.

**CORSO MASSIMO**
**Torino Esposizioni luminoso salone 3 camere cucina biservizi ristrutturato. Universita 011 659.3912.**

**CORSO** Potenza presso fronte [illegible] ben tenuto terzo autonomo 2 camere tinello servizi. Tel. 0348 220.2683.
**CORSO** Regina in elegante stabile [illegible] portineria o ascensore piano alto soggiorno 2 camere cucina biservizi L. 240 milioni. Carozzana 011 539.962.
**CORSO** Vittorio affare vendesi 4 saloni 3 camere cucina servizi 3° piano L. 460 milioni. Tel. 011 650.2132.
**CORSO** Vittorio piazza Rivoli libero saloncino 2 camere tinello cucinino bagno ascensore. Emmedue 011 562.8487.
**CROCETTA** corso Re Umberto mq 180 salone 2 camere cucina biservizi. GPI 011 503.555.
**CROCETTA** su corso vendesi attico angolare mq 215 volendo box. Tel. 011 500.179 - 595.852.
**DERNA** piazza adiacente camera tinello cucinino bagno ripostiglio cantina L. 120 milioni. Tel. 011 640.0793 Activa.
**FAILLA & BERTINETTO** 011 741.2874 libero via S. Quintino/corso Galileo Ferraris signorile salone 3 camere cucina abitabile doppi servizi e box auto.
**FAILLA & BERTINETTO** 011 741.2874 libero corso Massimo d'Azeglio signorile ingresso living salone 2 camere stanzetta cucinino 2 bagni L. 345 milioni.
**[illegible] BERTINETTO** 011 741.2874 libero corso Telesio signorile piano [illegible] spazioso ingresso 2 camere tinello cucinino bagno L. 255 milioni.
**FATO OIKOS** 011 335.8394 largo Francia presso nuovo saloncino 2 camere cucina 2 servizi termoautonomo box auto.
**FATO OIKOS** 011 335.8394 libero ristrutturato via S. Paolo salone 2 camere cucina termoautonomo L. 145 milioni.
**FATO OIKOS** 011 335.8394 via Germanasca libero mq 120 saloncino 2 camere cucina 2 servizi 2 arie L. 200 milioni.
**FIMINTER IMMOBILI** corso Galileo Ferraris fronte Isola Pedonale 240 mq in bella casa d'epoca. Tel. 011 517.0021.
**FIMINTER IMMOBILI** corso Massimo d'Azeglio [illegible]ente Valentino lussuoso [illegible] mq portineria box. Tel. 011 517.0021.
**FIMINTER IMMOBILI** [illegible] Turati casa di lusso 250 mq abitazione o ufficio L. 520 milioni box. Tel. 011 517.0021.
**FIMINTER IMMOBILI** piazza Castello via Viotti piano alto 215 mq bella casa d'epoca L. 890 milioni. Tel. 011 517.0021.
**FIMINTER IMMOBILI** via Bava presso piazza Vittorio casa d'epoca 300 mq altrachè L. 760 milioni. Tel. 011 517.0021.
**FIMINTER IMMOBILI** via Tirreno recente piano alto sala 3 camere cucina 2 bagni 2 box L. 390 milioni. Tel. 011 517.0021.
**GABETTI SPA** corso Bramante adiacenze 3 camere cucina bagno ristrutturato L. 185 milioni. Ag. Nizza 011 663.3574.
**GABETTI SPA** corso Bramante ingresso 3 camere cucinotta bagno [illegible] L. 155 milioni. Ag. Nizza 011 663.3574.
**GABETTI SPA** [illegible] ingresso camera tinello cucinino bagno L. 100 milioni. Ag. Parella 011 756.[illegible].
**[illegible] SPA** Microtecnica via [illegible] ingresso salone camera cucina bagno panoramico. Ag. Nizza 011 663.3574.
**GABETTI SPA** vendo libero corso Brunelleschi panoramico salone 2 camere [illegible] 2 bagni. Agenzia Viberti 011 57.672.
**GABETTI SPA** vende [illegible] via Giulia 9° piano panoramico 2 camere tinello cucinino bagno. Ag. Santa Rita 011 359.393.
**GABETTI SPA** [illegible] via Mo[illegible]o libero 2 camere tinello cucinino ba[illegible]. Agenzia Viberti 011 [illegible].
**BARETTI SPA** via Balbiana corso Agnelli 7° ed ultimo piano 3 camere tinello bagno. Agenzia Santarita [illegible] 359.393.
**[illegible] [illegible]** Baltea signorile appartamento libero 4 [illegible] cucinotta 2 bagni. Agenzia Giulio Cesare 011 248.1853.
**GABETTI SPA** via Bayard [illegible] 4° piano 2 camere tinello cucinino bagno L. 128 milioni. Agenzia Parella 011 756.668.
**[illegible]** via [illegible] libero [illegible] piano salone sala pranzo 3 camere cucina servizi. Agenzia Parella 011 756.685.
**GABETTI SPA** via Lauro Rossi stabile con ascensore ingresso 2 camere cucina bagno. Agenzia G. Cesare 011 248.1853.
**GARIBALDI** vicinanze appartamento di 3 camere e cucina in stabile di ringhiera vende. Beni Fondiari 011 568.1000.
**GIORDANO [illegible]** via adiacente alloggio piano rialzato mq 85 L. 50 milioni più mutuo. Tel. 011 640.3793 Activa.
**I.G.I.** 011 663.5440 via Sacchi d'epoca signorile ingresso 2 camere tinello cucinino bagno 2 arie terrazzino L. 175 milioni.
**INVESTITALIA** Gran Madre splendida e panoramico appartamento mq 180 piano 5° più attico mq 40 piano 6° con terraz[illegible] 130 box auto. Tel. 011 518.4368.
**INVESTITALIA** via Boucheron / piazza Statuto, in signorile palazzo, alloggio mq 110 L. 2[illegible]ilioni. Tel. 011 518.4368.
**LA BARCA** [illegible] moderna palazzina immersa nel verde di [illegible] parco condominiale caratteristico alloggio su 2 livelli mq 150 box. Carozzana 011 539.962.
**LESSONA** via vicinanze, imprtesa prenota ultimi alloggi in prestigiosa palazzina dominante sul parco. Tel. 011 561.1137 - [illegible].2859.
**[illegible]ERI** via Scarlatti 36 ascensore soggiorno cucina bagno L. 70 milioni, soggiorno 2 camere cucina 2 bagni L. 170 milioni mutui 4,75%. Tel. 011 503.313.
**LIBERO** come nuovo ingresso saloncino camera cucina grande corso Vercelli L. 45 milioni o mutuo. Tel. 011 503.313.
**MIRAFIORI** corso Traiano ingresso camera cucina bagno termoautonomo L. 6 milioni rate da L. 720 mila. Tel. 011 546.085.

Prono

**PARCO RIUFFINI** in via Mongrenovo 156, via Stolvizza 15 alloggi da 48 a 107 mq box auto giardino consegna dicembre '98. BORINI & PRONO vende. Tel. 011 562.2992.

**PARELLA**
**CORSO MONTEGRAPPA 42**
**fronte Parco [illegible]**
**[illegible] OCCUPATI**
**SICURA [illegible]**
**[illegible] tinello da L. 115 milioni**
**3 camere tinello da L. 140 milioni**
**4 camere tinello da L. 225 milioni**
**posti auto in corte L. 12 milioni**
minimo anticipo e mutuo bancario fino al 90% del prezzo tasso 5,65%
**[illegible]TTI 011 548.045**

**PIAZZA** della Repubblica stabile Juvarra 1° piano nobile mq 200 completamente da ristrutturare. Interim 011 504.751.
**PRESSI** corso Dante alloggio in ordine in stabile d'epoca mq 90 rifiniture di pregio posto auto. Beni Fondiari 011 568.1000.
**REGIO PARCO** attico su 2 livelli salone 3 camere cucina studio biservizi ampio terrazza mq 170. Tel. 011 546.066.

Prono

**[illegible] DONATI** in via [illegible] Chiuse 97 ultimi alloggi da 50 a 105 mq con box auto giardino in pronta consegna. BORINI & PRONO vende. Tel. 011 52[illegible]92.
**SANTARITA** liberi adiacenti piazza [illegible] recente ingresso camera tinello L. 30 milioni L. 580 mila mese. Tel. 011 503.313.
**SANTARITA** Sporting inizio nuova costruzione alloggi da 35 mq a 115 mq box auto giardino. Gadim 011 562.7566.

**SANTA RITA**
**via Barletta 82 libero ultimo piano 3 camere cucina L. 240 milioni occupati 1/2 camere cucina da L. 83 milioni. Gabetti 011 548.045.**

**SOGEM** precollina Sassi rustico da ristrutturare salone 5 camere cucina servizi mansarda giardino. Tel. 011 771.0067.
**S. RITA** appartamento ben tenuto 3 camere più servizi piano [illegible]mobili vendesi L. 210 milioni. Beni Fondiari 011 568.1000.
**S. RITA** piazza Montanari signorile panoramico mq 170 salone doppio 3 camere cucina biservizi. GPI 011 503.555.
**VIA** Pietro Cossa nuovo saloncino 2 camere cucina 2 servizi termoautonomo box panoramico. Studio Leone 011 488.168.
**VIA** Saluzzo presso via Valperga con portineria salone 3 camere pranzo cucina 2 bagni. Gabetti Crocetta 011 581.8338.
**VIA** Servais presso piano alto ristrutturato 86 mq circa ingresso 2 camere tinello cucinino servizi. Grimaldi 011 505.461.
**VIA** Valperga/Via Nizza mq 160 salone 2 camere cucina triservizi mansarda collegata. Immobiliari Associati 011 316.6888.
**ZONA** S. Paolo (via Lombriasco) vendesi alloggio angolare ristrutturato mq 150 divisibile bingressi. Tel. 011 500.179.

### TORINO PROVINCIA

**ALPIGNANO** centrale ampio piano alto saloncino living camera cucinotta bagno cantina box. Gabetti 011 958.0022.
**A L.** 180 milioni Moncalieri ampio [illegible]so ingresso salone camera cucina bagno volendo box. Gabetti 011 642.563.
[illegible] Volpiano in quadrilaterale nuova soggiorno 2 camere cucina 2 bagni taverneta box. Gabetti Spa 011 258.969.
**BALDISSERO** villa a schiera panoramica di salone 4 camere cucina 4 [illegible]gni taverneta box giardino. Ipi 011 [illegible]091.
[illegible] bella villa salone 2 camere [illegible] 3 bagni lavanda mansarda [illegible] ampio terreno. Gabetti 0124 29.894.
[illegible] adiacente centro passo fronte pineta villino angolare in costruzione permuta dilazioni. Tel. 011 349.7608.
**CANTALUPA** casa 2 piani rifatta cantina ampio box giardino 850 mq. L. 2[illegible] milioni. GR 011 505.039 - 0121 353.211.
**CASETTA** 4 vani ampi portacati da ristrutturare terreno mq [illegible] Piossasco [illegible] autostrada vendo L. 220 milioni. [illegible] 905.6206. Ore ufficio.
**[illegible]DAZZE** villa panoramica con terreno pianeggiante riservizi e accessori. Sogem 011 771.0067.
**COLLEGNO** via [illegible] ampia metratura ingresso cam[illegible] tinello cucinino [illegible] L. 115 milioni. Gabetti 011 405.3870.
[illegible] villa ampia metratura possibilità trifamiliare mq 4000 di terreno L. 600 milioni. Tel. 0348 516.0169.
**GRUGLIASCO** in zona residenziale nel verde recente salone 2 camere cucina biservizi box. Gabetti 011 405.3870.
**MACELLO** splendida villa bifamiliare con giardino circostante ben rifinita. Gabetti Pinerolo 0121 397.700.
[illegible] salone [illegible] camere cucina biservizi e mansarda collegata mq 80 terrazzo box. [illegible] 011 546.065.
**MONCALIERI** Borgo San [illegible] piano alto rifatto soggiorno living angolo cottura camere bagno. Gabetti 011 642.563.
[illegible] collina porzione di [illegible] ristrutturato salone studio 4 camere servizi giardino. Gabetti 011 660.4240.
**NUOVO** complesso residenziale in Verolengo di 4 palazzina signorili e villette a schiera. Alloggi di 3/4 vani con box interni e villette a schiera di: cucina salone 2/3 camere servizi mansarda box doppio lavanderia e lavanetta. Alloggi a L. 165/185 milioni. Box a L. 20 milioni. Villette a schiera a L. 330 milioni. Per informazioni. Tel. 011 903.9080 ore ufficio.
**PINO TORINESE** zona Rosero casa unifamiliare 360 mq, 5 camere soggiorno pranzo cucina tripli servizi, mansarda magazzini lavanderia, terreno circostante con alberi alto fusto 10 mila mq circa, 10 minuti distanza da piazza Vittorio. Tel. 011 581.1137 ore ufficio 0348 284.6598.
**PINO** [illegible] Valle Balbiana porzione di villa bifamiliare di mq 176, giardino mq 400, box auto. Ipi 011 581.7091.
**RIVALTA** villino indipendente con giardi[illegible] salone living 3 camere cucina 2 bagni garage taverna. Gabetti 011 956.6022.

Prono

**RIVOLI** in corso Francia angolo via Loumarin alloggi in nuova costruzione da 55 a 150 mq ampi terrazzi box auto. DE AMBROSIS vende. Tel. 011 318.1244 [illegible].
**ROLETTO** libera villa soggiorno cucina 3 [illegible] servizi taverna sottotetto terreno. [illegible] 585.009 - 0121 795.353.
[illegible] villetta indipendente soggiorno living 3 camere cucina servizi taverneta box giardino. Sogem 011 771.0067.
**SAN GILLIO** bellissima parte di villa bifamiliare composta di 2 alloggi grandi, giardino, piscina. Imm. Fumo 011 994.1086.
**VENARIA** impresa vende in palazzina pronti consegna ultimi alloggi di mq [illegible] mq 84 mq 115. Tel. 011 455.7945.
[illegible] [illegible] alloggiamo 5 camere [illegible] na 2 bagni ultimo piano com[illegible] box doppio. Tel. 011 455.7947.

**VENARIA**
**villa a schiera del '91 ottime rifiniture mansarda box giardino ampio. Agenzia Lucento 011 263.[illegible]**

**VOLPIANO** villa uni/bifamiliare di 260 mq con 800 mq di giardino L. 460 milioni. Tel. 011 968.4112 - 0335 803.4327.
**275.000.000** Rubiana villetta anni '90 libera 4 lati composta da 2 alloggi, rimessa e giardino. 'La Borsa' 011 368.482.

### PIEMONTE

**SVENDESI** dimora [illegible] nel [illegible] pallese 3000 mq coperti con parco. Tel. pomeriggio 011 810.341.

[illegible]

[illegible] nel Budello ampio monolocale termoautonomo e ristrutturato L. [illegible] milioni. Fondocasa 0182 647.047.
[illegible] Impresa vende direttamente mono/bi/trilocali a partire da L. 105 milioni. Tel. 011 738.0032 - 0182 595.507 - 02 295.19835.
**ANDORA** centro locale mq 85 più 50 terrazzo adatto multiuso diviso in mono e bilocale. Tel. 011 364.491 - 324.1313.
**BORGHETTO** fronte mare sulla passeggiata bilocale piano alto ottimo per investimento L. 155 milioni. Tel. 0182 992.161.
**BORGHETTO S. SPIRITO** occasione 3 [illegible] mare centro storico soggiorno cucina camera bagno [illegible] L. [illegible] milioni. Aurelia 0182 973.027.
**CERIALE** Impresa vende bilocali [illegible] L. 153 milioni in palazzina in [illegible] di costruzione con vista mare ottime finiture agevolazioni di pagamento. Tel. 019 675.840 - 02 949.53670.
**CERIALE** L. 125 milioni per luminosissimo bilocale con 2 balconi vista mare in eccellenti condizioni completo di arredamento. Affare. Tel. 0182 992.599.
**DIANO MARINA** tranquillo complesso residenziale a 600 mt mare privato vende mono-bi-tri-quadrilocali ristrutturati termoautonomo basta facilità spese condominio minime. Intermediari. Tel. 0347 447.6396 - dopo ore 21 - 0183 433.77.
**FINALE LIGURE** in complesso residenziale bilocale cantina garage affare L. 220 milioni. Fondocasa 019 680.710.
**LOANO** vero affare a [illegible] mt mare [illegible] mare cucina bagno balcone vista mare L. 195 milioni. Gabetti 019 877.307.
**PIETRA LIGURE** a 50 mt mare appartamento con vista mare termoautonomo 100 mq L. 295 milioni. Gabetti 019 677.307.
**PIETRA** [illegible] centro ultimo piano ascensore soggiorno cucina camere [illegible] gno balconi. Fondocasa 019 615.951.
**PIETRA LIGURE** [illegible] nuovo bilocale [illegible] interessante, Fondocasa 019 [illegible]560.
**SANREMO** ingresso tinello [illegible] camera bagno terrazzo in ordine L. [illegible] milioni. Fondocasa 0184 591 [illegible].
**SANREMO** prossi [illegible] Cavalotti signorile salone 2 [illegible] cucinotta 2 bagni [illegible] razzo. Gabetti 011 57.672.
**SAVONA** alloggio ingresso salone cucina 3 camere servizi ripostiglio 2 posti auto possibile box doppio. Tel. 011 903.6080.

### COSTA AZZURRA

**A.** [illegible] Antibes les Pins fronte mare alloggi nuovi sulla spiaggia L. 28 milioni più piccola rata. Italgest 01[illegible].
[illegible] Cannes fronte mare vista mozzafiato alloggi nuovi bilocali terrazze da L. 200 milioni. Italgest 0184 449.072.
**L.** [illegible] Cannes Theule villette sul mare [illegible] mozzafiato piscina [illegible] L. 88 milioni più piccola rata. Italgest 0184 449.072.
**A. AFFARE** Mentone Garavan fronte mare introvabili alloggi nuovi [illegible] L. 27 milioni più piccole [illegible]. Italgest [illegible] 449.072.
**A. CAP MARTIN** affare unico bilocali in liquidazione sconti 50% vista mare piscina tennis. Italgest 0184 449.072.
**A. NIZZA** affare per investitori alloggi da L. 24 milioni più mutuo pagato da affitto garantito. Italgest 0184 449.072.
**A. NIZZA** centro a 50 mt mare monolocali liberi/occupati da L. 75 milioni, bilocali da L. 153 milioni. Consegna immediata. Interim 011 599.782 - 504.751.
[illegible] Ezo spaziosa villa moderna 6 camere doppio soggiorno, studio indipendente, spiagge, Montecarlo 5 minuti. FF 3 milioni 200 mila. Tel. 0335 612.2201.
**NIZZA** centro vicino spiaggia bel bilocale grande terrazza termoautonomo. FF. 490.000. Giovanni 0033 612.103.365.
**NIZZA** Promenade des Anglais casa prestigiosa trilocale 2° piano splendida vista mare. ISIT Numero Verde 167 140.420.

### ESTERO

**CHAMONIX** alloggi in stupendi chalet [illegible] mt [illegible] cucina arredata L. 32 milioni più piccola rata. Italgest 0184 449.072.

### LOCALI UFFICI CAPANNONI

[illegible] PIP 011 610.341 vendo strada bel [illegible] ottimo locale industriale mq 1300 più mq 300 uffici L. 750 mila/mq.
[illegible] BIP [illegible] 610.341 [illegible] zona corso Grosseto splendido locale industriale mq 730[illegible] più mq 100[illegible] uffici su mq 12.500 libero primavera '99.
[illegible] reddito immobile 850 mq [illegible] piazza Torino nord locale primario supermercato. Agim 011 561.2688 - 0336 790.903.

**[illegible]**
**capannone di 4000 mq uso artigianale uffici interni ampia area libera. Gabetti Impresa 011 539.007.**

[illegible] (corso Francia) capannone [illegible] mq palazzina uffici [illegible] mq cortile vendesi/affittasi. [illegible] 0335 499.661.

### CORSO [illegible]

**punto commerciale negozio 5 vetrine 120 mq oltre seminterrato cantina collegato. Gabetti 011 539.007.**

**CORSO** Inghilterra via Somis liberi ampi muri negozio angolare con servizi e cantina. Emmedue 011 562.8487.
**FATO OIKOS** 011 335.8394 libero via S. Paolo magazzino mq 75 più posto auto passo carrabile da ristrutturare.
**LA GINEVRA** 011 447.5851 basso fabbricato zona S. Paolo mq 500 artigianale [illegible]emo cortile.
**LA GINEVRA** [illegible] 011 447.5651 capannone Vinovo nuova costruzione mq 750 predisposizione camparante mutuo esistente.
**LA GINEVRA** 011 447.5851 [illegible] zona Nord mq 1500 più cortile mq 2000 nuova costruzione comodo autostrada.
**LA GINEVRA** 011 447.5651 capannone zona via Reiss Romoli mq 4000 in parte commerciale cortile sul fronte strada.
**LA GINEVRA** 011 447.5651 capannoni Settimo mq 4500/6000/10000 con ampio piazzale vendesi/affittasi.
**LA GINEVRA** 011 447.5651 zona corso Grosseto locale mq 850 più cortile uso artigianale/piccola industria.
**LEINI'** direttamente da impresa di costruzioni unità immobiliari all'interno di Centro Commerciale e artigianale di prossima edificazione. Tel. 011 986.[illegible]
[illegible] [illegible] Torino nord 1000 mq su 3 piani open space L. 900 milioni. Agim 011 561.2688 - 0336 790.903.

**POLO [illegible]**
**nuova realizzazione su area commerciante aeroporto Caselle. Ampie disponibilità metrature. Finanziamenti agevolati. Gabetti 011 [illegible]**

**PORTA [illegible]**
**adiacenze in stabile recente ufficio al primo piano di 200 mq [illegible] 7 vani servizi. Gabetti 011 539.007.**

**ROSTA** statale per Avigliana fabbricato artigianale residenziale con [illegible] edificabile. G. & V. Immobiliare 011 660.4291.
**SETTIMO** [illegible] direttamente [illegible] costruzioni [illegible] prossima edific[illegible] [illegible] varie metrature. Tel. 011 986.4477.
**SOGEM** prima collina Ovest nuovo capannone mq 500 uffici e servizi mq 250. Tel. 011 771.0067.

**VILLANOVA (AT)**
**uscita Casello autostrada capannone di 5300 mq oltre palazzina uffici piazzale. Gabetti 011 539.007.**

**VOLPIANO** direttamente da impresa costruzione fabbricati industriali di prossima edificazione presso autostrada - varie metrature. Tel. 011 968 4477.

### BOX AUTO

**BEINASCO** piazza Obordan vendesi box [illegible] L. 22 milioni iva agevolata. Tel. [illegible] 905.8060 ore ufficio.

## 6

### IMMOBILIARE ACQUISTO

### TORINO CITTA'

**ALLOGGIO** [illegible] ricerco in vendita [illegible] mq pagamento contanti no perditempo. Sig. Lorenzini 011 817.8215.
**APPARTAMENTO** in Centro o Crocetta o [illegible] mq 130/160. Contattare Signor Vianelli 011 562.8813.

### TORINO PROVINCIA

[illegible] casetta, rustico e cascinale con terreno in cintura torinese a max a 40 km. 'La Borsa' 011 368.482.

### TERRENI

**ACQUISTO** area di pregio edificabile per circa mc 10 mila in Torino e cintura; pagamento in parte con alloggi ultimati. Tel. 011 899.4881 - fax 899.5881.
[illegible] ricerca terreni edificabili a destinazione residenziale e/o turistico/alberghiera Torino e cintura. Tel. 011 [illegible].

## 7

### AFFITTI OFFERTA

### TORINO CITTA'

**ADIACENTE** Valsalice vuoto salone 3 camere cucina biservizi terrazzo giardino box termoautonomo. Interacta 011 568.3829.
[illegible]SI a studenti monolocale via Don Bosco L. 350 mila mensili più spese. Barberis 011 962.4950 - 0368 700.2350.
**CENTRALE** [illegible] casa appartamenti e uffici signorili da 100 a 600 mq. Agim 011 [illegible] 2688 - 0335 480.588.
**CORSO** Belgio libero dicembre '98 salone 2 camere cucina bagno [illegible] [illegible] patti in deroga. Gabetti 011 57.672.
**CORSO** Cincinnato affittasi all[illegible] 1-2 camere soggiorno cucina da L. [illegible] mila mese più [illegible]. Rosso 011 383.3770.
**CORSO** Francia angolo [illegible] Racconiqi panoramico soggiorno 3 camere [illegible] bagno. Carozzana 011 539.962.
**CROCETTA** 1° piano 5 camere cucina ripostiglio doppi ingressi servizi. Studio Quaglia 011 367.516.
**[illegible] OIKOS** 011 335.8394 corso Lepanto signorile piano salone 2 camere cucina 2 servizi L. 1 milione 400 mila mese.

[illegible]

**RIVOLI** [illegible] villa arredata oppure solo appartamento piano giardino da L. 2 milioni a L. 4 milioni. Tel. 011 969.8921.

### LOCALI UFFICI CAPANNONI

**AFFITTANSI** zona piazza Castello uffici mq 70 e mq 160 in casa signorile prezzo interessante. Sapri 011 533.593.
**AGENZIA PIP** 011 610.341 affitta/vende Settimo strada Cebrosa locale industriale mq 4500 mq 360 uffici e ampio cortile.
**CAPANNONI** prima [illegible] Sud mq 300/500/1000/2800 uffici servizi svincolo tangenziale. Emmebi 011 349.9693.
**LA GINEVRA** [illegible] 447.5851 capannone Collegno mq 4500 più palazzina uffici [illegible] 900 comodo tangenziale.
[illegible] [illegible] 011 447.5651 capannone Settimo mq 4900 con [illegible] cortile mq 8000 recintato comodo [illegible] strada.
**LOCALE** uso ufficio studio mq 50 con servizi in moderno stabile affittasi zona Mirafiori. Tel. 011 347.2287.
[illegible] [illegible]moni mq 2500/5200 con uffici impianto elettrico riscaldamento piazzale. Emmebi 011 349 9693.
**NONE** capannone industriale mq [illegible] pa[illegible]na uffici piazzali cortili comodo tangenziale o SS 23. Tel. 011 908.4410.
**SOGEM** piazza Carignano palazzo storico prestigiosi uffici alta ra[illegible]esantanza. Tel. 011 771.[illegible].
**UFFICINE** Pier della Francesca affittasi mq 274 labbricato 1, piano 4°. Telefonare al n° 0335 641.2611.

## 8

### AFFITTI DOMANDE

### TORINO CITTA'

**A.A. A** referenziatissimi affittiamo vostri immobili con decorrenza immediata senza alcuna vostra spesa. Romanzi 011 533.814.
**ABITAZIONI** azienda [illegible] [illegible] dato vuote per nuovo assunzioni di dirigenti in trasferta, Interacta 011 568.3876.
[illegible] ricerca per prolesalo[illegible]a alloggio in bello stabile. M.G.M. 011 747 694 - 0338 776.5391
**[illegible]** alloga per dipendenti istituto bancario vuoti o arredati vario metrature. Campanile 011 437.5705.
[illegible] cerca alloggio [illegible] villa [illegible] e colline, per proprio [illegible], ottime referenze, immobiliare Abri 011 669.8921

### LOCALI UFFICI

**BASSO** fabbricato commerciale 400/500 mq [illegible] Torino in affitto [illegible] nostro [illegible]. Beni Fondiari 011 560 [illeg

I veri fenomeni
durano
tutta una vita.

Bertolli. Condisce la gioia di vivere. BERTOLLI

La nuova corsa è stata istituita dall'Alitalia. Costo del biglietto: 160 mila

# Volo AZ To-Milano in autostrada

## *Per collegare Malpensa 2000*

Ha le ruote e viaggia sulla A4 il nuovo «volo» Torino-Milano dell'Alitalia. Si tratta di un collegamento stradale, ma sui terminali della compagnia aerea italiana lo troverete identificato come un vero e proprio volo di linea, con la consueta sigla AZ. E' il servizio di «volobus» che parte da Torino Porta Nuova, diretto all'aeroporto di Malpensa 2000. Permette di fare il «check-in» del bagaglio prima di salire sull'autobus. E' gratuito solo per i passeggeri dell'Alitalia. Gli altri pagano 332 mila lire per l'andata e ritorno. Viaggia sei volte al giorno dal lunedì al venerdì, due durante il fine settimana. E' il simbolo di quanto Alitalia voglia spostare il baricentro del traffico aereo verso lo scalo in provincia di Varese appena inaugurato. Nei giorni scorsi si era discusso della cancellazione di alcune tratte in partenza da Caselle. E dall'aeroporto torinese erano arrivate le voci di chi riteneva ormai «snobbato» questo scalo dall'Alitalia. Gli esempi sono la cancellazione del collegamento con Parigi e il trasferimento di quello con Londra sullo scalo più scomodo di Stansted.

Tutte le strade portano a Malpensa, dunque. Anche se poi, visti i primi due giorni di caos allo scalo milanese, le attese e i disagi sembrano scoraggiare i torinesi, che probabilmente continueranno a rivolgersi, se possibile, a Caselle. Ma quanto costano i collegamenti? Nel caso del volobus dell'Alitalia, il costo dello spostamento è compreso nel prezzo del biglietto. Facciamo un esempio: se acquisto un Malpensa-New York, diventa Torino-Malpensa-New York senza cambiamenti di prezzo. La tariffa sarebbe di mila lire solo andata, ma questo costo non viene aggiunto al normale prezzo del volo da Milano. Si viaggia gratis, insomma: A meno di non avere in tasca un biglietto con un'altra compagnia aerea, o ancora nessun biglietto. Il servizio è partito domenica, un po' in sordina, sempre con meno di dieci passeggeri a bordo.

Ci sono poi altre soluzioni per arrivare allo scalo lombardo.

**TAXI.** Sempre da Porta Nuova in taxi è alla portata di tutti: mila lire solo andata. Lo hanno appurato con un certo dolore ieri mattina due giovani inglesi che sono stati bloccati in stazione dallo sciopero dei ferrovieri lombardi, agitazione che ha portato alla cancellazione dei collegamenti ferroviari.

**TRENO.** Si può arrivare al nuovo scalo anche via Milano Centrale. Un viaggio in treno: l'Interregionale impiega un'ora e cinquanta minuti e costa, sola andata, 23.500 in prima classe, 14.000 in seconda; l'Intercity un'ora e trentacinque al prezzo di 37.500 in prima e 22.500 in seconda. Una volta in stazione a Milano si prende la navetta della «Air Pullman». Parte ogni mezz'ora dalla stazione, a cominciare dalle 5,30 del mattino. Costa 13.000 lire sola andata. Attenzione, le corse alla mezz'ora sono dirette ancora alla Malpensa vecchia. Da qui è comunque possibile utilizzare il servizio navetta fino al nuovo scalo, con uno spostamento di dieci minuti. Altra possibilità: dalla stazione milanese si prende la metro fino alla fermata Cadorna e da lì parte un'altra navetta solo per Malpensa 2000. Prezzo identico.

**AUTOMOBILE.** C'è poi la soluzione automobile. Sono circa 150 chilometri, a seconda della strada che si prende. Calcolando il costo al chilometro con la tabella dell'Aci (lire 329 al km, che comprende l'usura, l'assicurazione insomma tutte le spese, e prendendo come esempio una Fiat Brava 1600 di due anni), 94.000 lire. Alla Malpensa 2000, il parcheggio costa 24.000 lire al giorno.

**SADEM.** Il più concorrenziale sembra l'autobus della Sadem. Parte da corso Inghilterra tutte le mattine alle 7,15 e la domenica e il lunedì c'è una corsa anche alle 10. Costa 30.000 lire sola andata e ci mette due ore. Lo stesso tempo del «volobus» dell'Alitalia.

**ECCO I COSTI A CONFRONTO**

| | |
|---|---|
| ■ SADEM DA CORSO | lire 30.000 |
| ■ TAXI DA PORTA NUOVA | lire 400.000 |
| ■ TRENO + AUTOBUS<br>Interregionale Torino Porta Nuova-Milano Centrale: lire 23.500 in prima classe e lire 14.000 in seconda classe<br>Intercity: 37.500 in prima classe, lire 22.500 in seconda classe<br>Autobus Milano-Centrale Malpensa: | lire 13.000 |
| ■ VOLOBUS ALITALIA | lire 166.000 |
| ■ AUTOMOBILE<br>(secondo la tariffa chilometrica Aci che calcola tutti i costi del veicolo, in questo caso, esempio, una Fiat Brava due anni, 1600 cc, 50 mila km) | lire 94.000 |

Il bus dell'Alitalia viaggia tre volte al giorno dal lunedì al venerdì. Due sono il giorno invece previste nel settimana

Il «volobus» parte dalla stazione Porta Nuova
Check-in del bagaglio prima della partenza

IN BREVE

## PIEMONTE LIGURIA VALLE D'AOSTA

### sostituisce guida della Taurinense

**TORINO.** Cerimonia di avvicendamento oggi, 11 nella caserma Montegrappa, alla guida della Brigata alpina Taurinense. Il brigadiere generale Armando Novelli (nella foto) lascia il comando al collega Pietro Frisone, 51 anni, già addetto militare all'Ambasciata italiana a Mosca. Novelli andrà a comandare la Scuola sottufficiali dell'Esercito a Viterbo, destinata a diventare una vera e propria «università per i marescialli». Sotto il comando di Novelli, la Taurinense è stata impegnata nella missione «Alba» in Albania, e per oltre sei mesi in Bosnia, nell'ambito della missione «Sfor» della Nato. Durante il periodo di comando del contingente italiano a Sarajevo, il generale Novelli ha anche portato a termine numerose missioni umanitarie in stretto collegamento con la cooperazione italiana e associazioni di volontariato.

### Gli imprenditori liguri «Serve più sviluppo»

**GENOVA.** Centinaia di imprenditori, politici, professionisti hanno gremito ieri il Salone di Palazzo Ducale di Genova per l'Assemblea pubblica dell'Assindustria nel corso della quale il presidente, Riccardo Garrone, ha annunciato una serie di richieste al mondo politico per rilanciare lo sviluppo, l'occupazione e la ripresa del territorio. Garrone ha anche annunciato di dar vita a un Forum nelle prossime settimane.

### I piromani in zona degli hotel

**SANREMO.** Attentato incendiario l'altra notte nella dei grandi alberghi di Sanremo, al quartiere Fore. I piromani hanno distrutto un furgone «Iveco Daily» della ditta di calzature «Suole e cuoio» danneggiando lievemente un pullman gran turismo tedesco. I danni ammontano ad una trentina di milioni. I carabinieri, che si stanno occupando delle indagini, hanno confermato l'origine dolosa delle fiamme.

### Ammonito il giudice Ferrua la Cassazione conferma

**ASTI.** La Cassazione ha confermato l'ammonizione del Csm nei confronti di Aldo Ferrua (nella foto), ora giudice della Corte d'Appello di Torino. Il magistrato era stato ammonito dal Csm per una vicenda che risale ai primi Anni '90 quando era procuratore presso la pretura ad Asti. In un procedimento, aveva ricevuto dalla parte offesa (un concessionario d'auto) due biglietti omaggio per assistere a una partita del Torino e due confezioni di vino. Era anche stata aperto un procedimento penale nei confronti di Ferrua, nel quale era stato prima condannato e poi assolto dall'accusa di abuso «perchè il fatto non sussiste». La Cassazione ha però confermato il comportamento definito «disdicevole» del magistrato. Ferrua racconterà la sua storia in un libro in uscita a novembre, con prefazione di Bruno Vespa.

### I sindaci: eliminiamo quell'incrocio-killer

**BIELLA.** Ancora un incidente all'incrocio-killer sulla statale per Vercelli. Non ci sono feriti gravi, ma i sindaci tornano a lanciare l'allarme: «Bisogna fare subito qualcosa». L'Anas s'è chiamata fuori, perché non ha soldi. Così tocca alla Provincia trovare una soluzione: l'incrocio è in curva e al fondo di un avvallamento. «Due le possibilità - dice l'assessore Giuseppe Nicolo -: un semaforo o una rotonda alla francese».

### La casa di riposo a Genova è abusiva

**GENOVA.** Una casa di riposo abusiva con otto anziani ultraottantenni non autosufficienti, uno dei quali affetto dal morbo di Parkinson, è stata sgomberata dalla polizia, ieri pomeriggio, in via Barabino, una strada del centro. La gestivano un uomo e una donna aiutati da un'extracomunitaria, senza personale medico nè infermieristico. La retta mensile era di un milione. «Li trattavano bene» hanno detto i parenti.

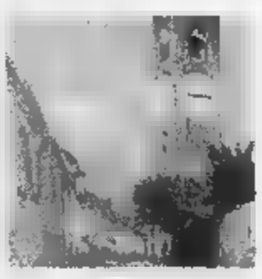

### Giornata fondazione compie 800 anni

**MONDOVI'.** Oggi la città festeggia la «Giornata della fondazione» nell'ambito delle celebrazioni per gli ottocento anni della nascita del Comune indipendente. Alle 9,30 il sindaco Riccardo Vaschetti ha un Consiglio comunale straordinario pubblico per sottolineare la ricorrenza (risale al 27 ottobre 1198 il primo documento in cui si cita la Comunità monregalese autonoma). Alle 10,30 invece, si salirà a Piazza (la parte più antica della città con la torre del Belvedere) per la solenne nella Cattedrale, concelebrata dal vescovo di Mondovì, Luciano Pancomio, e dai vicari generali della diocesi di Alba e di Asti. Parteciperanno rappresentanze delle associazioni e istituzioni cittadine, nonché delle scuole superiori di Mondovì. Uscita anticipata degli alunni delle Medie, per presenziare alla funzione. Alle 13, pranzo ufficiale all'Alberghiero.

### Blitz anti-droga

Si è conclusa all'alba di ieri una vasta operazione antidroga eseguita dalla squadra mobile. Sono 40 le persone coinvolte: 12 arrestate e 28 denunciate. Fra gli arrestati tre albanesi: da loro gli altri inquisiti acquistavano marijuana, ecstasi e cocaina che poi spacciavano davanti ad alcune discoteche della provincia e in tre bar della città. Sono anche stati sequestrati 20 milioni, pistole e armi.

### Novara, la ferroviaria in

**NOVARA.** Stazione paralizzata ieri per ore, dalle 9 alle 17, in seguito allo sciopero del personale Fs addetto alla circolazione in Lombardia. Per non rischiare ritardi, e di restare a piedi, molti pendolari novaresi ieri mattina hanno anticipato le loro partenze verso i posti di lavoro. Dal primo mattino al tardo pomeriggio Novara è diventata un capolinea per i treni provenienti da Milano e diretti a Torino e in senso inverso.

### «Premio Saint-Vincent» osservatorio del cinema

**SAINT-VINCENT.** Un osservatorio permanente sul cinema italiano: è questa l'idea di Felice Laudadio (nella foto), direttore del «Premio Saint-Vincent» delle Grolle d'oro che si è appena concluso. Laudadio ha lanciato la proposta a Regione Valle d'Aosta e Casinò de la Vallée e nei prossimi giorni formalizzarà la richiesta. Il primo commento del casinò: «Proposta interessante». Festival del cinema italiano si concluderebbe sempre con la premiazione delle Grolle d'oro, ma dedicherebbe due giornate ai problemi della cinematografia made in Italy. A confronto sarebbero tutte le parti coinvolte nel mondo del cinema, dagli attori, ai registi, ai produttori. Al Festival sarebbero poi invitati anche i distributori stranieri per far diventare St-Vincent una sorta di «borsa» del cinema italiano.

Gran Paradiso

## Rondi inaugura sede rinnovata del Parco

Dopo quattro anni e mezzo il Parco nazionale del Gran Paradiso esce dal commissariamento. L'ha assicurato, ieri, il ministro per l'Ambiente Edo Ronchi, inaugurando la restaurata e ampliata sede «storica» dell'Ente nazionale Gran Paradiso, in via della Rocca. «Entro breve tempo - ha fatto sapere il ministro - verrà superato lo stato di commissariamento del Parco che dura dal '94 e verrà nominato il presidente che resterà in carica cinque anni». All'inaugurazione presente, oltre al direttore del Parco Michele Ottino, anche l'attuale commissario straordinario Franco Montacchini, candidato unico alla nuova presidenza. «L'Italia sarà presto il Paese europeo con il maggior numero di parchi nazionali» ha detto il ministro ricordando che attualmente sono 17 ma che ne sono in arrivo altri tre (Cinque Terre, Appennino Tosco-Emiliano, Sile). Ronchi ha poi sottolineato che i contributi per i parchi sono aumentati. «Attualmente abbiamo una disponibilità di di 480 miliardi a fronte di un contributo passato di 46 miliardi l'anno».

Il magistrato ipotizza una truffa: centinaia le prescrizioni sospette dei farmaci

# Doping, spuntano anche false ricette

## *Ormoni ed «epo» a persone sane, pagati dalle Asl*

Guariniello scava e trova che si prescrivevano ormone della crescita e eritropoietina, il top del doping, a persone sane e a spese del servizio sanitario nazionale. Una truffa aggravata ai danni dell'ente pubblico ai affaccia dall'ennesimo sviluppo dell'inchiesta giudiziaria nata dalle dichiarazioni di Zdenek Zeman.

I conti della truffa non sono ancora possibili, ma per indignarsi è già sufficiente la scoperta di ricette mediche presumibilmente false e che, in ogni caso, riportavano codici di specialisti veri, ma non più convenzionati con il sistema sanitario pubblico. E' ovvio che i controlli sono arrivati in ritardo e per il momento si fermano al 1997.

Abbiamo già dato conto del migliaio di ricette a rischio fra le 22 mila dell'anno scorso in Piemonte, per quanto riguarda la prescrizione dell'ormone della crescita. Il dell'assessorato regionale alla Sanità che si occupa dei controlli dell'attività sanitaria sta lavorando anche sui tabulati dell'eritropoietina e per il momento indica nell'ordine delle centinaia le ricette sospette.

C'è anche un altro aspetto che emerge dalle verifiche sollecitate dai Nas per conto di Guariniello: nonostante il Cuf (il comitato unico dei farmaci) avesse dato disposizioni piuttosto rigide, valide sino all'altro ieri, ricette di prodotti a base di eritropoietina sono state firmate anche da medici generici nel corso del 1997. E comunque il servizio regionale ha rimborsato per lo stesso anno 7 miliardi e 277 milioni per il costo di tutti i farmaci a eritropoietina. All'interno di quella somma si può cercare di quantificare la truffa ai danni della collettività.

Per il 1998 si hanno indicazioni parziali, relative ai primi sei mesi: 4 miliardi e 233 milioni di rimborsi per 6.887 ricette. La proiezione sull'intero anno farebbe pensare ad un'impennata di prescrizioni, consumi e costi. Ma dai conti del 1997 (13.265 ricette e i conseguenti 7 miliardi e rotti di spesa pubblica) mancano, ci è stato precisato, i dati da maggio a luglio compreso delle Asl torinesi: la società cui era stata appaltata la registrazione delle ricette non sarebbe stata in grado di ricostruire la contabilizzazione di quel periodo.

Figuriamoci il resto: controlli inesistenti per il passato, uno scandalo che ha potuto svilupparsi di conseguenza e consegnare alla necessità di contenere la spesa pubblica un caso paradossale. Ma vero. Adesso Guariniello vuole andare sino in fondo. E solo per Torino. **[al. ga.]**

DENUNCIATI IN 28

## *Blitz della Finanza allo stadio*

Oltre tremila magliette con i colori della Juventus e dell'Inter, pantaloncini e cappellini prodotti l'autorizzazione all'uso del «logo» delle squadre e degli sponsor, sono state sequestrati domenica finanzieri del Nucleo regionale della Tributaria. Le Fiamme gialle hanno scoperto i capi di abbigliamento «abusivi» passando al setaccio l'area esterna dello stadio Delle Alpi e controllando i venditori ambulanti del piazzale. Diciannove commercianti sono stati denunciati alla Procura della repubblica per commercio di prodotti contraffatti e ricettazione. L'uso del marchio delle squadre e degli sponsor è, infatti, di esclusiva pertinenza dei club, oltre che della Robe di Kappa per il team bianconero e della Nike per la compagine milanese. Il blitz si inquadra in una più ampia attività di contrasto del commercio di prodotti contraffatti, avviata dai militari.

### PAPA' DI NICHOLAS

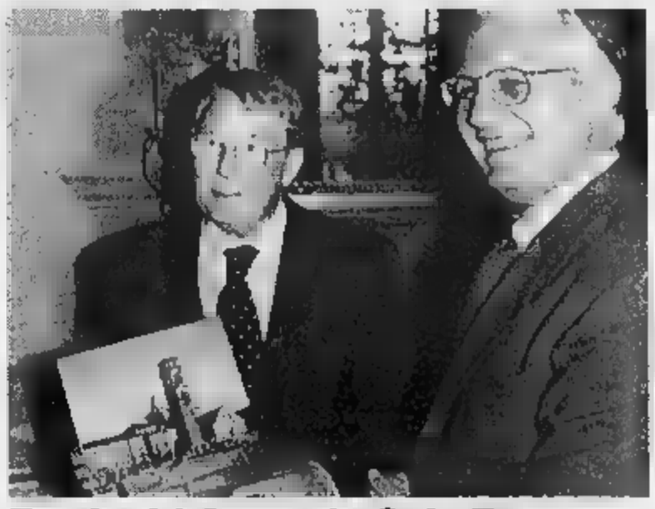

## Reginald Green in Sala Rossa

Incontro in Sala Rossa di una vasta rappresentanza di amministratori e esponenti dell'Aido Reginald Green, papà di Nicholas, il bambino ucciso dalla malavita in Calabria, i cui organi avevano salvato numerose vite, tra le altre quella di una ragazza siciliana che è sposata e che ha chiamato il figlio Nicholas. A ricevere Reginald Green, l'assessore all'Istruzione, Paola Mazzi, che, accogliendo l'invito di alcuni consiglieri (Battuello, Chiavarino e Lospinuso del Cdu-Udr) ha lanciato l'ipotesi di intitolare un giardino e l'aula di una scuola al piccolo Nicholas, come gesto di generosità e per sensibilizzare i giovani sul problema della donazione di organi.

E' stampato a La Spezia: «Arriva alle Poste di Torino e lì si ferma troppo»

# Bollettino «lumaca» del Piemonte

## *La «Gazzetta ufficiale» della Regione in ritardo*

Il Bollettino Ufficiale della Regione Piemonte viene recapitato agli utenti alcuni giorni di ritardo, e volte persino con una settimana. La denuncia è da Mariangela Cotto, capogruppo del Cdu in Consiglio regionale. Spiega: «Da una verifica incrociata fatta sul territorio regionale è risultato che più volte la distribuzione del Bollettino viene operata diversi giorni di ritardo rispetto alla data di copertina che fa fede della decorrenza dei termini per la pubblicazione di atti, bandi e concorsi». Le conseguenze? Negative: «I pubblici amministratori, i privati e le aziende che a vario titolo hanno rapporti con la Regione vedono ridurre i tempi per presentare le domande e quindi ne ricevono un danno. Il Bollettino, infatti, è uno strumento tecnico operativo di fondamentale importanza».

Cotto ha presentato un'interrogazione urgente per sapere se la giunta ha accertato le reali ritardi e quali iniziative intende porre in essere per evitare il ripetersi di tali situazioni che certamente non contribuiscono a far risaltare la giusta volontà di assicurare efficienza ed efficacia al servizio della Regione». Aggiunge: «La pubblica amministrazione punisce implacabilmente i ritardi, anche solo di un giorno, dei cittadini. La Regione non può permettersi questi inconvenienti».

Ma perchè il Bur arriva in ritardo? Il Bollettino viene stampato a La Spezia e da lì portato alle Poste di Torino dove viene smistato. Giuliana Bottero, direttore del Bur, spiega: «Il problema del ritardi nel ricevimento del Bollettino già da tempo preoccupa la Direzione-Redazione. Da un'esame puntuale delle segnalazioni degli abbonati risulta una discrepanza temporale tra la data di consegna alla Poste di Torino da parte stampatore e la data dell'effettivo smistamento dei bollettini. La dinamica dei fatti induce a ritenere che, nel procedimento di smistamento, le cause più immediate dei ritardi e disgiudi vadano ricercate nelle difficoltà organizzative che in questo momento attraversando le Poste di Torino». Da qui la scelta di «spostare in via sperimentale la sede di spedizione da Torino a La Spezia evitando così un'inutile trasporto e si usufruisce dei servizi postali di sede con minori emergenze organizzative». Conclude Bottero: «Per facilitare la diffusione del Bollettino è stato deciso di immettere i dati delle sezione concorsi e appalti su Internet. Dati che sono accessibili gratuitamente il giorno stesso della pubblicazione. 1999 è prevista la consegna gratuita di una copia del Bollettino a tutti i Comuni Piemonte e l'istituzione di forme di abbonamento dell'intero Bollettino Internet».

**Tropeano**

DAL 19
AL 31 OTTOBRE

TUTTO A 1*

1.000 2.000 3.000 5.000
10.000 15.000 20.000
...e tante
altre offerte

* SOLO SUI PRODOTTI PROMOZIONATI

I PREZZI POSSONO SUBIRE VARIAZIONI NEL CASO DI EVENTUALI ERRORI TIPOGRAFICI. RIBASSI E OFFERTE INDICATIVE OFFERTA VALIDA DAL 19 AL 31 OTTOBRE 1998 SALVO ESAURIMENTO SCORTE. COM. COM. EFF. AI SENSI DELL'ART. 8 LEGGE 80 DEL 19/03/1980 IN DATA

ACQUI TERME (AL)
ALESSANDRIA
BIELLA
GENOLA (CN)
Centro Commerciale
MORTARA (PV)
Centro Commerciale Lomellina
OVADA (AL)
PARONA L. (PV)
Centro Commerciale Parona
PAVONE CANAVESE (TO)
Centro Commerciale Pavone
POCAPAGLIA (CN)
VERBANIA
Centro Commerciale

bennet

UN MONDO
DI BENE

Club
UN MONDO DI BENE

CHE BELLA SORPRESA!
Fino al 31 Dicembre 1998
la nuova raccolta punti
con fantastici premi.
COLLEZIONA
I NUOVI REGALI.

AUT. [illegible] 6/121405 DEL 30/07/1998 - PROT. N. 2/4/41733/98 DEL 02/07/1998 - PROT. N. 14250 DE

Piazza Garibaldi, 88
15100 Alessandria
Tel. 0131 / 252374
Tel. 0380 / 494252
Doposcuola che non annoia.

LA STAMPA
# ALESSANDRIA
E PROVINCIA

arsal
ARGENTERIE SACCO
1915 ALESSANDRIA
VIA GALIMBERTI,44 - TEL. 0131.226633
VISSOI

Martedì 27 Ottobre 1998 — Redazione: Piazza Libertà 15, telefono 0131.445.653 / Stampa in: 0131.263.360 — n. 39

Le tasse sono salite da 2 a 8 miliardi

## Agricoltori dal prefetto «L'Irap va modificata»

*Contestato anche l'obbligo della registrazione dei contratti d'affitto*

**ALESSANDRIA.** «Nel '97 [illegible] pagato in provincia 8 miliardi per imposte poi soppresse nel '98. Al posto di quelle tasse è arrivata l'Irap e l'ammontare previsto per quest'anno è di 8 miliardi. Questo nonostante ci fosse stato promesso a livello ministeriale che i conteggi sarebbero stati rivisti per mantenere invariata la pressione fiscale. L'agricoltura è sottoposta ad un vero salasso. Non possiamo accettare questa situazione». Gli agricoltori sono furenti. A novembre è fissato il saldo dell'Irap, l'imposta per le aziende che sostituisce diverse altre tasse, ed entro quella data le organizzazioni professionali agricole chiedono che il governo rispetti i patti e riveda i criteri dell'imposizione fiscale.

Ieri i presidenti di Coldiretti, Bartolomeo Masino, Unione agricoltori, Bartolomeo Bianchi, e Cia, Roberto Ercole, hanno incontrato il prefetto per sottolineare questa e altre difficoltà in cui si dibatte la categoria e chiedere provvedimenti concreti. In prefettura si è pure parlato dell'obbligo della registrazione dei contratti d'affitto agricoli, a cui si dovrà ottemperare entro fine novembre. «Ci sono però, ad esempio, tanti agricoltori che affittano campi per 100 mila lire all'anno, mentre la tassa di registro è più alta che [illegible] ha tutto ciò?» domandano i coltivatori.

Per quanto riguarda l'Irap, le associazioni chiedono «la riduzione dell'aliquota prevista per il settore, il mantenimento dell'aliquota ridotta anche in futuro, l'introduzione di un credito d'imposta per il titolare d'azienda e i suoi collaboratori familiari iscritti nelle gestioni previdenziali».

Commenta Bartolomeo Bianchi: «Già diversi associati hanno chiesto di scendere in piazza con i trattori. Non è [illegible] fatto perché non intendiamo [illegible] disagi ad altre attività, ma se saremo costretti arriveremo anche a questo». [m. fa.]

La gente esige chiarezza sul presunto episodio di corruzione all'arbitro

# Paese diviso sul «caso Repetto»

*Ma Castelletto approva l'inchiesta sportiva*

**[illegible] D'ORBA.** [illegible] diviso il [illegible] la vicenda del presunto tentativo di corruzione del sindaco Lorenzo Repetto all'arbitro di Sampdoria-Empoli, l'ovadese Stefano Farina. La [illegible] di Castelletto sorride alle domande dei cronisti provenienti da mezza Italia, ma forse farebbe volentieri a meno di questo genere di pubblicità. «Non [illegible] bene il primo cittadino, ma l'ho sempre reputato una brava persona e non credo che possa aver fatto una cosa simile» afferma Piero Pittaluga. «Qualcosa c'è stato sicuramente e voglio che la magistratura sportiva vada fi[illegible] in fondo - replica Gaetano Dozi, di origine umbra ma castellettese da 30 anni -. Mi spiace che l'immagine del nostro paese venga offuscata da questo fatto». Per Francesco Montobbio, «l'arbitro ha agito bene, chiedendo la sostituzione. Forse, però, ha frainteso le parole di Repetto: ha dato tanto alla comunità e non merita di finire sulle prime pagine dei giornali».

Il capogruppo di minoranza, Federico Fornaro, attacca con veemenza il primo cittadino: «Non è bello vedere il paese associato a un caso di presunta corruzione, ma [illegible]o convinto che Farina non si sia inventato la storia. Del resto, mai in Consiglio si è parlato dell'eventuale organizzazione di partite di calcio a scopo benefico. La tesi di Repetto non regge e speriamo che la questione si chiarisca in fretta, perchè la popolazione deve sapere da chi è governata».

Ma il sindaco - che ieri ha annunciato di volersi affidare a un legale per tutelarsi - ribadisce quanto [illegible] già dichiarato domenica. «Con la bella struttura sportiva che abbiamo a disposizione sarebbe un peccato non allestire qualche grande match. Da tempo [illegible] dunque cercando di organizzare un incontro tra squadre di serie A, per raccogliere fondi a favore della bimba del paese che tutti conoscono e che necessita in continuazione di cure costosissime». «Non è però facile avvicinarsi all'ambiente calcistico - continua il sindaco -. Anche trattandosi di beneficenza, non tutti accettano. Avevo già interpellato Pairetto e ora mi sono rivolto a Farina, approfittando del fatto che il padre lavora a Castelletto. L'aiuto che ho chiesto [illegible] finalizzato solo a questa iniziativa, ma evidentemente Farina ha equivocato».

[illegible] NELLO SPORT

L'affollato bar del [illegible] e gli abitanti Piero Pittaluga Gaetano Dozi e Franco Montobbio

### Identikit dei 2 protagonisti

*L'integerrimo direttore di gara e il politico con doti da manager*

L'arbitro ovadese Stefano Farina dell'Ala Novi ha esordito in serie A nel gennaio '95 dirigendo Foggia-Reggiana

**OVADA.** In città tutti lo conoscono e lo apprezzano per la serietà con cui affronta la professione e l'hobby di arbitro. Stefano Farina, figlio di un noto vigile urbano a riposo, è un personaggio di spicco della comunità ovadese. Dalla stagione sportiva 1994-95, è arbitro di calcio di serie A e potrebbe presto diventare internazionale.

Appartiene alla sezione AIA di Novi Ligure, ma è cresciuto ad Ovada, dove vive con la famiglia in via Galliera. Serio e determinato, Stefano Farina ha fatto carriera nell'«Olimpo» nazionale dei direttori di gara grazie al suo impegno, alla [illegible]pevolezza e alla responsabilità del ruolo che ricopre. Magari, certi silenzi su questioni delicate sono incomprensibili per chi vive fuori dell'ambiente del calcio, ma lui rispetta le ferree disposizioni impartite dai superiori.

A conferma di una carriera in costante ascesa, [illegible] arrivati in questi anni numerosi riconoscimenti, tra cui il «Premio Guerin Sportivo 1992» quale miglior arbitro di serie C2. Non sono mancati apprezzamenti in ambito locale: ha infatti ricevuto il premio dell'Ancora d'Argento, come «Ovadese dell'Anno per il 1994», cioè nell'anno [illegible] salto alla Can. E' ancora fresco il ricordo dell'esordio in A, per il match Foggia-Reggiana, ma da allora Farina ha compiuto altri balzi in avanti.

Probabilmente, proprio la serietà nell'attività che svolge, ma anche la consapevolezza dei delicati equilibri nel calcio, lo hanno indotto a informare i superiori del colloquio [illegible] Lorenzo Repetto. [r. bo.]

Il sindaco di Castelletto Lorenzo Repetto conosciuto anche per l'attività imprenditoriale in Italia e all'estero

**CASTELLETTO D'ORBA.** L'attività di Lorenzo Repetto non è circoscritta solo agli incarichi pubblici, che ha ricoperto e ricopre tuttora. Il sindaco di Castelletto d'Orba ha all'attivo significative esperienze anche come imprenditore, dopo aver svolto un importante incarico alla dipendenze dell'Italsider di Novi.

Già titolare di una nota agenzia di assicurazioni, è consigliere di Amministrazione della Banca Popolare del Ticino, che lo scorso gennaio ha aperto i battenti a Gallarate. Da qualche tempo, Repetto opera per una società uruguayana, la «Supraler», che si occupa della promozione in Sudamerica del «Made in Italy». E, fra le 18 aziende italiane i cui prodotti fanno riferimento a questa nuova società, è segnala appunto quella di Fabrizio Corsi, il giovane presidente della Società calcio Empoli.

Di qui, il collegamento con Repetto: quindi, è probabile che nell'incontro avvenuto sabato nell'ufficio dell'imprenditore castellettese, nel centro di Ovada, aldilà delle motivazioni che l'hanno promosso, si sia parlato di Corsi e della delicata partita di domenica, in trasferta a Genova, contro la Sampdoria dell'ex Spalletti.

I particolari del colloquio [illegible] si conoscono, [illegible] è evidente che Stefano Farina ha interpretato il comportamento di Repetto come [illegible] palese tentativo di corruzione.

Ed [illegible] bisognerà attendere la conclusione dell'inchiesta, ma con ogni probabilità rischia conseguenze e sanzioni soltanto l'Empoli. [r. bo.]

## Provincia: più autonomia

*Sì anche al decentramento fiscale ma [illegible] nello stile della Lega Nord*

**ALESSANDRIA.** Una provincia autonoma. E' la proposta con[illegible] in un ordine del giorno firmato dai consiglieri leghisti Domenico Saporito (che lo ha illustrato) ed Enri Bo, su cui ha ampiamente dibattuto, nella seduta di ieri, il Consiglio provinciale. Un documento che non è passato per i voti contrari di ds, indipendenti comunisti, verdi, ppi e [illegible] (a favore hanno votato, insieme alla Lega, anche socialisti e cdu, mentre si è astenuta Forza Italia), ma di cui molti consiglieri, anche da schieramenti opposti, hanno sottolineato la positività, in quanto è stato il pretesto per avviare [illegible] riflessione su autonomia e federalismo (tra cui anche quello fiscale) degli enti locali.

Il voto favorevole del Sì è stato giustificato proprio così: «Approviamo il documento [illegible] lo spirito di spronare una discussione in questa direzione» ha detto Luigi Corneglio. L'assessore Caneva ha ribadito che il Governo deve riprendere la discussione sul decentramento (peraltro [illegible] nella legge Bassanini) e il vicepresidente Borioli ha auspicato che [illegible] questo argomento si torni a parlare quanto prima in Consiglio perché «esiste una specificità della provincia alessandrina».

Il consigliere provinciale leghista Domenico Saporito ha presentato la mozione

I voti negativi al documento, però, [illegible] stati attribuiti per lo più «alla formulazione dell'ordine del giorno» esposto da Saporito, più che sul principio da cui muove (anche se non sono mancate perplessità sui problemi che una gestione autonoma comporta).

I leghisti hanno portato come esempio le province autonome Trento e Bolzano, sottolineandone l'ampio margine di autogoverno nei settori di territorio, servizi sociali, economia, cultura, istruzione e organizzazio[illegible] amministrativa. [s. m.]

## Ed a sorpresa ufo Ceccarini

*Beffati i giovani arbitri novesi a Marassi per ammirare Stefano*

**NOVI LIGURE.** La vicenda del presunto tentativo di corruzione ai danni di Stefano Farina ha avuto anche un risvolto beffardo. Gli arbitri [illegible] sezione Aia di Novi erano infatti in tribuna al «Ferraris» per assistere a Sampdoria-Empoli e vedere all'opera l'amico-collega ovade[illegible] «Farina è ovviamente il modello [illegible] prendere ad esempio e [illegible] partita di Genova [illegible] l'occasione ideale per ammirare la sua direzione [illegible] gara - spiega il commissario Camillo Acri, ex giacchetta nera alla Can -. Ma, a sorpresa, dal tunnel degli spogliatoi è comparso Ceccarini e gli arbitri novesi sono rimasti davvero amareggiati».

Nessuno è riuscito a capire [illegible] fosse accaduto a Farina e il mistero è proseguito anche dopo la conclusione del match, vinto 3-0 dai blucerchiati. Solo al rientro in città, i giovani della sezione Aia [illegible] stati informati della richiesta di sostituzione avanzata dall'arbitro ovadese il giorno precedente la sfida di Marassi.

«Farina ha dimostrato grandissima professionalità - aggiunge Acri -. Prima della gara, ha parlato solo con i familiari, [illegible] i superiori e con Gonella dello strano "faccia a faccia" con il sindaco di Castelletto d'Orba, ma ha mantenuto il silenzio assoluto con tutte le altre persone, compresi gli amici e i colleghi».

L'ex arbitro di serie B Camillo Acri Domenica sera è stato a cena [illegible] Farina: «Ma [illegible] s'è parlato del caso»

Solo nel tardo pomeriggio di domenica, a notizia ormai diffusa da radio e televisioni, Farina ha accettato di rilasciare una brevissima dichiarazione a «90° minuto». «In serata, siamo andati a cena - conclude Acri -. L'ho visto piuttosto sereno, perchè sapeva di aver fatto la [illegible] giusta. Non abbiamo però trattato lo scottante argomento: del resto, non aveva piacere di rievocare quell'episodio che [illegible] aveva turbato». [m. d.]

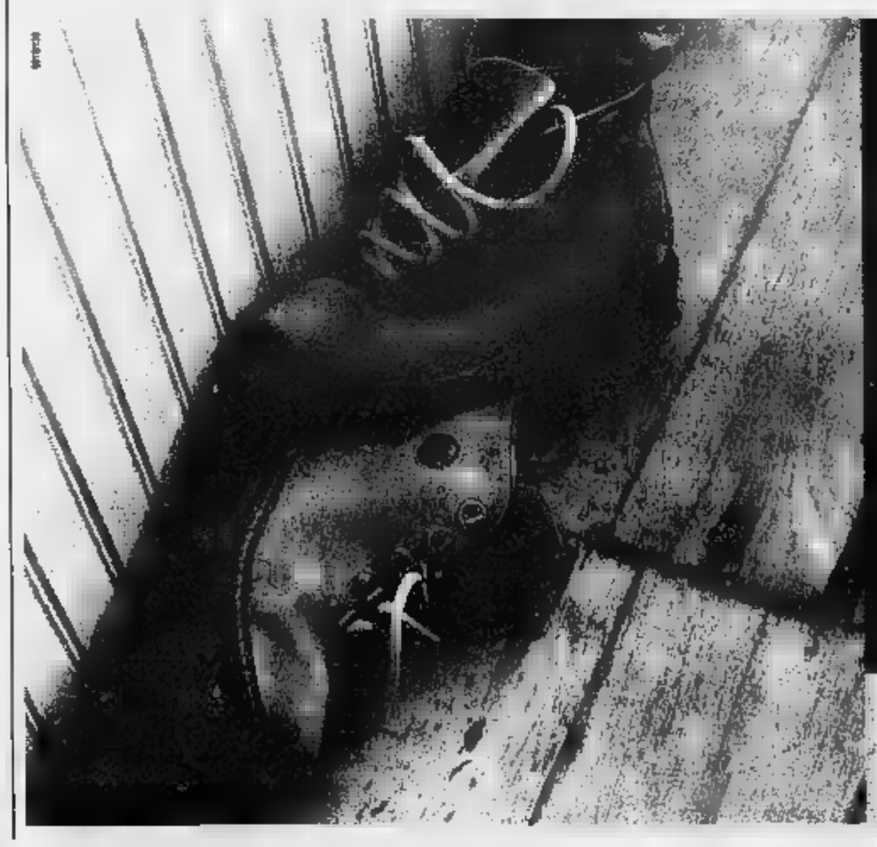

Il sindaco: nessun blocco per i posti che hanno la «copertura di spesa»

# Giallo sulle assunzioni in ritardo

## *Entrano i funzionari, non quelli del 7° livello*

**ALESSANDRIA.** I soliti «si dice» circolati per i corridoi di Palazzo Rosso, sede del Comune, hanno creato allarme: i vincitori dei concorsi per funzionario (ottavo livello) e istruttore amministrativo (settimo) e preoccupato il sindacato i cui rapporti con l'amministrazione comunale sono già polemici.

«La giunta ha deciso il blocco delle assunzioni», questa la voce circolata negli scorsi giorni, provocando l'immediata richiesta da parte dei sindacalisti della Cgil e della Cisl di un incontro urgente con gli amministratori comunali.

«E mia moglie - ha telefonato il marito di una vincitrice del concorso per funzionari - ha rischiato l'infarto». La signora, che ha già ricevuto la lettera di assunzione dal 2 novembre, si era licenziata dall'ente pubblico di cui era dipendente.

Il sindaco Francesca Calvo ha risposto: Cgil e Cisl escludendo qualsiasi blocco delle assunzioni: «Tutti quelli, per i cui posti c'è a bilancio la copertura della spesa, saranno assunti». Aggiungendo che era disponibile a un incontro chiarificatore col sindacato. «Incontrerò i sindacalisti venerdì» dice a sua volta l'assessore al Personale, Domenico Saporito. Ma, al momento, al sindacato non sanno nulla.

Troppi «si dice», troppa confusione e leggerezza nel rilasciare dichiarazioni. In realtà 2 novembre prenderanno servizio 12 funzionari: i sette vincitori dei posti messi a concorso e gli altri 5, dall'8° al 12° posto della graduatoria ai quali la giunta aveva deliberato di allargare l'assunzione.

**Da lunedì dodici in servizio, altri ventidue devono attendere il '99**

Restano invece fuori, almeno per il momento, i sei vincitori dei posti messi a concorso per il settimo livello e gli altri 16 che la giunta aveva deciso di «pescare» nella graduatoria. Per tutti il bilancio '98 non prevede la copertura della spesa.

«La loro assunzione - assicurano in Comune - avverrà nell'arco del '99, tenendo conto delle esigenze dei vari servizi e programmando la necessaria copertura finanziaria». «Restano le preoccupazioni - dicono alla Fister, federazione italiana servizi territoriali -, ci sono carenze vistosissime nella pianta organica, stato assicurato che tutto sarebbe dato a regime entro il '98. Così non è e c'è la necessità di assumere per la copertura dei servizi».

ci sono anche le difficoltà di bilancio, proprio queste costringono a far slittare le assunzioni programmate. [f. m.]

## Oggi arriva Reginald Green

### *Il padre del piccolo Nicholas in città per parlare di trapianti*

Reginald Green si fermerà in città su invito della sezione Aido «Marco Cavallotto» e del Comune per due giornate dedicate alla bioetica, ai trapianti e alla donazione di organi

**ALESSANDRIA.** La città ospita oggi e domani il professor Reginald Green, padre del piccolo statunitense Nicholas, ucciso da rapinatori il 24 settembre '94 mentre la famiglia percorreva l'autostrada Salerno-Reggio Calabria. Arriva su invito della sezione Aido «Marco Cavallotto» e del Comune per due giornate dedicate alla bioetica, ai trapianti e alla donazione di organi. Un incontro importante per sensibilizzare la popolazione al problema delle donazioni, che per molti è ancora tabù anche se la storia dei trapianti ha quasi un secolo.

Oggi Reginald Green, dopo un incontro con il sindaco Francesca Calvo e il presidente del Consiglio comunale Pier Carlo Fabbio, presenzia all'apertura (sala convegni Enaip dalle 16 alle 19) del corso Aido di formazione per docenti sulla bioetica e i trapianti, con prolusione del vescovo Fernando Charrier, e, alle 21 nella stessa sede, una tavola rotonda con esponenti di varie associazioni su volontariato e donazione. Entrambe le manifestazioni sono aperte alla cittadinanza.

Domattina l'ospite incontrerà gli studenti della media «Cavour» e del liceo classico «Plana»; questi ultimi per stare in sua compagnia hanno chiesto e ottenuto di rimanere a scuola un'ora in più rispetto al normale. Nel pomeriggio visiterà la città accompagnato dall'assessore comunale alla Vultura Gianfranco Cuttica con particolare riguardo agli elementi architettonici. Il percorso sarà poi ufficialmente intitolato alla memoria di Nicholas.

Alle 18, Reginald Green incontrerà il prefetto Federico Quinto e il presidente della Provincia Fabrizio Palenzona che accompagneranno a visitare Palazzo Ghilini, e alle 20,30 sarà l'ospite d'onore alla conviviale organizzata dal Leo club all'hotel «Alli Due Buoi Rossi».

Il docente ricorderà come la giovane vita del figlio, stroncata durante quel viaggio in Italia («Mia moglie e io volevamo fargli conoscere il vostro bel Paese»), abbia permesso di continuare a vivere ad altre 7 persone che hanno ricevuto i suoi organi. Il Leo club gli consegnerà un assegno di mille dollari per la Fondazione creata da Green e che porta il nome del bambino.

**Emma Camagna**

La Fondazione: stop agli interventi «a pioggia»

# Contributi: la Cral punta su 3 progetti

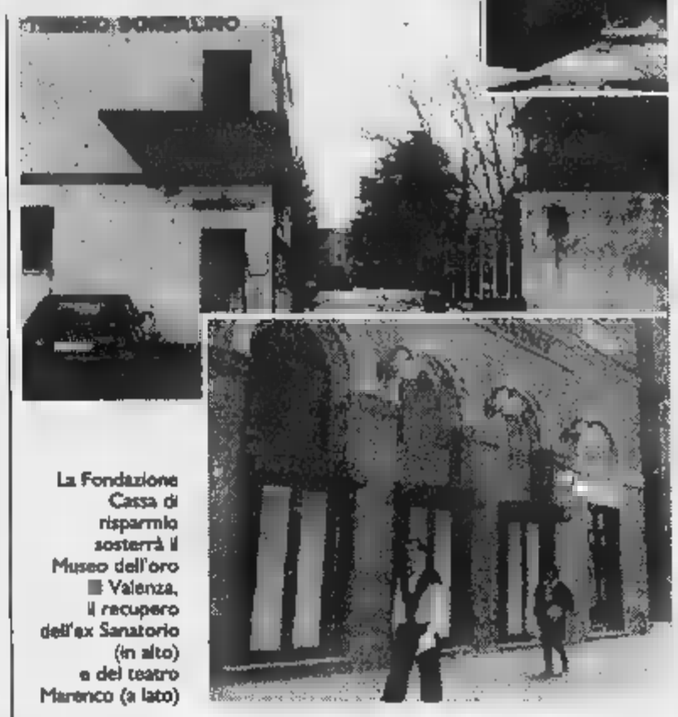

La Fondazione Cassa di risparmio sosterrà il Museo dell'oro di Valenza, il recupero dell'ex Sanatorio (in alto) e del teatro Marenco (a lato)

**ALESSANDRIA.** Contribuire l'Azienda ospedaliera al recupero dell'ex ospedale «Borsalino» per trasformarlo in una struttura sanitaria analoga a quella di Veruno (terapia di recupero per malati cardiopatici e intensiva); realizzare il «Museo dell'oro» a Valenza; ristrutturare il Teatro Marenco a Novi. A questi progetti intende lavorare la Fondazione Cassa di risparmio di Alessandria, decisa a limitare gli interventi a pioggia per orientarsi a progetti mirati e a grosso spessore. Lo ha annunciato il presidente Gianfranco Pittatore nel presentare la monografia «Progetti per crescere».

Il volume illustra gli interventi più significativi ai quali la Fondazione ha dato corso nei suoi primi sette anni di attività ed è stato realizzato «per offrire un momento di riflessione sulle iniziative assunte onde trarne spunti per migliorare l'attività istituzionale», far meglio conoscere l'Ente, precisarne peculiarità e settori di intervento.

Dice il presidente: «Si può così creare un utile strumento di comunicazione per agevolare il dialogo con le realtà locali che operano senza fini di lucro».

La Fondazione (con spese per circa 14 miliardi) ha operato in 4 settori: istruzione e cultura; arte; solidarietà; sanità. Quali gli interventi? Acquisti di sofisticate apparecchiature per gli ospedali, autoambulanze per il 118, contributi per la ricerca medica, ripristino dell'istituto Michel e della casa di riposo di Alessandria danneggiati dall'alluvione del '94.

Largo sostegno all'Università e ai corsi di aggiornamento professionale, concorsi, convegni, borse di studio, contributi per pubblicazioni, poi recupero dell'ex convento delle Clarisse a Novi, sostegno al progetto di manutenzione del complesso di Marengo, studio del recupero funzionale della Cittadella. Privilegiati il concorso internazionale di chitarra classica, il premio Acqui Storia, il premio Ferrero, la Biennale «Piemonte e Letteratura». [e. c.]

## «Da volontari ad azienda no profit, con bilanci da far quadrare»

**ALESSANDRIA.** «Gli enti pubblici devono smetter di usarci: il volontariato è diventato un'azienda no profit che ha le sue regole e bilanci da far quadrare». E' l'appello che Luciano De Matteis, presidente dell'Anpas (Associaz. Pubbliche assistenze) ha lanciato l'altra mattina alla sedé della Croce Verde dove sono state inaugurate tre nuove ambulanze (foto) e tre auto mediche. Erano presenti - oltre al presidente della «Verde», Fausto Bellato, e il suo vice Michele Gastaldi - autorità: dal prefetto, al questore, dal comandante dei carabinieri al presidente della Provincia e poi diversi uomini politici. A proposito di bilanci, la Croce Verde ha 8 dipendenti, 150 militi volontari e oltre 150 soci; i servizi giornalieri compiuti sono in media tra i 70 gli 80, «ma a settembre - dice Gastaldi - abbiamo stabilito il record di ben 110 "uscite" in un solo giorno. A tutto questo dovrebbero corrispondere adeguate retribuzioni da parte degli enti che si occupano di sanità». [r. al.]

Con l'Università

## Un convegno sui beni ecclesiastici

**ALESSANDRIA.** Inizia questa mattina alle 9,30 in sala Ferraro il convegno «Arte, fede e diritto», promosso dalla facoltà di Giurisprudenza dell'Università del Piemonte orientale. Il fine del convegno è quello di analizzare la disciplina giuridica dei beni religiosi. Il convegno, che ha il patrocinio della Provincia e del Comune è stato organizzato dal professor Luciano Musselli di Pavia. All'apertura dei lavori intervengono Fernando Charrier, vescovo di Alessandria, il sindaco Francesca Calvo, i rettori Ilario Viano e Rinaldo Bertolino, la preside Marta Bargis. In mattinata il discorso è prettamente giuridico. Sul diritto ecclesiastico e le leggi dello stato si confrontano docenti di Torino, Alessandria, Pavia e la dottoressa Scandura della direzione generale Affari di culto del ministero dell'Interno, nel pomeriggio esaminati i beni e tutte le chiese presenti in Piemonte, mentre Luciano Orsini e Luigi Visconti parleranno del patrimonio religioso alessandrino. [se. c.]

CNOS-FAP REGIONE
Corso Acqui, 398 - 15100 ALESSANDRIA
Tel. 0131/341364 - Fax 0131/249004

TUTELARE LA NOSTRA VITA E' VIVERE IN:
SICUREZZA

Presso il Centro di Formazione Polifunzionale CNOS-FAP di Alessandria via per iniziare il

CORSO DI SPECIALIZZAZIONE:

TECNICO AMBIENTE ENERGIA SICUREZZA

GRATUITO 1000 ore di cui 360 di stage

DESTINATARI: diplomati o in possesso di Specializzazione professionale
PERIODO DI SVOLGIMENTO: NOVEMBRE – GIUGNO

Il profilo che scaturisce al termine del percorso formativo è figura che può operare sia all'interno di una realtà aziendale organizzata, sia come consulente esterno su le attività a tutela della salute del lavoratore nell'ambito professionale.

I corsi sono approvati e finanziati dalla Regione Piemonte.
La frequenza è gratuita e al termine del corso viene rilasciato l'Attestato Regionale di Qualifica.
Per informazioni e iscrizioni rivolgersi presso la segreteria del Centro CNOS-FAP in orario di ufficio (lunedì – venerdì: dalle 8 alle 17)

Corso Acqui, 398 -15100 ALESSANDRIA
TEL. 0131/341364

## LETTERE AL GIORNALE

### Parco e aeroporto c'è molto da chiarire

Scriviamo ai soci dell'Aeroclub Bovone di Alessandria dopo che il Comune ha dichiarato che intende acquisire l'area e avviare la realizzazione del Parco.

A questo proposito chiediamo pubblicamente che vengano chiariti alcuni aspetti:

1) se anziché frapporre ulteriori ostacoli, non sia utile per la vostra attività utilizzare un'area diversa dalla piazza d'armi, maggiormente adatta per le attività di volo; 2) non sia da incrementare l'attività aeroportuale ad Alessandria in una dimensione regionale, unitamente all'attività amatoriale come la vostra. Questo potrà mai avvenire senza gravi pericoli per la popolazione;

3) anche voi non riteniate di grande interesse pubblico dotare Alessandria di un parco urbano, rinunciando quindi voi stessi unilateralmente all'utilizzo attuale del prato e collaborando per il trasferimento della vostra attività in altra zona. Speriamo in un confronto.

**Comitato per il parco, Alessandria**

### Spregio alla privacy per un viaggio gratis

Ho ricevuto nei giorni scorsi - come presumibilmente molte altre persone - lettera di un'agenzia di viaggi in cui mi si annunciava l'assegnazione di un buono gratuito della durata di sei notti. Stavo per cestinarlo, quando l'attenzione è caduta sul post scriptum che mi informava: «Ai sensi della Legge 675/96 art. 13 potrà esercitare il diritto di cancellati nostra banca dati, scrivendoci una lettera». Personalmente, non ho mai autorizzato l'agenzia di viaggi in questione a inserire il mio nella banca dati. Per carità, l'avranno ricavato dall'elenco telefonico... Ma adesso sono io che devo scrivere una lettera per essere cancellato dalla loro banca dati? Vorrei esprimere il mio disagio di fronte a una questione, magari piccola, ma che mi sembra vada alla sciagura del buonsenso.

**Lettera firmata, Casale M.to**

## NUMERI UTILI

**AUTOAMBULANZE**

**Alessandria:** Cri 0131 252.242; Cr. Verde 0131 252.255. **Acqui:** Cri 0144 322.300; Cr. Bianca 0144 323.333. **Arquata Scrivia:** Cr. Verde 636.430. 0143 489.877. **Bassignana:** Avis 0131 926.641. **Bosco Marengo:** Assp 0131 270.027. **Cabella L.:** Cri 0143 67.300. Cri 0144 714.433. **Casale:** Cri 0142 452.258; Cr. Verde 0142 453.310; Misericordia 781.010. **Castellazzo B.:** Assp 0131 270.027. **Castelnuovo S.:** Cri 0131 823.535. **Cerrina:** Cri 0142 946.030. **Felizzano:** Cr. Verde 0131 791.616/7. **Gavi:** Cri 0143 642.263. **Murisengo:** Cr. Verde 0141 993.877. Cri 0143 . **Ovada:** Cr. Verde 0143 . **Pontestura:** Cri . **Ponzano:** Cri 0141 927.317. **Ponzone:** Cri 0144 . **S. Salvatore:** Cri 0131 233.050. **S. Sebastiano C.:** Cri 0131 786.868. **Serravalle S.:** Cri 0143 65.176. **Stazzano:** Cr. Verde 0143 65.002. **Tortona:** Cri 0131 811.333; Misericordia 0131 811.247. Avis 0131 824.060. **Vignale:** Cri 0142 933.340. **Vignole:** Cri . **Villalvernia:** Cr. Verde 0131 . **Voghera:** .

**FARMACIE DI**

Ad **Alessandria** è di turno, dalle 9 di oggi alle 9 di domani, la farmacia Scevola, 20 (0131.254.272). Dalle 12,30 alle 15,30 e dalle 21,30 alle 9 del giorno successivo svolge il servizio a serrande per farmaci e ossigeno su prescrizione medica urgente, con diritto di chiamata.

Negli altri comuni farmacie di turno svolgono anche servizio di reperibilità, dietro presentazione ricetta medica urgenti.

**Acqui:** Terme, v. XX Settembre 2 (0144.322.920). Accomero, p. Mazzini 2 (0142.452.220). Giara, v. Giardengo 13 (0143.20.17). **Ovada:** Gardelli, c. Saracco 303 (0143.80.224). Bidone, v. Emilia (0131.815.731). **Valenza:** Comunale II, v.le Santuario 37 (0131.027.511).

**PRONTO SOCCORSO**

a: 0131.206.537 e, infantile, 0131.207.224; **Acqui:** 0144.777.211; 0142.434.225; **Novi:** 0143.322.211; **Ovada:** 0143.82.61; 7; 0131.959.111.

**GUARDIA MEDICA**

0131 285.000; **Acqui:** 0144 57.775; 434.334; **Castellazzo B.:** 0131 270.027; **Castelnuovo S.:** 0131 858.763; **Cerrina:** 0142 943.423; **Felizzano:** 0131.791 618/7; **Gavi:** 0143 642.551; **Novi:** 0143 33.21; **Ovada:** 0143 81.777; **S. Sebastiano C.:** 0131 788.208; **Serravalle S.:** 0143 636.128; **Tortona:** 0131 86.51; **Valenza:** 0131 959.111.

## DA NON PERDERE

### Riflessologia
#### Un corso a Casale

Organizzato da «Il Ricostruttore» inizia stasera alle 20,30 alla palestra Martiri, in corso Manacorda, a Casale corso sette sedute di riflessologia plantare. Per informazioni telefonare allo 0142-50468 o 71607. [r. sa.]

### Cucina
#### L'arte degli

Si parla cucina questa alle 21 in biblioteca a Riva Giorgio Liberti ristoratore disquisisce di «La cucina povera: l'orto il cortile e l'arte degli avanzi», mentre Donato Di Corato parla di «La valorizzazione dei prodotti tipici». [d. sa.]

### di pittura
#### Esposizione a Gavi

Si è inaugurata a Gavi la mostra di pittura di Dante Angeleri 1 quadri sono esposti in Zerbo fino al 20 novembre. Orario: feriali dalle 17 alle 19 e festivi dalle 10 alle 12 e dalle 17 alle 19. [m. pu.]

COLLANA

Enrico Stella
*Caro papilio.*
*Le mie farfalle e altre storie*
«Argomenti di scienze» 11
pp. XII-212
con 66 f.f.t. a colori
L. 35.000

I LIBRI DE LA STAMPA

È possibile ordinare il libro contrassegno richiedendolo all'Editrice La Stampa, Edizioni Liberrie, via Marenco 32, 10126 Torino, fax 011-6568.933 e-mail: latteraggiestampa.it Gli abbonati a «La Stampa» hanno diritto a uno sconto del 20% anche acquistandolo presso il Salone di Roma 80 a Torino.
I VOLUMI DE «LA STAMPA», DISTRIBUITI DA RCS LIBRI, SONO IN VENDITA PRESSO LE MIGLIORI LIBRERIE

Provincia, nuova mappa in consiglio

# Bianchi all'Udr nessuno con Rc

ALESSANDRIA. Il presidente del Consiglio provinciale, Adriano Icardi, in apertura di seduta, ha annunciato di aver aderito al partito dei comunisti italiani e valuterà, in ambito provinciale, se ci sono le condizioni (che auspica favorevoli) per votare positivamente il bilancio. Lascia Rifondazione e aderisce al partito cossuttiano anche il consigliere Chiarlo, che in Provincia, ora, si colloca come indipendente insieme a Domenico Priora che, assumento il ruolo di capogruppo degli indipendenti di sinistra, annuncia anche il sostegno alla giunta provinciale. Massimo Bianchi, invece, ha annunciato di aver lasciato il Cdu e di aderito all'Udr: «Ma resto all'opposizione».

**APPALTI: NUOVI CRITERI.** L'aggiudicazione di appalti per servizi in Provincia avverrà più sulla sola base dell'offerta economicamente più vantaggiosa, «non essendo il ribasso sul prezzo l'unico e il prevalente parametro di valutazione». E' il criterio fondamentale su cui si basa il «Protocollo d'intesa in materia di appalti di servizi» firmato dal presidente Palenzona e dall'assessore Scotti per la Provincia, e dai sindacalisti Bruno Pasero e Marinella Migliorini (Cgil), Giuseppe Scarsi e Ivano Orsuni (Cisl), Bruno Pavese e Luciano Sciascia (Uil). Nei bandi di gara, dovranno essere indicate alcune specifiche clausole che prevedono l'applicazione dei contratti di lavoro al personale delle ditte aggiudicatarie, il rispetto delle normative per la sicurezza sul lavoro, l'esclusione da future gare in caso di violazione degli obblighi assunti.

**STRADE.** Approvati i progetti che interessano le strade provinciali della Val Borbera, di San Sebastiano, Capriata-S. Cristoforo, Masio-Piepasso, il sottopasso dell'autostrada A7 sulla 144 di Valle Spinti, oltre alla sistemazione di androne, scala e servizi igienici del liceo classico di Acqui. [s. m.]

Un «giro» di giovanissimi alessandrini si rifornivano da tre albanesi

# Droga, retata anti spacciatori

## *Blitz degli agenti: dodici arresti, 28 denunce*

**La merce trattata: marijuana, cocaina ed ecstasy. Le vendite vicino a discoteche e in tre zone della città: Esselunga piazza Matteotti, giardini della stazione**

ALESSANDRIA. Si è conclusa ieri all'alba una vasta operazione antidroga iniziata un anno fa. Sono le persone coinvolte, tra albanesi e alessandrini. La squadra mobile, guidata dal dottor Farina, ne ha arrestate 12 e denunciate 28. Sono tutti giovanissimi con un'età compresa tra i 20 e i anni, solo uno ne ha 34.

La banda spacciava marijuana, cocaina e pastiche di ecstasy. Gli spacciatori si appostavano nei pressi discoteche, piazza Matteotti, nei giardini della stazione e davanti all'Esselunga. Le accuse vanno dalla detenzione di stupefacenti, spaccio, ma anche all'estorsione e alla detenzione armi.

Assieme allo smercio di droga gestivano tutta una rete di illeciti contro il patrimonio (rapine, furti, estorsioni): durante l'operazione infatti sono stati sequestrati, oltre alla droga, una ventina di milioni, oggetti d'oro, una pistola 357 Magnum e munizioni.

Artan Lapraku, uno degli arrestati

Tutti Alessandria: Buljan Haxia, 24 anni, via Milano 104; Alban Sulejmani, di 22, via Boves 8; Artan Lapraku, 24, corso Virginia Marini; Enzo Leone, di 24, via Fiume; Giuseppe Mangione, di 22, via Longo 68; Aldo Rossi, di 22, via Gandolfi 12; Matteo Cuccato, 20, via Chenna 50; Salvatore Cogoni, di 21, via Wagner 18; Gianni Ruvio, di 21, via Lodi 88, Litta Parodi; Roberto Puleo, di 19, via Genova 24, Spinetta Marengo; Giancarlo Daggiano, di 26, via Gandolfi 25; Massimo Bonfiglio, di , via Tagliata 30, Casalbagliano.

Tra i denunciati ci sarebbero molti minorenni, tra cui studenti, e parecchi incensurati. A capo di tutta la banda i tre albanesi: da loro gli altri otto arrestati si recavano ad acquistare droga. Gli alessandrini pagavano «a gancio», cioè dopo che i loro volevano ricevuto i soldi per le dosi smerciate.

La droga una volta acquistata veniva sotterrata in un campo in zona Cristo e in un boschetto vicino a via San Giovanni Bosco. Da qui, una volta contattati gli acquirenti, gli alessandrini andavano a prelevarla per smerciarla, di solito alla sera o di notte, nei pressi di alcune discoteche della provincia e nelle tre zone della città.

L'indagine è coordinata dal sostituto procuratore Andrea Canciani, mentre gli ordini di custodia cautelare sono stati emessi dal Simone Perelli.

Nell'operazione sono stati impegnati 80 poliziotti con unità cinofile.

Chiosso

## IN BREVE

**Casale**

### Autocarro contro anziano resta ferito

Camion contro auto sulla statale . L'incidente, ieri alle 8,30 nei pressi di Strevi. La Kadett Virginio Mazzarelli, 90 anni, regione Rosso 18, nello svoltare a sinistra è stata tamponata dall'autocarro di Filippo De Lisi, anni, di Strevi. Mazzarelli guarirà in 15 giorni. [g. l. f.]

**Tortona**

### Denunciato per furto e ubriachezza

I carabinieri hanno denunciato per furto, ubriachezza e false dichiarazioni sull'identità personale Mohamed Grich, 43 anni, marocchino. L'altra notte, in piazza Tito Speri a Tortona, l'uomo aveva preso dall'auto P.A., 30 anni, di Alluvioni Cambiò, una borsetta. [e. p.]

**Tortona**

### Sterpaglie incendiate vicino a tubo di metano

Alcuni muratori che lavoravano in località Paderna hanno appiccato il fuoco a un mucchio di sterpaglie vicino a una tubatura di metano, rischiando di provocare disastro. Sono intervenuti i vigili del fuoco, evitando gravi danni. [se. c.]

**Casalnoceto**

### Rischio d'incendio all'inceneritore Algro

Incendio ieri le 17 all'Algro, centro distribuzione dei supermercati Gulliver, a Casalnoceto. Le fiamme divampate nell'inceneritore. I vigili del fuoco hanno evitato l'estendersi del rogo. [s. p.]

**Fresonara**

### Rogo nella una pensionata

Incendio ieri pomeriggio in un'abitazione di Fresonara in via Marconi 19. Una scintilla provocata da una stufa a legna dall'anziana donna che vive nell'alloggio ha incendiato il materasso del divano. Lievi comunque i danni, limitati dall'intervento dei vigili del fuoco di Novi. [m. pu.]

**Occimiano**

### Calciatore in ospedale per lesione nel derby

E' intervenuta l'ambulanza del 118 al termine del derby Ronzonese -Occimiano per soccorrere Matteo Scagliotti, 20 anni, di Occimiano: un'azione di gioco aveva riportato una botta sotto l'occhio e aveva giramenti di capo. Sottoposto a radiografia, è stato dimesso. [r. sa.]

Lettera ufficiale del sindaco al ministro Jervolino

# Acqui torna a chiedere il via libera per il casinò

ACQUI. L'amministrazione comunale chiede l'autorizzazione all'apertura di una casa gioco. Lo ha fatto ieri il sindaco Bernardino Bosio con una lettera ufficiale inviata al ministero degli Interni, alla luce di una riunione dei sindaci dei Comuni che fanno parte dell'Anit, l'Associazione nazionale incremento turistico, che si è tenuta domenica a Rapallo con la presidenza di Enzo Tintori.

Nelle missiva si legge che «la situazione normativa italiana in materia di gioco d'azzardo può definita anacronistica per chiunque abbia un minimo di giuridica. Inoltre, l'illegittimità delle case da gioco esistenti emerge senza ombra di dubbio da varie e univoche decisioni giurisprudenziali, ultima della quali la tenza numero 152/85 della Corte costituzionale».

Bosio, nel far rilevare il ritardo degli organi legislativi nel normare e normalizzare le procedure per l'ottenimento dell'autorizzazione all'apertura di nuove gioco, evidenzia che «con passare del tempo, si è determinata una situazione discriminante e antigiuridica, nei confronti di Comuni la cui situazione finanziaria oggi sicuramente ben più grave e più disastrata di quella che a tempo ha permesso ai Comuni di Venezia, Sanremo e Campione d'Italia aprire una casa da gioco, per consentire, appunto, il ripiano del bilancio e la realizzazione delle necessarie opere pubbliche».

In conclusione, il sindaco leghista della città termale dichiara la disponibilità ad ospitare la da gioco in un immobile idoneo e adeguato e aggiunge che a suo parere non esistono motivi ostativi sia di carattere logistico sia di ordine pubblico per l'apertura di un casinò in città. [g. l. f.]

# esaurito a Gavi per gli spettacoli

GAVI. Tutto esaurito in entrambe le serate dedicate all'inaugurazione del nuovo cinema teatro (nella foto), in via Garibaldi che l'amministrazione comunale di Gavi ha recentemente ristrutturato, e che riapre dopo . Sabato, alla presenza del prefetto Federico Quinto e di altre autorità, i quali gli altri sindaci della val Lemme, il sindaco Nicoletta Albano ha tagliato il nastro sancendo ufficialmente la riapertura del «cinema vecchio», così come lo conoscono i gaviesi. Albano ha ringraziato tutti coloro che hanno lavorato per l'ottenimento di questo risultato. I posti a sedere sono 200, di cui in platea, ed i restanti 50 in galleria. [m. pu.]

Domenica festa riuscita

# Novi, 15 mila per la spesa nei negozi aperti

NOVI. Un successo, l'altro giorno, per la prima edizione autunnale dei negozi aperti alla domenica. Lo conferma il vice presidente dell'Ascom- Confcommercio di Novi Massimo Merlano: «Siamo soddisfatti del risultato ottenuto dall'iniziativa che, nei due giorni di festa, coincisi anche con l'ufficiale riapertura al pubblico di via Roma, ha fatto registrare l'arrivo in città di 15 mila visitatori».

Buoni affari dunque per i negozianti centro storico e per la prima volta anche per quelli in via Raggio, vicino a piazza Gobetti, strada periferica, che si è mobilitata allestendo un mercatino dell'antiquariato.

I visitatori dell'esposizione biciclette elettriche al foyer del teatro Marenco, no oltre un migliaio e le biciclette hanno suscitato anche l'interesse di molti rivenditori delle due ruote. In molti hanno anche deciso di provarle. [m. pu.]

Medico di Casale

# condannato a 2 mesi

CASALE. Il medico casalese Giovanni Negri, anni, via Goito 54, ha patteggiato in pretura 2 mesi e 20 giorni di reclusione, pena sospesa, per la morte dell Lidia Rota, 74 anni, di Occimiano, avvenuta in seguito ad un incidente stradale nel marzo '97. Il drammatico scontro si era verificato all'imbocco della strada provinciale Casale-Valenza, in zona Industriale. Il dermatologo a bordo della Volvo, la suocera a fianco, per evitare l'auto che lo precedeva che rallentato in seguito ad un sorpasso azzardato di un'auto che stava rientrando in città, si era spostato a sinistra andando a cozzare contro la Tipo che lo precedeva e poi schiantandosi frontalmente con la Fiesta su cui viaggiavano due valenzani. Lidia Rota era morta giorni dopo, non per le lesioni riportate, per complicanze cardiache. [r. sa.]


Toyota Avensis. Tutto. E cinque anni di garanzia.

Pronta consegna su tutti i modelli con l'eccezionale finanziamento Toyotafin.

1.6 - 2.0 - 2.0 TD

Avensis 4P 1.6 - 2.0 - 2.0 TD

SCHEMA FINANZIAMENTO

| | |
|---|---|
| Prezzo di listino | L. 37.100.000 |
| Acconto | L. 13.000.000 |
| 29 rate da | L. 480.000 |
| Versamento finale | L. 13.000.000 |
| TAN 5,59% | |
| TAEG 6,22% | |

Spese di istruttoria L. 200.000. Salvo approvazione Toyotafin.

Avensis ha di serie:
- ABS elettronico a 4 sensori
- Doppio airbag e airbag laterali
- Climatizzatore
- 4 alzacristalli elettrici
- Chiusura centralizzata
- Antifurto immobilizer
- Garanzia di 5 anni o fino 160.000 km

Emme 3 Via Del Commercio, 10 - Novi Ligure (AL) - Tel. 0143329713

TOYOTAFIN
TOYOTA

30 versioni e 3 soli prezzi:
26.950.000 - 28.550.000 - 30.150.000.

rompere gli schemi **oggi**

ford**focus**

# Paterna

## *Sp. Marengo, 73 - Tel. 0131 - 234.022 - ALESSANDRIA*
## *SITO INTERNET WWW/SEAP.IT/PATERNA*

focus è 3,4,5 porte e station wagon, con motori in alluminio 16v 1.4/75cv, 1.6/100cv, 1.8/115cv e 2.0/130cv benzina ■ 1.8 turbodiesel a iniezione diretta.
tutte ■ 30 versioni hanno di serie dotazioni superiori in termini di comfort e sicurezza:
sospensioni posteriori indipendenti multilink, abs, doppio airbag, servosterzo ad alta efficienza, volante e posto guida regolabili in altezza e profondità.

ideaford: 24 quote da lire 200.000, comprende l'assicurazione incendio/furto per due anni, i tagliandi ■ 15.000 ■ 30.000 km
■ l'estensione fino a tre anni o 50.000 km ■■ garanzia "la lunga protezione".

esempio: ■■ focus 5 porte 1.6, anticipo lire ■■■■, 24 quote ■■ lire 200.000 (T.A.N. 10,75 - T.A.E.G. ■■■ 12,50) il residuo dovuto dopo due anni è di lire 13.475.000
(se in normali condizioni di ■■■ e ■■■ ha superato i 40.000 km).

I prezzi si riferiscono chiavi in mano a p.r.f. esclusa.

L'Airbag è di serie su tutte le Ford. Ricordate di allacciare sempre le cinture.

Ford
Bellezza e Coscienza.

Casale: soppresso l'XI Btg, non servirà più ai militari

# In vendita la «Bixio»?

## *Reggimento alla caserma Mazza*

Che fine farà la caserma Nino Bixio sede dello storico XI Battaglione Fanteria «Casale» che sarà soppresso entro il prossimo anno? Quasi certamente sarà messa in vendita.

In una lettera inviata al parlamentare Oreste Rossi dal segretario particolare del Ministro della Difesa, Maria Antonietta Celico, si annuncia che «lo Stato Maggiore dell'Esercito, proporrà, all'atto della soppressione dell'XI Battaglione "Casale", l'alienazione dell'immobile». I motivi della soppressione erano già stati spiegati, a giugno, all'onorevole Angelo Muzio in risposta a una interrogazione.

La Bixio è complesso di notevoli dimensioni, articolato in più edifici e ampi spazi all'aperto, che necessita di imponenti (e costose) opere di risanamento e ristrutturazione. Da qui la decisione, comunicata all'on. Rossi, che aveva scritto al ministro a inizio ottobre, di utilizzare la caserma Mazza al Valentino (dismessa da tempo, ma interessata da un intervento radicale di ristrutturazione prima che venga utilizzata per l'ospitalità agli albanesi) come collocazione di un Reggimento logistico di supporto.

Il sindaco Riccardo Coppo, il 12 agosto scorso, aveva scritto a sua volta all'allora ministro Andreatta dicendo che, se proprio la «Bixio» non potrà più servire a scopi militari, si eviti, nel modo più assoluto, di abbandonarla al degrado e si valuti la possibilità di perseguire due strade: o utilizzarla per unificare in un unico complesso molti uffici e servizi pubblici che sono sparsi in città (comodi da raggiungere e serviti da aree di parcheggio) oppure metterla in vendita (ad altri enti pubblici o a privati).

E questo sarebbe anche l'orientamento dello Stato Maggiore dell'Esercito, da quanto emerge nella nota della segreteria del ministero.

Un'ipotesi che aveva già suggerito il consigliere provinciale casalese Cristiano Bussola sull'esempio di Brescia.

**PROGETTO BONIFICA.** Ieri la giunta ha approvato il progetto esecutivo per la bonifica della sponda destra del Po su cui si è formata una spessa coltre di residui di amianto fuoriusciti dallo stabilimento Eternit.

**Mossano**

L'attore gran protagonista all'Acqui Storia

# Montanelli e Sordi un duetto d'ironie

**ACQUI TERME.** Migliore occasione per inaugurare la ristrutturata sala del Teatro Ariston non poteva esserci. Il frizzante duetto, mediato dal giornalista Orlando Perera, tra Alberto Sordi, presente sul palcoscenico con la sua esuberante personalità, e Indro Montanelli, bloccato da un attacco influenzale ma per questo non meno pungente nel collegamento telefonico, ha dato vita a un piacevole scambio di battute.

Al decano dei giornalisti e al grande attore il comitato organizzatore del Premio Acqui Storia ha deciso di conferire il premio «Testimoni del tempo» e nessuno meritava il riconoscimento meglio dell'Albertone italiano, con la gamma dei suoi personaggi, e di Indro Montanelli con i suoi articoli, i suoi libri, i suoi commenti televisivi.

Nel loro impegno professionale hanno saputo veramente essere i «Testimoni del tempo» per un lungo tratto di storia italiana. E Montanelli, provocatore, salutando il «caro Sordi», ha confessato di provare per lui un sentimento che è un insieme di odio e amore.

«Sono uno che ti ama - al quale assegno l'Oscar, ma sono anche uno che ti odia per aver interpretato l'italiano che vorrei fosse così. Ti odio, e ti assegno l'Oscar perenne».

E Alberto Sordi ha certo rinnegato il suo impegno nel descrivere, certi personaggi come quelli del film «Tutti dentro»: «Ho previsto sarebbe accaduto, eppure sono stato criticato e attaccato». E ha ricordato «imputato in di giudizio»: «Altro tema divenuto poi grande attualità».

Mentre Montanelli, pur rivolgendosi a un pubblico che seguiva le consegne dei riconoscimenti ai vincitori del Premio Acqui Storia, ha risparmiato il suo pepato giudizio sugli storici togati. Facendo sobbalzare Mario Cervi, presidente della giuria divulgazione o narrazione storica ma che ben sapeva della presenza in sala di quegli storici che Montanelli non ha mai gradito.

E a fronte agli storici Sordi ha ricordato il lavoro televisivo a cui è impegnato, cento anni di storia italiana: «E' un'opera storica anche quella, mi garantite la vittoria, concorrerò al vostro premio». Anche perché in città «mi vedrete magari per le cure termali».

Un grosso successo questa finale dell'Acqui Terme, la sala dell'Ariston gremita come sabato sera si è vista soltanto quando il «Testimone del tempo» è andato a Giulio Andreotti. Un successo che premia gli organizzatori del premio letterario, il Comune con la collaborazione di Provincia, Regione, Terme e, importantissima, Fondazione Cassa di risparmio di Alessandria.

**Franco Marchiaro**

«Testimoni del tempo». Alberto Sordi intervistato dal palcoscenico dell'Ariston. Alle sue spalle, in gigantografia, Indro Montanelli, bloccato da un'influenza ma in collegamento telefonico con la sala

Casale, l'incidente domenica pomeriggio vicino alla salita di Ozzano: funerali domani al Valentino

# Morta la giovane ferita in uno scontro d'auto

## *La vittima aveva 24 anni e studiava all'Università di Alessandria*

Giorgia Scagliotti aveva 24 anni

**CASALE.** E' morta l'altra sera all'ospedale di Alessandria Giorgia Scagliotti, 24 anni, corso Valentino 24, rimasta coinvolta in un incidente stradale domenica pomeriggio sulla statale 457 Casale-Asti, poco prima della salita di Ozzano.

Secondo una prima ricostruzione, verso le 16 la donna stava viaggiando in direzione Ozzano sulla Marea condotta dal fidanzato, l'impresario Roberto Marullo, 28 anni, via don Minzoni 10. Erano diretti alla fiera del tartufo di Moncalvo, quando l'auto è finita con le ruote nel fosso laterale e si è messa di traverso in alla strada ed è stata centrata sul lato passeggero dalla Golf Gt condotta da Claudio Laurenti, 41 anni, strada Alessandria 208, che procedeva verso Casale.

L'urto è stato molto violento. Ad la la ragazza, subito soccorsa dal personale del 118 e poi trasportata con l'elisoccorso all'ospedale Alessandria. I due conducenti hanno invece riportato ferite gravi. I medici alessandrini hanno fatto il possibile per salvarla, ma è morta, probabilmente a di un'emorragia interna, dopo un'ora e mezza di intervento.

Sul luogo dell'incidente sono intervenuti i vigili del fuoco e i carabinieri del nucleo radiomobile Casale e delle stazioni di Ozzano, Occimiano e Ottiglio che hanno bloccato la circolazione all'altezza Pozzo Sant'Evasio e all'incrocio di Castagnone. Il traffico è rimasto interrotto fino alle 18.

La notizia della scomparsa della giovane, studentessa alla facoltà di Scienze politiche ad Alessandria, ha destato commozione e cordoglio in città. Giorgia aveva frequentato il liceo scientifico ed era conosciuta soprattutto nel quartiere del Valentino, dove viveva con la madre Maura Sampò, 43 anni, che lavora alla profumeria Monna Lisa, vicino al tribunale, e il padre Bruno, 48 anni, infermiere professionale in Urologia al Santo Spirito. Il funerale dovrebbe svolgersi domani.

Il fine settimana è stato caratterizzato da altri incidenti. Sabato tre auto sono rimaste coinvolte in uno scontro Valentino all'altezza bar Morbello: Bollo, 47 anni, via Bligny, guarirà in 8 giorni. Domenica sera la casalese Natascia Realdini, anni, all'incrocio fra via Oddone e viale Bistolfi è investita dall'auto condotta dall'assessore Luigi Merlo. Sulla dinamica indagano i carabinieri. La giovane guarirà in 10 giorni. [r. sa.]

FURTO AL MUSEO CIVICO

# Il bassorilievo rubato su commissione?

**CASALE.** «Probabilmente è stato un furto su commissione: il bassorilievo rubato è fra i più bei pezzi del Bistolfi». Lo ipotizza la direttrice del Museo Civico, Germana Mazza. Le indagini per identificare i ladri e recuperare il gesso bistolfiano (nella foto) sono condotte dalla polizia. Anche i carabinieri hanno però compiuto un sopralluogo nel museo per raccogliere dati da inviare al nucleo di tutela del patrimonio artistico. Il bassorilievo, una targa di 59 centimetri alta e con uno spessore di 3, è un particolare dell'«Olocausto», un monumento funerario che Bistolfi realizzò nel 1900 per gli argentini Carlos e Luis Crosetto. Era nella prima sala della gipsoteca, al pian terreno di Santa Croce, e raffigura una giovane donna che sorregge il capo di un uomo morente. [r. sa.]


Prima di esprimere un
desiderio,
aprite bene gli occhi.

Potete anche non crederci, ma i vostri desideri sono diventati realtà.
La Corsa 1.0 Viva, ad esempio, con 12V, 55CV e airbag di serie costa solo
15.900.000 lire usato* e fa fino a 880 Km con pieno.
Adesso datevi pure un pizzico.
Quando vi sveglierete, scoprirete che è tutto vero.

* Condizioni extraurbane (Norme CEE 93/116)

ALCUNI ESEMPI DELLA NUOVA GAMMA CORSA

Oggi da L. 15.900.0000*

| Modello | Motore | Principali Equipaggiamenti | Prezzo** |
|---|---|---|---|
| Viva Comfort | 1.0 12V 55CV | Airbag lato guida - chiusura centralizzata - vetri elettrici - paraurti in tinta - cinture di sicurezza attive - immobilizer - sedili anteriori con regolabili dall'interno - ventilazione microfiltrata - ricircolo dell'aria - predisposizione installazione radio e display multifunzionale | L. 16.450.000 |
| Swing | 1.0 12V 55CV | In più rispetto a Viva Comfort: servosterzo - cerchi in lega - poggiatesta posteriori - sedile guida regolabile in altezza schienale posteriore asimmetrico e ribaltabile - nuovi tessuti. Disponibile allo stesso prezzo in versione Sport. | L. 18.000.000 |
| Sport | 1.2 16V 65CV | In più rispetto a Viva Comfort: [illegible] - cerchi in lega - spoiler posteriore integrato - nuova carrozzeria - volante in pelle - nuovi tessuti. Disponibile allo stesso prezzo in versione Swing | L. 19.000.000 |
| Viva | 1.7 [illegible] | Airbag lato guida - paraurti in tinta - cinture di sicurezza attive - immobilizer - sensori esterni regolabili dall'interno ventilazione microfiltrata - ricircolo dell'aria - predisposizione installazione radio e display multifunzionale. Con 1.200.000 lire in più è disponibile il brillante 1.5 turbodiesel con 67 CV. | L. [illegible] |

** Prezzi offerti dai Concessionari Opel, chiavi in mano A.P.I.E.T. esclusa.

LE CONCESSIONARIE OPEL DELLA PROVINCIA DI ALESSANDRIA

B. S. auto S.R.L.
CONCESSIONARIA per [illegible] - GAVI - [illegible]
VIA SERRAVALLE 52 - [illegible] LIGURE
Tel. 0143/329871

Maccarini Generalauto
CONCESSIONARIA
per Alessandria, Valenza, Acqui Terme, Tortona, Nizza e Canelli
ALESSANDRIA Via Marengo 162 - Tel. 0131/262075-0131/262174
VALENZA Via dell'Artigianato Zona D/3 - Tel. 0131/943432
ACQUI TERME Via Moriondo 84 - Tel. 01[illegible]
TORTONA Strada Statale per Genova 3
Tel. 0131/862267 - Fax 0131/821447
CANELLI Viale Italia - Tel. 0141/822129
[illegible] MONFERRATO Piazza Castello 45
Tel. 0141/702353

Generalauto
CONCESSIONARIA per CASALE - TRINO V.
CASALE MONFERRATO (AL)
Strada Valenza
Tel. 0142/454595 - Fax 0142/458443

OPEL



AUT. MIN. PIC.

GRANDE CONCORSO
scarta
mangia e vinci
Dal 12 ottobre al 21 novembre

Ritaglia il bollino sottostante, applicalo sulla cartolina che riceverai al Centro Commerciale ALESSANDRIA per un acquisto effettuato nei negozi della galleria e all'Iperbennet e presentati con la cartolina presso l'apposita reception. Avrai diritto a "pescare" uno dei cioccolatini del concorso più dolce del mondo.

Potrai vincere subito migliaia di graziose piantine e borsa spesa o partecipare all'estrazione settimanale di fantastici premi.

1 QUOTIDIANO LA STAMPA

bennet ALESSANDRIA
FRAZIONI
ASTUTI



LUNEDÌ
tuttosoldi

MERCOLEDÌ
tuttoscienze

GIOVEDÌ
tuttolibri

I supplementi de
LA STAMPA
Una settimana ricca di tutto.

Stasera alle 21,15 un programma interamente dedicato a Beethoven

# C'è Canino al Teatro Comunale

## *Il grande pianista con la Piccola Sinfonica*

**ALESSANDRIA.** Gran concerto stasera alle 21,15 al Teatro Comunale di Alessandria. Arriva per la stagione 1998-99 un pianista di vaglia come Bruno Canino insieme alla Piccola Orchestra Sinfonica di Milano diretta da Stefano Michelangelo Lucarelli. Chi sia Canino è noto a tutti, e la sua lunghissima carriera è costellata di continui e calorosi successi in tutto il mondo.

Il complesso musicale milanese ha collaborato con solisti come Nikita Magaloff, Boris Petrushanski, Laura De Fusco e lo stesso Canino. Il suo direttore Lucarelli ha altresì maturato esperienza importanti in Italia e all'estero e ed Alessandria ha presentato nella stagione scorsa il bel «Rigoletto» in edizione orchestrale «ridotta» con l'interpretazione del grande baritono Leo Nucci.

E' dunque un'occasione rara e preziosa quella di stasera. I biglietti oggi sono in vendita al Teatro dalle 16 fino al momento del concerto a 45, 30 e mila lire a seconda dei posti; ma si trovano anche nelle agenzie turistiche convenzionate e nel negozio Davide Mazza di via Pontida 4. Sono previste riduzioni speciali per giovani fino a 18 anni e per gli universitari che sono iscritti all'ateneo di Alessandria. Informazioni si ricevono al numero telefonico 0131/234240.

Bruno Canino suonerà con l'Orchestra diretta da Stefano Michelangelo Lucarelli

Ma vediamo qual è il programma di stasera. La scelta è caduta su un unico autore, ma di quelli straordinari, e cioè Ludwig van Beethoven.

Bruno Canino si unirà all'Orchestra per eseguire il «Concerto n. 1 in do maggiore op. 15 per pianoforte». In realtà è il secondo, cronologicamente parlando, da lui composto, ma risulta al N. 1 di catalogo perché pubblicato prima del n. 2. Il movimento più rilevante è il Largo intermedio, mentre nel Rondò conclusivo, dai tratti qua e zingareschi, il pianoforte è utilizzato in chiave chiaramente virtuosistica.

La seconda pagina beethoveniana è la «Sinfonia n. 1 op. 21», anch'essa in do Dato per scontato il tributo pagato al sinfonismo di Haydn, qui il compositore marchio personale nel vivace minuetto. L'orchestra annovera, oltre agli archi, i timpani e le coppie di flauti, clarinetti, oboi, fagotti, corni e trombe.

oltre quello di stasera, il Teatro Comunale ospiterà un altro bel concerto della Piccola Sinfonica Milano il 31 ottobre, questa volta alle 16,15. L'iniziativa è dell'Associazione Carissimi Roma e il prezzo biglietto (5000 lire) ne mostra chiaramente gli intenti promozionali. In questo caso il gruppo orchestrale è ridotto soli archi e il programma prevede: «Momento musicale e Minuetto» di Giuseppe Martucci, «Introduzione e Allegro» di Edward Elgar e la Terza Suite «Antiche danze ed arie per liuto» trascritte per orchestra da Ottorino Respighi.

**Leonardo Osella**

IL FILM

# *Parole di speranza sussurrate ai cavalli*

DUE adolescenti fanno una passeggiata a cavallo sulla neve parlando dei filarini del liceo. All'improvviso un camion slitta sulla e piomba su loro. Una muore investita dall'automezzo, mentre Grace viene salvata un impeto di forza del purosangue Pilgrim che rimane gravemente ferito. Qualche settimana dopo l'operazione in cui le è stata amputata una gamba, Grace è sotto choc. Quando incontra l'animale che ha rischiato la vita per salvarla è quasi fuori di sé. Così in Annie - giornalista di fama - nasce la convinzione che la salvezza della figlia passa necessariamente per quella del cavallo. Dopo essersi documentata scopre che nel Montana c'è un cow-boy (Robert Redford) capace di praticare l'antica indiana di ai cavalli parole di speranza. Prende la figlia e l'animale con sé e si dirige dall'unico uomo che può sua figlia, restituendola alla vita.

Il sessantenne Robert Redford torna sul grande schermo con una pellicola di qualità, che segna una svolta nella carriera dell'attore e regista statunitense. A Redford va grande merito di avere trasformato non eccezionale (quello da omonimo scritto da Nicolas Evans) in un film poetico e pieno di visioni, che racconta la difficile riconquista di un contatto tra l'uomo e la natura. E' sicuramente uno pochi in cui la versione cinematografica è migliore del testo, perchè a favorirne la realizzazione c'è cast di grande qualità su cui svetta Kristin Scott Thomas. La protagonista di «Il paziente inglese» è addirittura sorprendente nel ruolo seducente della madre che per restituire la figlia alla normalità dopo un incidente avuto mentre faceva una passeggiata sul suo purosangue, la porta fino nel Montana dove c'è un uomo in grado curare i cavalli in base a un'antica arte indiana.

La tecnica dei nativi americani di domare i quadrupedi nasceva dal rapporto di solidarietà e fiducia che si instaura tra cavallo e cavaliere. Un legame sottomissione reciproca e di silenziosa sensibilità che Redford rende in maniera commovente in tutta la sua bellezza.

«Il mio personaggio, Tom Booker è certamente un eroe e penso che a tutti piaccia credere che esistono uomini come lui - spiega Redford -. Tutti abbiamo bisogno di eroi e per me questi ultimi sono proprio Tom Booker, ovvero persone che hanno qualcosa di speciale da donare. E' affascinante per quello che fa e per lo fa. Per l'etica sulla quale basa la sua vita. Il personaggio interpretato da Kristin si innamora di lui, perché rimane sedotta dalla sua profonda spiritualità. Senza sovrastrutture e senza fronzoli, Tom è un libero che rispetta le scelte difficili di una donna innamorata che sente delle responsabilità».

L'attore e regista Robert Redford

**Piero**

**L'UOMO CHE SUSSURRAVA AI CAVALLI**
regia di Robert Redford
con Robert Redford, Neill Kristin Scott Thomas, Dianne Wiest
Commedia - Usa, 1998

Anticipato ad oggi il quinto incontro sui compositori dell'Est

# Musica russa al «Vivaldi»

## *Un'esibizione del duo Pavlov-Ferraris*

**ALESSANDRIA.** E' anticipato oggi il quinto incontro dei coledì al Conservatorio» dedicati alla musica russa. Alle 17, nell'auditorium «Pittaluga» (ingresso libero) si esibisce il duo violoncello-pianoforte Vadim Pavlov e Alda Ferraris.

In programma la «Sonata op. 40» di Sostakovic, la «Sonata» di Schnittke, il «Notturno» di Glinka, la «Danse orientale» di Rachmaninov, il «Canto menestrello» di Glazunov e «La fontana» di Davidov. Vadim Pavlov, di Leningrado, si è diplomato violoncello al Conservatorio della . Solista in importanti gruppi orchestrali europei, primo violoncello alla Filarmonica di Krasnoda, è stato premiato internazionali Praga, Ginevra e Tortona. Da otto anni vive e lavora in Italia; ha realizzato la prima esecuzione assoluta di rare composizioni e svolto lavori di ricerca opere di Bach, Isaye, Rubinstein.

Alda Ferraris, alessandrina doc, diplomata col massimo dei voti al Conservatorio cittadino (dove è docente di ruolo in pianoforte principale) vincitrice di borse di studio, ha iniziato la carriera concertistica col fratello Mario, noto violinista, mentre col fratello Enzo, contrabbassista, ha fondato un Trio e un Ensemble d'archi. inciso rare pagine di Bottesini e presto uscirà un secondo ciclo di esecuzioni. **[e. c.]**

Il violoncellista russo Vadim Pavlov e la pianista Alda Ferraris

# DIGNANO E NOTTE

### Martedicinema

**Un film di Liv Ullman**

«Conversazioni private» Liv Ullman è la pellicola che viene proposta stasera (alle 21) al Moderno di Novi per la rassegna «Martedicinema». La sceneggiatura è dell'ottantenne ingmar Bergman, che ha lasciato qui la regia alla «attrice-feticcio». **[m. pu.]**

### Diapositive

**A Valenza, sul Nepal**

«Nepal: dove le nuvole si fondono con la terra»: il tema della proiezione di diapositive commentate che si tiene questa sera al Centro comunale di cultura Valenza, ad ingresso libero. Intervengono anche gli autori Andrea Assini e Fabrizio Appi. **[r. c.]**

### Arte

**Mostra di Colombotto**

Ultimi giorni per visitare la mostra di Enrico Colombotto Rosso alla galleria «Il triangolo nero» di corso cento cannoni 16, ad Alessandria. S'intitola «Disegni e tempere per Sainte Hosmose di Genet». Resterà aperta e giovedì, orario 16-19,30. **[b. v.]**

# GIOCHIAMO AL LOTTO

| | | | | | |
|---|---|---|---|---|---|
| BARI | 56 | | 6 | | |
| | 71 | 67 | 59 | 46 | 45 |
| | | 31 | 84 | 53 | 62 |
| | 117 | 73 | 70 | 66 | 64 |
| FIRENZE | 83 | 32 | 33 | 83 | 86 |
| | 60 | 59 | | 53 | 53 |
| GENOVA | 39 | 61 | 26 | 12 | 16 |
| | 102 | | 65 | | 57 |
| | 25 | | | 7 | 82 |
| | | 50 | 50 | 44 | 43 |
| | 73 | 31 | 61 | | 1 |
| | 60 | 58 | 53 | 52 | 51 |
| PALERMO | 42 | 31 | 50 | 25 | 21 |
| | 87 | 60 | 50 | 46 | 70 |
| ROMA | 44 | 85 | 51 | 80 | 13 |
| | 91 | 69 | 67 | 50 | 40 |
| TORINO | 13 | 5 | 26 | 63 | 41 |
| | 89 | | 67 | 07 | 63 |
| | 21 | 63 | 5 | 78 | 82 |
| | 87 | 67 | 60 | 55 | 53 |

**IL COMPUTER SUGGERISCE**

**Ambi centrati.** Ambi centrati sul n. 41 Milano. Ecco le 30 coppie su cui puntare. Il gioco va programmato per almeno 4 settimane consecutive come gli altri sistemi:

| | | | | |
|---|---|---|---|---|
| 41-1 | 41-10 | 41-13 | 41-16 | 41-25; |
| 41-74 | 41-2 | | 41-89 | 41-18; |
| 41-35 | 41-42 | 41-3 | 41-30 | 41-88; |
| 41-28 | 41-75 | 41-21 | 41-4 | 41-40; |
| 41-87 | 41-38 | 41-85 | 41-38 | 41-5 |
| 41-50 | 41-86 | 41-48 | 41-17 | 41-90. |

**mature.** Sono ambate in scadenza d'uscita, infatti tra parentesi indichiamo presunta scadenza in settimane:
Bari 36 (4); Cagliari 17 (4); Firenze 78 (0); Genova 71 (5); Milano 20 (2); Napoli 72 (5); Palermo 13 (2); Roma 56 (4); Torino 74 (4); Venezia 81 (2).

Per questa il computer consiglia i 40 ambi in frequenza sulla ruota di Firenze:

| | | | | |
|---|---|---|---|---|
| 18-10 | | 18-12 | 7-21 | 7-50; |
| 18-71 | 18-8 | | 7-31 | 7-16; |
| 18-22 | 18-40 | 18-54 | 7-52 | 7-60; |
| 18-84 | 18-48 | 18-86 | 7-18 | 7-58; |
| 18-21 | 18-50 | 7-10 | 7-3 | 7-12; |
| 18-31 | 18-16 | 7-71 | 7-8 | 7-42; |
| 18-52 | 18-60 | 7-22 | 7-40 | 7-54; |
| 18-16 | 18-58 | 7-84 | 7-49 | 7-86. |

cadenza la lunghetta più in ritardo sviluppata per ambo e terno da giocare a Bari:

| | | |
|---|---|---|
| 1-11-21 | 21-71-81 | 51-61-71; |
| 1-31-41 | 21-1-11 | 51-81-1; |
| 1-51-61 | 31-41-51 | 51-11-21; |
| 1-71-81 | 31-61-71 | 51-31-41; |
| 11-21-31 | 31-81-1 | 61-71-81; |
| 11-41-51 | 31-11-21 | 61-1-11; |
| 11-61-71 | 41-51-61 | 61-21-31; |
| 11-81-1 | 41-71-8 | 81-41-51; |
| 21-31-41 | 41-1-11 | 71-81-1; |
| 21-51-61 | 41-21-31 | 71-11-21. |

**SUPER ENALOTTO - CACCIA AL JACKPOT**

**Giocate normali e sistemi integrati**

L. 1600 — 5 - 11 - 28 - 34 - 88 - 90
15 - 21 - 39 - 44 - 89 - 19
2 combinazioni

L. 5600 — 18 - 38 - 41 - 9 - 19 - 45 - 71 - 84
7 combinazioni

**Giocate sistematiche con basi**

L. 179.000 — - basi fisse prese 1 a 1 = 37 - 82 - 1 - 50
224 combinazioni — - varianti = 17 - 34 - 76 - 71 - 87 - 84 - 82 - 9

**Statistiche a della Ricevitoria n° di Davide e Liliana Miola, via Viana 27, Candelo.**

# STASERA AL CINEMA

**ALESSANDRIA**

**ALESSANDRINO.** Tel. 0131-252.644. **Tutti pazzi per Mary,** con C. Diaz, M. . Or.: 20; 22,30. Lire 12.000 (posto unico).

. Tel. 0131-252.079. **Small Soldiers** di J. , con K. Dunst, G. . Or.: 20; 22,20. 10.000; 7000.

- **Strada.** Tel. 0131-234.240. **La Piccola Sinfonica di Milano: Concerto,** dir. S.M. Lucarelli. Or.: 21,15. 45.000; 30.000; 22.000.

**COMUNALE - Sala Ferraris.** Tel. 0131-234.240. **L'uomo che sussurrava ai cavalli** di e con R. . Or.: 19; . Lire 12.000; .

**CORSO.** Tel. 0131-256.060. **Radiofreccia,** di con L. Ligabue, F. Guccini. Or.: 20; 22,15. Lire 12.000 (posto unico).

**CRISTALLO.** Tel. 0131-341.272. **Vietato ai minori di .** Or.: 16; 17,30; 19; 20,30; 22,30. Lire 9 (posto unico).

**GALLERIA.** Tel. 0131-252.112. **Clandrone,** e con C. Verdone. Or.: 20,10; 22,15. Lire 12.000 (posto unico).

. Tel. 0131-252.707. **Delitto perfetto,** con M. Douglas, G. Paltrow, V. Mortensen. Or.: 20,10; 22,25. Lire 12.000 (posto unico).

**ARISTON.** Tel. 0144-322.585. OGGI CHIUSO.

**CRISTALLO.** Tel. 0144-322.400. CHIUSO.

**AROUATA SCRIVIA**

. Tel. 0143-667.516. OGGI CHIUSO.

**CASALE**

**SALSO.** Tel. 0141-824.689. OGGI CHIUSO.

**CASALE MONFERRATO**

Tel. 0142-452.291. **Mille cadrone,** di e con . Verdone. Or.: 20,15; 22,25. Lire 12.000; 9000.

**POLI.** Tel. 0142-452.081. **Tutti pazzi per Mary,** I. Diaz, M. . Or.: 20; 22,20. Lire 10.000 (posto unico).

. Tel. 0142-452.616. **Delitto perfetto,** con M. Douglas. Or.: 20,20; 22,30. 10.000; 8000.

. Tel. 0131-585.001. OGGI SO.

. Tel. 0141-966.376. OGGI CHIUSO.

**NOVI LIGURE**

**AURORA.** Tel. 0141-701.459. OGGI CHIUSO.

**LUX.** Tel. 0141-702.768. OGGI CHIUSO.

**SOCIALE.** Tel. 0141-701.495. OGGI CHIUSO.

**NOVI LIGURE**

**IRIS.** Tel. 0143-321.472. **L'uomo che sussurrava ai cavalli** di e con R. Redford. Orario: 21. Lire 10.000; 6000.

**MODERNO.** Tel. 0143-321.472. **Commerciale privato,** di L. Ullmann. Or.: 21. 10.000; .

**OVADA**

Tel. 0143.61.411. 2, di W. Craven. Or.: 20; 22,15. 10.000; 7000.

**SERRAVALLE SCRIVIA**

**LARA.** Tel. 0143-62.895. **Tutti pazzi per** di P. e B. Farrelly, con C. . Or.: 20,30; 22,30. Lire 10.000; 8000.

**TORTONA**

Tel. 0383-848.124. **Il sesto Quindicipalle** di F. Nuti, con F. Nuti, I. Ferilli. Orario: 20,10; 22,30. 10.000; 7000.

QUI IL CINEMA
Dove c'è fantasia per la tua

# NELLE SALE DI TORINO

**ADUA 200** c. G. Cesare 67, tel. 856.521. **Racconto d'autunno,** E. Rohmer. Or.: 16; 18,10; 20,20; 22,30.

**ADUA 400** c. G. Cesare 67, tel. 856.521. **Gallo cedrone.** Or.: 15; 16,55; 18,50; 20,45; 22,45.

**AMBROSIO MULTISALA** c. V. II 52, tel. 547.007. *Sala 1:* Anteprima ad inviti del film: **La leggenda del pianista sull'oceano.** *Sala 2:* . Or.: 16; 18,10; 20,20; 22,30. *Sala 3:* **Sliding Doors.** Or.: 16; 18,10; 20,20; 22,30.

NO c. Sommeiller 22, tel. 561.7190. **Delitto perfetto (A perfect murder).** Or.: 16; 18,10; 20,20; 22,30.

**CAPITOL** via San Dalmazzo 24, tel. 540.605. **Gallo cedrone.** Or.: 16; 18,10; 20,20; 22,30.

**CENTRALE** v. C. Alberto 27, tel. 540.110. **Lola corre.** Or.: 15,50; 17,30; 19,10; 20,50; 22,30.

**C. CHAPLIN 1** v. Garibaldi 32/a, tel. . **L'uomo che cavalli.** Or.: 15,30; 18,45; 22.

**C. CHAPLIN 2** v. Garibaldi 32/a, tel. 436.07.23. **Il Pap'occhio.** Or.: 16,30; 18,30; 20,30; 22,30.

**CIAK** c. Giulio Cesare 105, tel. 232.029. **The Truman Show.** Or.: 16; 18,10; 20,20; 22,30

**CRISTALLO** v. Golto 5, tel. 650.71.00. **Il sesto Quindicipalle.** Or.: ; 20,20; 22,30.

**DORIA** v. Gramsci 9, tel. 542.422. **Tutti pazzi per Mary.** Or.: 15,15; 17,40; 20,05; 22,30.

**ELISEO GRANDE** p. Sabotino, tel. 447.52.41. **Gallo cedrone.** Or.: 15; 16,55; 18,50; 20,45; 22,45.

**ELISEO BLU** piazza Sabotino, tel. 447.52.41. **Così ridevano.** Or.: 15; 17,30; 20; .

**ELISEO ROSSO** p. Sabotino, tel. 447.52.41. **Godzilla.** Or.: 15; 17,30; 20; 22,30.

**EMPIRE** p. Vittorio Veneto 5, tel. 817.16.42. **Radiofreccia.** Or.: 14; 16,10; 18,20; 20,30; 22,40.

**ERBA 1** c. Moncalieri 241, tel. 661.54.47. City. Or.: 20,30; 22,30.

**ERBA 2** c. Mon 241, tel. 661.54.47. **Obsession.** Or.: 20,15; 22,30.

v. B. Buozzi ang. v. Roma, tel. 530.353. **L'uomo che sussurrava ai cavalli** Or.: 15,30; 18,45; 22.

**FARO** v. Po 30, tel. 817.33.23. RIPOSO.

**FIAMMA** c. Trapani 57, tel. . **Soldiers.** Or.: 15; 17,30; 20; 22,30.

**IDEAL** c. Beccaria 4, tel. 521.4316. **Il signor Quindicipalle.** Or.: 16; 18,10; 22,30.

**KING** v. 21, tel. 812.59.96. Or.: 16; 18,10; 20,20; 22,30.

. Il. Teresa 5, tel. 534.614. **Character.** Or.: 15; 17,30; 20; 22,30.

Gall. S. Federico, t. 541.283. **Armageddon - Giudizio finale.** Or.: 15,50; 19,05; 22,20.

**MASSIMO UNO** v. Montebello 8, t. 817.10.48. **Racconto d'autunno.** (Francia versione originale sott. it.). Or.: 16,30; 20,30; 22,30.

**NAZIONALE 1** v. Pomba 7, t. 812.4173. **Gallo cedrone.** Or.: 15; 16,50; 18,40; 20,30; 22,35.

ZIONALE . Pomba 7, tel. 812.4173. delitto. Or.: 15; 17,30; 20; 22,30.

**NUOVA 1** v. Arsenale 31, tel. 532.448. **Sliding Doors.** Or.: 16; 18,10; 20,20; 22,30.

**OLIMPIA 2** v. Arsenale 31, tel. 532.448. **City of Angels.** Or.: 15,15; 17,40; 20,05; 22,30.

**REPOSI** v. XX Settembre 15, tel. 531.400. *Sala 1:* **Delitto perfetto.** Or.: 15,30; 17,50; 20,10; 22,30. *Sala 2:* **Small Soldiers.** Or.: 15,45; 18; 20,15; 22,30. *Sala 3:* **The Truman Show.** Or.: 16; 18,10; 20,20; 22,30. *Sala 4:* **La spada magica.** Or.: 14,30; 16,30; 18,30; 20,30; . *Sala 5 Lilliput:* Or.: 15,15; 17,40; 20,05; 22,30.

**ROMANO** Gall. Subalpina, tel. 562.01.45. **Così ridevano.** Or.: 15; 17,30; 20; 22,30.

**STUDIO RITZ** v. Acqui 2, tel. 818.01.50. **Elizabeth.** Or.: 15; 17,30; 20; 22,30.

**VALDOCCO** I Teatro Nuovo c. M. d'Azeglio 17, tel. 650.02.05. **Vampires.** Or.: 20,20; 22,30.

**VITTORIA** via Roma 335, l. . **Sei giorni sette notti.** 16; 18,10; 20,20; 22,30.

## Teatro

**TEATRO REGIO.** Stagione d'Opera 1998-99. Inizio vendita dei biglietti per i primi cinque spettacoli: **Don Giovanni, Don Pasquale, Il Trionfo del Tempo e del Disinganno, La Comte Ory** (in luogo di **Semiramide**) e **La Bisbetica domata.** Biglietteria (ore 10,30-18). Per informazioni 6615.241/242.

# JAZZ CON SIMONE LISINO

## Il chitarrista tortonese al Thunder Road

E' il chitarrista Simone Lisino l'ospite di turno della serata «martedì jazz» al Thunder Road. Presenta il cd «Fun jazz», che ha inciso il batterista Stefano Bertolotti e il bassista Roberto Re. Il disco è una raccolta delle esperienze maturate dal musicista in questi ultimi anni, svariando dal jazz fusion al teatro, alla didattica. I brani dello stesso Lisino, tranne due del pianista Mario Zara (tra cui un funky rag time intitolato «San Giorgio blues»). Si va dal funky al jazz alle ballade ed perfino rivisitato brano celtico «stravolgendolo in chiave rock». Simone Lisino è personaggio versatile: laureato in ingegneria, compositore e paroliere, tiene corsi di chitarra e lavorando a uno spettacolo teatrale l'attore Emanuele Arrigazzi. **[b. v.]**

Un Giallo l'autore
è un romanzo Kraft
Tanto di guad
blu
OCCHI SCONOSCIUTI
Blu American Express.
Così tutti i tuoi giorni sono giorni spesi bene.
BLU è la nuova carta che sa colorare di entusiasmo i tuoi desideri quotidiani. BLU nasce oggi ed è già benvenuta ovunque, dalla boutique al supermercato, dalla libreria alla stazione di servizio. Per non girare con tanto contante. Per tutti i tuoi acquisti, sempre.
■ Costa appena 60.000 lire all'anno.
■ Tutta la trasparenza e sicurezza di American Express: Estratto Conto delle spese chiaro e dettagliato, Servizio Clienti a tua disposizione 24 ore su 24 con sostituzione immediata della carta smarrita.
AMERICAN EXPRESS
■ In caso di furto o smarrimento, qualunque sia la spesa illecitamente effettuata, la tua responsabilità non supera le 30.000 lire di risarcimento.
■ E in più, con il Programma Membership Rewards-Essentials, ad ogni spesa ci sono punti preziosi per guadagnare premi.
Informati presso la tua banca:
CASSA DI RISPARMIO DI ALESSANDRIA SPA
o telefona al numero verde American Express:
per fare di più.
167-02.22.22

In qualsiasi momento.
Lo sappiamo, desiderate che le vostre spedizioni vengano consegnate velocemente e arrivino proprio all'ora prestabilita. E vorreste anche scegliere personalmente i tempi di ritiro e consegna. Quello di cui avete bisogno è un esperto in grado di rispondere a tutte le vostre domande. E TNT ha proprio quello che cercate: più di 50.000 esperti in oltre 200 paesi e un grande rispetto per la puntualità. Ogni settimana, consegnamo circa 10 milioni di spedizioni per le quali il fattore tempo è essenziale. L'importante, infatti, è che documenti, posta, pacchi e merci arrivino in orario. E con TNT potete esserne sicuri. Volete scoprire cosa vi può offrire TNT? Chiamateci allo 011-2226111 per i servizi di trasporto espresso e posta internazionale, oppure allo 02-3321111 per i servizi logistici. O visitate il nostro sito Internet: www.tnt.it/it.
Global Express, Logistics & Mail
TNT

Serie D: un punto anche per Casale, Novese e Derthona. L'Acqui perde al 92' a Corbetta

# Pali e traverse frenano la Valenzana

## *Pari ad Imperia, ma il vantaggio degli orafi è immutato*

La Valenzana non vince ad Imperia, ma il Derthona ferma il Cuneo: così il vantaggio degli orafi in serie D rimane immutato. Pareggiano Casale e Novese, il San Colombano con la Sangiustese, mentre l'Acqui cade a Corbetta nel recupero.

Un palo di Biasotti e una traversa di Izzillo frenano la Valenzana, che non riesce ad espugnare Imperia. «Tutta colpa del campo - assicura mister Ciravegna -. I rimbalzi irregolari hanno tradito i miei giocatori, che hanno fallito opportunità d'oro. Abbiamo perso 2 punti importanti e l'occasione per staccare ulteriormente le rivali». Per patron Omodeo, «la dea bendata non ci assiste, ma dimostreremo di essere più forti della malasorte - dice il presidente, che è stato allontanato dalla panchina -. Un punto dolente è poi rappresentato dagli arbitri. Ne sentiranno in federazione». Ieri è stato sottoposto a intervento chirurgico Peretto, che nello scontro con un avversario ha riportato la frattura del setto nasale. [r. c.]

Meritava cinque punti il Casale a San Colombano, ma le parate del portiere e un comportamento arbitrale discutibile hanno condannato al pari i nerostellati. Assente il bomber Labrozzo, mister Petrucci ha schierato Muscio, ma all'inizio della ripresa l'ha dovuto sostituire con Spitaleri, per rimediare all'espulsione di Rotolo. «Due falli normali, visti con un'ottica distorta dal direttore di gara - commenta il tecnico -. Ho dovuto rivoluzionare la squadra». Ha debuttato con autorità il difensore centrale Brandani, che ha dimostrato di poter dirigere i compagni di reparto. In avanti, nessuno è riuscito a segnare per le eccezionali parate del portiere, che ha neutralizzano 4 palle-gol a Cardinali, Piazza, Muscio e Gabasio. [r. c.]

Quando credeva di avere in tasca un punto prezioso, l'Acqui ha subito a Corbetta una rete in mischia, che è suonata come una beffa. «Beccare un gol a tempo scaduto fa rabbia - commenta il ds Teo Bistolfi -, tanto più che avevamo disputato la miglior partita della stagione in trasferta. I padroni di casa hanno avuto un paio di opportunità, sventate da Binello, ma noi abbiamo costruite tre volte Pennone, Riolfo e Travi». Ha esordito il diciottenne Daniele Cardinali, l'acquisto dell'ultima ora, proveniente dalla Primavera del Genoa. E non dovrebbe essere un ingaggio isolato: con i termali si sta allenando la punta Roberto Verdicchio, classe 1969, ex Varese, Legnano e Savona, che a novembre potrebbe rinforzare la truppa di mister Roberto Baretto. Se ne sono andati invece, Ceppi, Marchesi, Stalfieri e Porretto. [r. c.]

«Due punti gettati al vento, per come si era messa la partita. Alla vigilia, un pari con la Sangiustese poteva anche starci e non è da buttare, ma siamo stati ingenui». Mister Lovisolo commenta così il 3-3 Novese al «Girardengo» con l'altra matricola terribile del campionato. L'assenza di un terzino destro si è avvertita più del previsto e da quella fascia sono giunti i pericoli per i biancocelesti. «In questo ruolo - continua Lovisolo -, ho dovuto impiegare Roveda, che è un laterale di centrocampo. Spinetta, con un dito rotto, è andato in panchina: vinto 3-1, mi ha chiesto di non uscire. Ho dovuto rischiarlo sul 3-3, per evitare di perdere la gara». [m. pu.]

Beppe Falzone aveva giurato agli «ultras» di voler riscattare il Cuneo la sciagurata gara con la Solbiatese. E il «cobra» è stato di parola: i suoi due gol (uno su rigore, l'altro di rapina) avrebbero potuto mettere «ko» la compagine di Eberini, che cercava rilancio con le sue grandi ambizioni. Nel Cuneo giocava però un'autentica «bestia nera», quel Moschetti che segna sempre quando incontra i leoncelli. Lo ha fatto con le maglie di Livorno, Cuoio Pelli e lo scorso anno quando il Derthona ha giocato col Cuneo. Si è ripetuto domenica, inventando un gol impossibile a 5' dal termine, quando per i bianconeri si profilava la seconda vittoria in trasferta. [e. p.]

Gabriele Peretto, della Valenzana, e Giorgio Spinetta (Novese)

SPORT FLASH

**Prima categoria**

**Gavi, Busatto si dimette Piovera vola in vetta**

Salta un'altra panchina in Prima categoria: l'allenatore della Gaviese, Rudy Busatto, dopo la sconfitta patita a Moncalvo, ha rassegnato le dimissioni. La società si è riservata di decidere, ma si fanno già i nomi del successore, Catino o Nervi. Intanto, il Piovera ha espugnato Cassine ed è rimasto da solo in vetta alla graduatoria. Ad una lunghezza c'è il Carrosio, che ha battuto «ko» il Luciano Eco Don Stornini con 4-0 che non ammette repliche. [r. c.]

**Juniores**

**Libarna e Castellazzo fanno la fuga**

Nel campionato Juniores regionale, il Libarna strapazza la Fulvius Samp con un sonoro 4-1 e si conferma leader. Molto bene anche il Castellazzo, che batte di misura la Santenese (2-1) e s'insedia in seconda posizione. [r. c.]

**Campionato Aics**

**Il Bellero Colori ipoteca l'accesso alle semifinale**

Il Bellero Colori ipoteca le semifinali regionali del Campionato Aics, battendo a Torino il San Rocco per 4-0. La squadra alessandrina ha disputato una partita superlativa e ha confermato di poter puntare al massimo traguardo in ambito piemontese. Il ritorno è previsto per domenica 8 novembre sul campo di Mandrogne, con inizio alle 10,30. [r. c.]

ESCLUSIVA

## *Libarna beffato a Rivoli*

Imprecisione, sfortuna e le solite ingenuità sono costate al Libarna la quarta sconfitta consecutiva, questa volta sul campo del Rivoli. Il ds Edoardo Gemme invita a rimboccarsi le maniche con gli uomini a disposizione, senza recriminare sugli infortunati. E' la scarsa maturità della squadra il principale motivo di preoccupazione. «Dovranno essere eliminati alcuni comportamenti "fanciulleschi" - dice Gemme -, che si ripetono da qualche domenica e finiscono poi per influire negativamente sul risultato».

La dirigenza censura le due espulsioni (Parodi e Ferrari) rimediate dalla compagine rossoblù. Altra ingenuità è stata il gol subito su rigore, concesso per atterramento di Cusenza da parte di Giribaldi. Ma è mancata la sfortuna: per tre volte il pallone è stato respinto dal palo, su tiri a botta sicura. Il Libarna recrimina anche per un rigore negato a Zoni. [m. pu.]

Solo quinto il bocciatore casalese

# Europei amari per Guaschino

Europei amari a Saluzzo per il casalese Sergio Guaschino che ha chiuso al quinto posto la prova al tiro tecnico. Magra consolazione l'oro nelle coppie cui però è riserva

**CASALE.** Europeo amaro per Sergio Guaschino, che chiude al quinto posto nella specialità del tiro tecnico, che lo aveva visto iridato nei mondiali del '95 disputati in Canada, ad Hamilton. Il bocciatore casalese conquista anche l'oro nella gara a coppie, ma solo come riserva di Carlo Bellahene e Mario Suini. «Per quanto negativa, è sempre un'esperienza che deve essere utile per il proseguio dell'attività - dice Guaschino -. Purtroppo, non sia ancora a capiere Forse, c'è stato un calo di concentrazione, altrimenti avrei potuto centrare la finale e poi sarebbe potuto accadere di tutto. Invece, mi resta il sorriso dell'oro conquistato nella gara a coppie come riserva, ed è una soddisfazione parziale, che non riesce a togliermi l'amaro in bocca per l'occasione sprecata». Gli Europei, giocati sui campi della Bocciofila Acli Saluzzo, hanno visto in lizza ben 16 formazioni continentali. L'Italia ha chiuso con tre medaglie: l'oro, per la prima volta, nella gara a coppie, Bellahene-Suini, l'argento di Bellahene nell'individuale, alle spalle un croato, e il bronzo di Ziraldi nel tiro progressivo, dietro i fuoriclasse di Croazia e Francia. Nel tiro tecnico, Guaschino ha affrontato le fasi eliminatorie con 16 concorrenti, passando il primo turno in virtù di un 30 su 68. Nella seconda fase, è giunto quinto e ha sfiorato la finale (si qualificavano i migliori quattro) con un 28 su 64. «Ad eccezione della finale, in cui il francese Peras ha vinto l'oro con un buon 31 su 68, è stato un Europeo di basso tasso tecnico - dice Sergio Guaschino -. Ho giocato nettamente al di sotto delle mie possibilità e sono rimasto ben lontano dalla prestazione del mondiale di 3 anni fa, dove avevo chiuso con un ottimo 51 su 68». Guaschino, che aveva conquistato il titolo europeo per due volte a livello giovanile e poi quello di club con la Gaiero, da domenica inizierà il campionato di A2 nelle file del Dlf Asti. «Unico obiettivo, la vittoria» sottolinea l'atleta casalese. [r. sa.]

GIOCO DEL LOTTO

| Estrazioni del 17 Ottobre | | | | | | Estrazioni di domani | | | | | Numeri in [illegible] | | | | Dove seguire le estrazioni |
|---|---|---|---|---|---|---|---|---|---|---|---|---|---|---|---|
| Bari | 26 | 1 | 40 | 54 | 48 | | | | | | 56/71 | 52/67 | 6/59 | 2/46 | TUTTE LE SERE SU RAI UNO |
| Cagliari | 50 | 40 | 29 | 57 | 72 | | | | | | 28/117 | 31/73 | 64/70 | 53/66 | "Il Lotto alle otto" |
| Firenze | 27 | 6 | 16 | 12 | 26 | | | | | | 63/60 | 32/59 | 33/56 | 83/53 | |
| Genova | 74 | 6 | 90 | 43 | 30 | | | | | | 39/102 | 51/96 | 26/65 | 12/59 | 20,00 RAI 2<br>23,01 RADIO 1<br>23,10 RAI 1 |
| Milano | 4 | 42 | 50 | 53 | 29 | | | | | | 25/61 | 69/50 | 8/60 | 7/44 | |
| Napoli | 74 | 83 | 50 | 13 | 84 | | | | | | 73/60 | 31/58 | 61/53 | 21/52 | |
| Palermo | 84 | 72 | 33 | 37 | 64 | | | | | | 42/87 | 31/60 | 50/50 | 25/46 | Internet: www.lottomatica.it |
| Roma | 77 | 73 | 28 | 74 | 75 | | | | | | 44/91 | 65/69 | 51/67 | 60/50 | *E su tutti i quotidiani il giorno dopo l'estrazione* |
| Torino | 18 | 56 | 45 | 6 | 27 | | | | | | 13/89 | 5/86 | 63/67 | 26/67 | |
| Venezia | 20 | 24 | 60 | 53 | 23 | | | | | | 21/87 | 63/67 | 5/60 | 78/55 | |

# Un posto allo stadio? Si compra in ricevitoria

Volete acquistare i biglietti delle partite della Juventus? Ora potete farlo anche nelle ricevitorie del lotto. Il servizio, che è stato attivato in via sperimentale in dieci ricevitorie di Torino e che presto si estenderà ad oltre 300 su tutto il territorio nazionale, dalla prima settimana di sperimentazione ha riscosso un grande successo di pubblico. Ed infatti Arnaldo Caldera, nella sua tabaccheria in via San Donato 6, vicino piazza Statuto, appare molto soddisfatto mentre mi spiega come funziona il sistema: "Abbiamo venduto quasi tutti i biglietti che ci sono stati messi a disposizione per Juventus-Inter. Ed ora abbiamo quelli per Juventus-Sampdoria di domenica prossima. Come funziona? La Lottomatica, concessionaria dello Stato, tramite la consociata LIS Lottomatica Italia Servizi, ci ha messo a disposizione un computer collegato on-line con una banca dati dove viene tempestivamente aggiornata la disponibilità dei posti venduti al Delle Alpi. Così il nostro cliente può comprare il suo biglietto in tempo reale e che noi provvediamo immediatamente a stampare con un'apposita stampante (che imprime sul biglietto un codice a barre che ne garantisce l'autenticità e ne impedisce contraffazioni, n.d.r.), anch'essa messaci a disposizione dalla Lis. La fase sperimentale durerà ancora per alcune partite. Poi potremo prenotare e stampare i biglietti direttamente con il nostro terminale con cui registriamo le giocate del lotto. E questo sarà solo il primo passo per cominciare a trasformare la ricevitoria in un centro di servizi per il cittadino: potremo infatti fornirgli i certificati anagrafici, le visure catastali, il bollo dell'auto...".

**Un terno al lotto**

**ESTRATTO**
Se giochi 1.000 lire su una ruota vinci 11.200 lire.

**AMBO**
Se giochi 1.000 lire su una ruota vinci 250.000 lire.

**TERNO**
Se giochi 1.000 lire su una ruota vinci 4.250.000 lire.

**QUATERNA**
Se giochi 1.000 lire su una ruota vinci 52 milioni

**CINQUINA**
Se giochi 1.000 lire su una ruota vinci 1miliardo

Gli importi delle vincite sono al lordo delle ritenute di legge (3%) destinate allo Stato e arrotondati alle 10 lire come da regolamento

VINTI 4.329.161.679

VINTI 346.395.673

IN ITALIA
VINTI 56.026.272.936

**REBUS (8-8)**

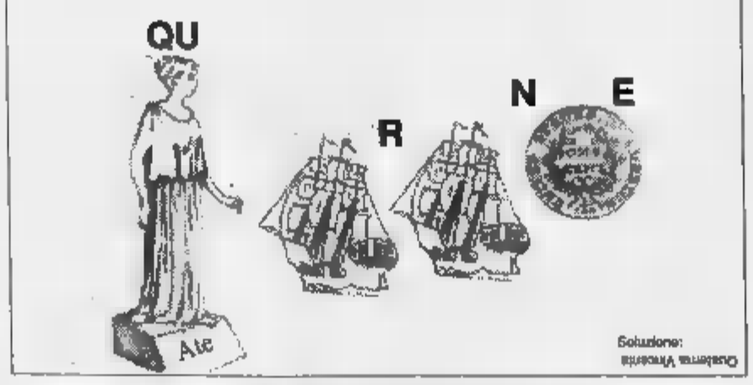


Soluzione: Quaderna Vincente

**E SE VOLETE INCASSARE...**

**Vincite fino a lire 4.500.000**
*Pagamento presso la Ricevitoria dove si è giocato. Basta consegnare lo scontrino vincente. Il Ricevitore controlla lo scontrino, lo ritira e vi paga.*
**Vincite da lire 4.500.000 a lire 20.000.000**
*Prenotazione del pagamento presso qualsiasi Ricevitoria. Consegnate al Ricevitore lo scontrino, indicate quale forma di pagamento preferite (conto corrente bancario, conto corrente postale, in contanti presso qualunque sportello della Banca Commerciale Italiana) e ritirate l'attestato di vincita. Il premio è disponibile a tre giorni dalla prenotazione. Se avete scelto di ritirare il premio in contanti, recatevi presso qualunque sportello della Comit e presentate l'attestato. Sarete pagati subito.*
**Vincite oltre lire 20.000.000**
*Prenotazione del pagamento presso qualsiasi sportello della Comit. Presentate, insieme allo scontrino vincente, un documento d'identità e il codice fiscale e indicate quale forma di pagamento preferite. Il premio è disponibile sul vostro conto corrente bancario, postale e presso lo sportello Comit entro pochi giorni.*

# Un "gioiello" all'ombra delle mura di Lucca

Realizzare un centro di cultura di respiro europeo all'interno di un luogo ricco di storia: così il progetto di restauro dell'ex real collegio di Lucca, avviato con un piano di investimenti fondi Lotto di 4 miliardi e 405 milioni di lire per il 1998 e 4 miliardi e 872 milioni per il '99. Gli interventi sono rivolti al recupero funzionale degli spazi al pian terreno, destinati alla realizzazione di altre sezioni del Museo di Arte Sacra della città che ospiteranno nel contempo un laboratorio di restauro ed un centro informazioni in convenzione con la Scuola Normale di Pisa. «E' il risultato di circa dieci anni di studio - spiega l'ingegnere Francesco Cecati della Soprintendenza ai Beni Ambientali e Architettonici di Lucca - un progetto impostato al suo tempo da Ragghianti (il celebre storico dell'arte n.d.r.), che vede la straordinaria collaborazione di Regione, Curia, Comune e Soprintendenza». In origine l'edificio fu pensato come un ampliamento del convento di S.Frediano adiacente alla chiesa del VI secolo. «Una basilica di grande importanza - precisa l'ing. Cecati - articolata in tre chiostri di diversa epoca». Il più antico è il chiostro di Santa Caterina, medievale, direttamente connesso con la basilica; gli altri due risalgono rispettivamente al '500 e al '600. Nel 1800 venne istituito un Collegio. Poi, con gli espropri napoleonici, si profilò l'idea, di autentico spirito illuminista, di trasformare l'edificio per importanti occasioni culturali. Il complesso è un insieme organico in rapporto diretto con le mura della città. Secondo l'ing. Cecati «il fatto di trovarsi vicino alle mura e alla chiesa lo rendono un luogo particolarmente interessante e adatto per un centro culturale». Il restauro da una parte si inserisce nel progetto sulle mura di Lucca che ha trasformato la cinta in un parco urbano; dall'altra in un più generale discorso di salvaguardia dell'architettura romanica pisano-lucchese.

Informazione pubblicitaria

L'attacco dell'Alessandria lascia perplessi. Peggiora il rendimento di difesa e centrocampo

# Grigi, in casa una media da playout

## *La sconfitta con la Pro Patria allarma mister Maselli*

La clamorosa occasione da gol fallita da Angelo Montrone con la Pro Patria

**ALESSANDRIA.** Il capitombolo casalingo con la Pro Patria costituisce un segnale d'allarme per mister Claudio Maselli. I grigi non sono ancora entrati mentalmente nel vivo del campionato di C2 e continuano a veleggiare nell'anonimato del centro classifica. Il [illegible] ha finora proposto squadre imbattibili. Basta vedere quanto accade alla capolista Pisa, che per due domeniche di seguito è stata bloccata in casa, e sempre per 0-0, da Pontedera e Novara.

E, comunque, i «mandrogni» devono guardarsi bene negli occhi e rimboccarsi le maniche per recuperare in fretta il terreno perduto e non correre pericolosi rischi. I prossimi due impegni (prima della sosta di domenica 15 novembre) rivestono [illegible] particolare importanza: in [illegible]ferta [illegible] la Pro Vercelli ed in casa [illegible]lo Spezia, l'Alessandria non potrà concedersi ulteriori distrazioni. Dice Maselli: «Non si può far finta che non sia successo nulla contro la Pro Patria, ci mancherebbe altro. Esamineremo tutti insieme, e a fondo, le cause che hanno determinato la sconfitta. Ma non bisogna, altresì, abbattersi più [illegible] necessario, altrimemti non si risorgerà più. Spero che in settimana la squadra reagisca e riacquisti la necessaria tensione agonistica e le altre caratteristiche che voglio vedere già domenica a Vercelli».

Gli sportivi erano convinti che il trittico di gare (Albinoleffe in casa, Voghera fuori e Pro Patria al 'Moccagatta') portasse almeno sette punti. Invece, dopo le tre sfide contro formazioni non irresistibili, l'Alessandria ha raccolto appena 4 punti. Con l'aggravante di un attacco spesso e secco e [illegible] una difesa che peggiora nel rendimento. La retroguardia dei grigi, infatti, ha subito negli ultimi cinque incontri ben sei reti. Inoltre, il fattore campo per capitan Lizzani e compagni è irrilevante: quattro partite interne, altrettanti punti. Rileva Maselli: «Gol [illegible] prendiamo, lo ammetto. Una squadra, tuttavia, [illegible] si copre soltanto con i difensori, in quanto è tutto un lavoro di gruppo che [illegible] svolto con i dovuti sincronismi [illegible] ogni zona [illegible] campo. Nessun provvedimento radicale verrà [illegible]. Soltanto, ragioneremo bene su certe situazioni negative verificatesi domenica, per evitare che si ripetano in futuro.

**Roberto Gelato**

### SPORT FLASH

**[illegible] femminile**

**Colpaccio del Borghetto sul campo del Maggiora**

Primo [illegible] stagionale per [illegible] Borghetto nel campionato di calcio femminile, serie C. La squadra valborberina ha [illegible]ato in trasferta (4-2) il Maggiora, con reti di Dameri, Cerboncini e Russello (2). In D, il Casale ha piegato 4-2 il Novara, con doppiette di Manni e Debernardi. Goleada dell'Alessandria (5-0) sul Dormelletto: a segno Scaglione (2), Alizia (2) e Viotto, ma la migliore in campo è stata la giovane Olivieri. [m. d.]

**Ciclismo**

**Campionato valenzano vinto [illegible] Rampollo**

Gabriele Rampollo, [illegible] Team Bike Fun Eurosup Santangelo, ha vinto il «1° Campionato valenzano» di ciclismo, che si è corso sabato. Si è affermato nella categoria «Agonisti», davanti al compagno di squadra Giampaolo Cioccolo e a Roberto Gnoatto, della Ceramiche Sonaglio Castellazzo. [r. c.]

**Rugby**

**Il Dlf delude a Lecco Novi travolto a Imperia**

Prima sconfitta stagionale per il Dlf Alessandria, nel campionato di rugby, serie C1. La squadra guidata da Ezio Zucconi ha perso 23-11 sul campo del Lecco. In C2, il Novi è stato surclassato (50-5) dall'Amatori Imperia, al termine di un incontro a senso unico che ha evidenziato il precario stato di for[illegible] [illegible] biancoverdi. [m. d.]

**PROMOZIONE**

Vincono Castellazzo, S.Carlo e Pontecurone. Pari in Fulvius-Fresonara

# Miglietta trascina il Monferrato

## *Espugnato S. Mauro con due reti del «vice Megna»*

Anche senza il bomber Megna, il **Monferrato** s'impone a San Mauro Torinese e mantiene la leadership in Promozione. E' bastato Miglietta, autore di [illegible] doppietta, per tarpare le ali ai padroni di [illegible] ringalluzziti dalla rete del momentaneo pareggio. Il suggello l'ha messo Bonanno, ma i locali erano già «ko», malgrado l'uscita per infortunio dei sansalvatoresi Montin, Pace e Chiriotti. «Abbiamo giostrato alla grande - ammette il [illegible] Francesco Petrin -. Al momento, non vedo proprio chi ci possa fermare».

La giornata è stata favorevole anche alle altre alessandrine. Il **Sarezzano** si è risollevato [illegible] «rovescio» in Coppa ed è tornato alla vittoria col Vanchiglia. Di Trecate e dell'eterno Mogni (39 anni) le reti del successo.

Finalmente vittorioso in casa il [illegible] **Carlo**, che ha messo sotto [illegible] un cliente pericoloso [illegible] il Sandamianferrere. Di Lopreiato la rete che riporta i borghigiani nella parte alta della graduatoria. Dopo tanti tentativi, vince anche il **Castellazzo**, che col Don Bosco Nichelino ha mandato in gol Olivieri. «Non siamo stati brillantissimi, ma il punteggio ci sta stretto - commenta mister Papalia -. Avremmo potuto raddoppiare agevolmente». I punti ridanno slancio ai biancoverdi, che domenica attendono il **Pontecurone**, al primo [illegible] stagionale con il Lucento. La partita è stata decisa allo scadere da [illegible] penalty trasformato da Gatti. «Tre punti che ci ridanno coraggio - dice l'allenatore Artioli -. Ora possiamo guardare [illegible] maggiore serenità al futuro». Ha debuttato la punta Massimo Taglietti, prelevato dal Candia Lomellina.

Pareggio nel derby tra **Fulvius Samp e Fresonara**, [illegible] un fulmineo gol di Da Re, cui ha risposto Russo. Nel finale, gli ospiti (con 2 uomini [illegible] più per le espulsioni [illegible] Salvaggio e Di Tullio) avrebbero potuto anche vincere. [r. c.]

Tutti i risultati del calcio giovanile

# Derby cittadino va all'As Europa

La squadra Esordienti dell'Europa Alessandria, vittoriosa 4-2 nell'ultimo turno

Con una rete di Jacopo Mele, l'Arquatese pareggia in [illegible] contro la Novese nel girone A, **Esordienti. Risultati. Girone A:** La Sorgente-Carrosio 4-0; Airone-Pro Molare 3-0; Libarna-Agape Al 3-0. Nel girone [illegible] va all'Europa [illegible] derby cittadino contro [illegible] Cristo, sconfitto per 4-[illegible]. **Risultati:** Dehon-Fulgor Galimberti 3-1; Orti Al-Fulvius Samp 2-5; Occimiano-Olimpia Fqs 2-1. Nel girone C, I torto[illegible] dell'Audax si impongo per 5-0 contro il Castellazzo con doppietta di Candossin e reti di Tammone, Bonamino e Saija. **Risultati:** Valenzana-Aurora Al 2-0; Viguzzolese-Luciano Eco [illegible] 5-0; Pozzolese-Don Bosco 1-1; Castellettese-Dertona C.G. 1-4.

**Giovanissimi.** Nel girone A, un solo pareggio: 2-2 fra Olimpia Fqs ed Acqui. **Risultati:** Airone-Aurora Alessandria [illegible]-4; Felizzano-Luciano Eco 6-0; Occimiano-Europa Alessandria 2-1; Orti-Fulvius Samp 0-6. Nel girone B, Gragnolati, due volte, e Fusaro guidano alla vittoria (3-1) l'Audax Orione Tortona a spese del Monferrato. L'Arquatese regola in casa (2-1) la Don Bosco Alessandria grazie ai centri di Zerbinati e Tosi. **Risultati:** Viguzzolese-Fulgor Gal. 0-2; Castelnovese-Castellazzo 6-2. Infine nel girone C, successo dell'Arquatese (5-1 all'Ovadese '98): a segno Martinelli, tripletta, e Ghio autore [illegible] una doppietta. **Risultati:** La Sorgente Acqui Terme-Don Bosco Alessandria 4-1; Leone Dehon Spinetta Marengo-Pozzolese 0-5; Vignolese-Castellettese 1-9; Castellazzo-Gaviese 1-5.

**Allievi.** Nel girone A, nessun pareggio. **Risultati:** Viguzzolese-Agape Alessandria 7-0; Castelnovese-Aurora Alessandria 8-0; Luciano Eco Alessandria-Junior calcio 1-0; Occimiano-Quattordio 2-3. Ha riposato la Don Bosco. Nel girone B, pari «ad occhiali» fra Acqui e Gs Orti Alessandria. **Risultati:** Pozzolese-Gaviese 6-0; Carrosio-Arquatese 1-2; Cristo Alessandria-Ovada Calcio 3-1; La Sorgente-Airone Rivalta Bormida 7-1. Ha riposato [illegible] Libarna.

[r. g.]

Fiat Palio Weekend è carica di energia: pronta a fare con te le cose che più ti piacciono e a seguirti ovunque, nelle tue giornate più impegnative come nel tempo libero. Oggi le soddisfazioni cominciano già dal prezzo: il tuo usato che vale zero vale almeno 3.600.000 lire di risparmio per passare a Fiat Palio Weekend. Questa auto sarà tua a partire da 19.900.000 lire. Fiat Palio Weekend: la tua energia non può più aspettare.

* *Prezzo comprensivo della valutazione usato L. 3.600.000. Offerta valida fino a fine mese per le vetture disponibili presso la Rete.*

FIAT

CONCESSIONARIE FIAT DELLA PROVINCIA DI ALESSANDRIA

**[illegible] AUTO**
Viale Massobrio, 20
15100 Alessandria
Tel. 0131/229111

**[illegible] F.**
Via Roccagrimalda, 18
15076 Ovada (AL)
Tel. 0143/838200

**[illegible] AUTO**
Via Marengo, 54
15100 Alessandria
Tel. 0131/316811

**GRIGNOLIO & C.**
Corso Valentino, 125
15033 Casale M.to (AL)
Tel. 0142/453345

**MANDRINI [illegible] & C.**
Largo Curiel, 2
15048 Valenza (AL)
Tel. 0131/941744 - 943417

**[illegible]**
Corso Marenco, 73
15067 Novi Ligure (AL)
Tel. 0143/2420 - 2686

**VISAUTO**
S.S. 10 per Voghera
Reg. Villoria
15057 Tortona (AL)
Tel. 0131/866666

PRODOTTI E DISTRIBUITI DA LUXOTTICA. MOD. 943

GIORGIO ARMANI
OCCHIALI

Concessionaria
[illegible] s.r.l.
Strada Valenza, 1
Tel. 0142 - 76171/2
Fax 0142 - 782229
15033 Casale Monferrato AL

LA STAMPA

# SPECIALE

SUPPLEMENTO AL [illegible] ODIERNO

Concessionaria
PRETE FRATELLI s.r.l.
[illegible] Valenza, 1
Tel. 0142 - 76171/2
[illegible] 0142 - 782229
[illegible] Casale Mo[illegible] AL

# LE TERRE DEL TARTUFO

*La «trifola» e altri prodotti d'autunno protagonisti di sagre, rassegne e invitanti tappe enogastronomiche*

## I PROSSIMI APPUNTAMENTI

- **Alessandria**: 8ª Fiera di San Baudolino 6/7/8 novembre
- [illegible] 7ª Sagra del tartufo bianco in Valle Ghenza 7/8 novembre
- **Serralunga di Crea**: 2ª Mostra mercato del tartufo [illegible] Monferrato 8 novembre
- **Murisengo**: 31ª Fiera di S. Martino «Trifola d'Or» 15 e 22 novembre
- **S. Sebastiano** [illegible] 15ª Fiera e festa del tartufo 15 novembre
- **Crea**: 4ª Festa del trifulau del Monferrato 6 dicembre

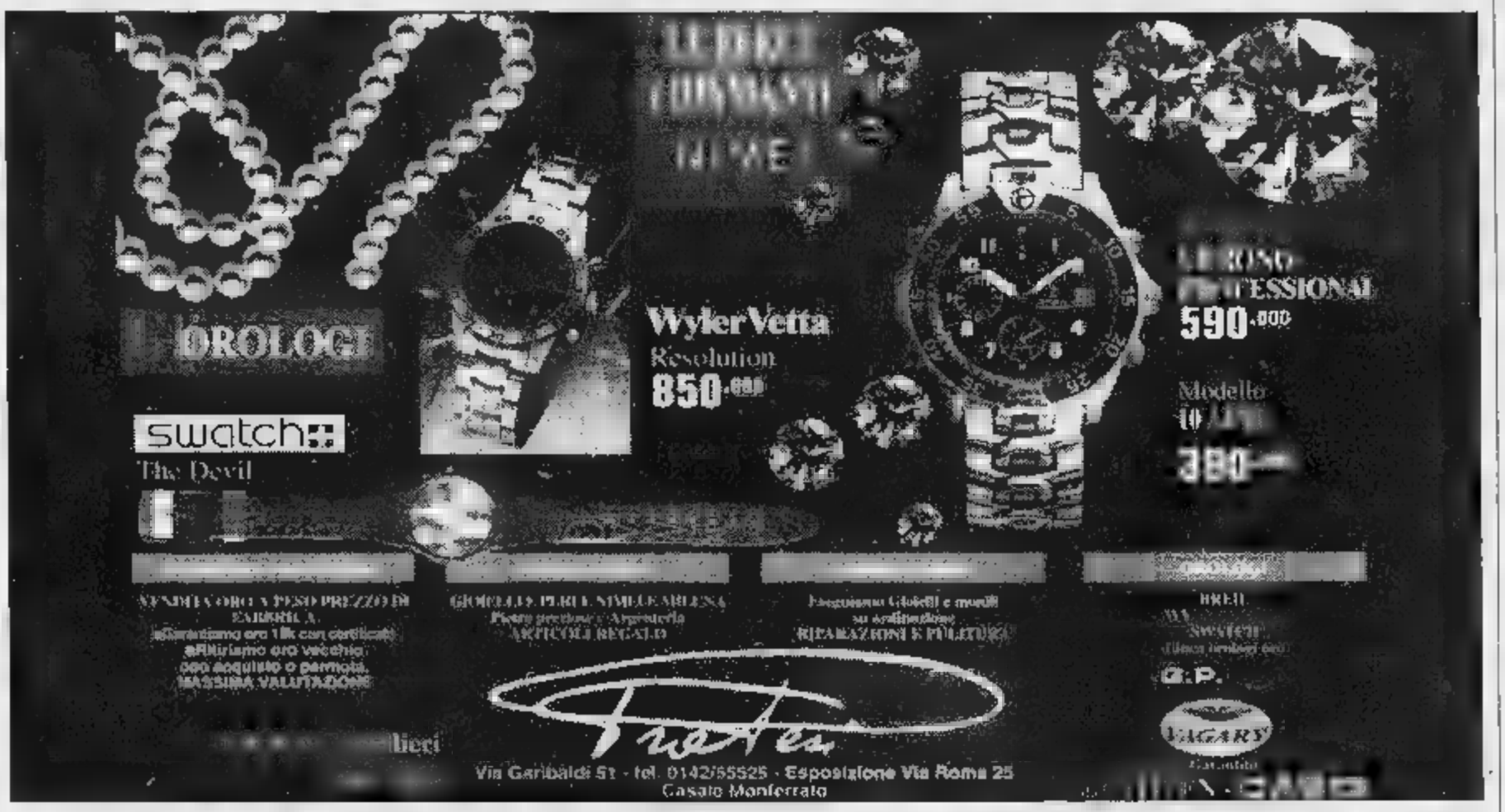

PROVINCIA DI ALESSANDRIA

# Fiere e Sagre del Tartufo anno 1998 in provincia di Alessandria

## CELLAMONTE

*7-8 novembre* 7ª Sagra Valle Ghenza

## SERRALUNGA di CREA

*8 novembre* 2ª Mostra Mercato Tartufo del Monferrato

## SAN SEBASTIANO CURONE

*15 novembre* 15ª Fiera Mostra Mercato del Tartufo

## MURISENGO

*15 e 22 novembre* 31ª Fiera Classica

## ACQUI TERME

*22-23-24 novembre* 1ª Fiera del Tartufo

PROVINCIA DI ALESSANDRIA

PROGETTO NUOVI ORIZZONTI

ASSESSORATO ALL'AGRICOLTURA

Ad Alessandria dal 6 all'8 novembre: protagonista anche il vino

# Una sagra profumatissima

## *Sugli scudi il patrono San Baudolino*

**ALESSANDRIA.** Alcuni anni fa, quando varie aree della provincia si contendevano un primato per la bontà dei loro tartufi, insidiando la tradizionale fiera di Murisengo, la Camera di commercio, con l'Associazione tartufai alessandrini, promosse, all'insegna del profumato e prelibato fungo, la sagra di San Baudolino, patrono della città.

Per il patrono, però, una sagra doveva sembrare troppo poco così l'ente camerale, con la fattiva collaborazione della agenzia speciale di servizi, l'Asperia, ha deciso di promuoverla. E' nata così la Fiera di San Baudolino che sarà caratterizzata da tre giorni di manifestazioni, dal 6 all'8 novembre.

Il tartufo, certo, non è stato spodestato, sarà sempre al centro delle attenzioni con premi per i migliori tartufai e per i loro bravissimi cani. Ma la fiera metterà in vetrina tutti i frutti di una natura generosa e ricca: frutta tipica di ogni stagione, un'orticoltura che trova habitat ideali per veri capolavori di gusto, formaggi, salumi, insaccati, miele, dolci e funghi.

E non poteva mancare in questo prelibario scenario di bontà gastronomiche una vetrina aperta ai vini della provincia alessandrina, doc e docg, che sono tra i più ricercati.

Il primo giorno della «tre giorni del gusto» inizierà così all'insegna del vino, vero e proprio simbolo del territorio provinciale anche oltre i confini. «E - dicono all'Asperia - cosa ci si poteva attendere da una fiera che vuol meglio promuovere ed affermare la ricchezza enogastronomica alessandrina?».

Così alle 15 di venerdì 6 novembre il Padiglione fieristico all'interno dei giardini pubblici antistanti il Teatro Comunale aprirà le porte per una degustazione dei vini da non perdere, quelli migliori dell'alessandrino. E l'appuntamento si rinnoverà anche il 7 e l'8 novembre.

Ci sarà anche la Lotteria di San Baudolino, primo premio un tartufo di 3 etti e 365 bottiglie dei migliori vini doc.

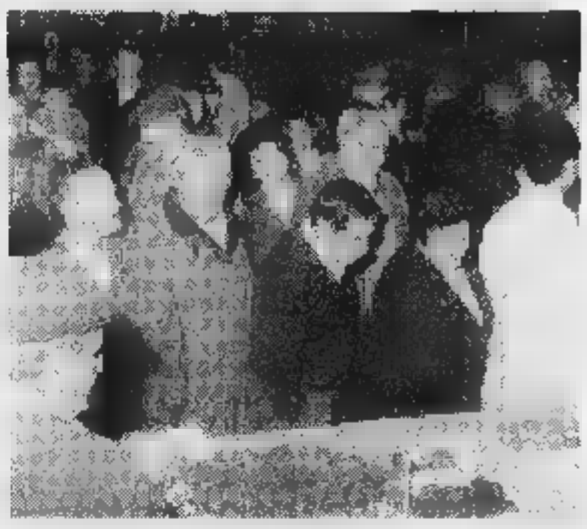

Pubblico alla Sagra di S. Baudolino di 2 anni fa

Estimatori della trifola alla Sagra di Baudolino di tre anni fa. Quest'anno in palio ci sarà un tartufo di 3 etti

3

LA STAMPA

Pranzi e cene serviti nel padiglione fieristico

# Meglio prenotare prima alla «tre giorni del gusto»

**ALESSANDRIA.** La «Fiera di San Baudolino» è alle porte e mentre si attende di immergersi tra i sapori e gli aromi di questa «tre giorni del gusto» è bene prenotare i pranzi e le cene che saranno serviti nel padiglione fieristico allestito nei giardini pubblici dal 6 all'8 novembre.

La fiera, organizzata per la Camera di commercio dalla agenzia Asperia e Studiosessanta, propone un vero itinerario gastronomico. Un viaggio per le vie del Monferrato, ognuna delle quali in grado di offrire piatti e vini tipici legati al rispetto delle varie tradizioni.

Si inizia venerdì 6 novembre, alle 20,30, con le vie «Del Gavi» (Novi e dintorni) e la «Dei Castelli dell'Ovadese»: i sapori piemontesi si mescolano, armonizzando, a quelli liguri.

Sabato 7 novembre, alle 13, è la volta della «Via delle colline del Tortonese»: agnolotti allo stracotto, agliata tortonese, formeggi freschi e risotti agli ortaggi ed alle erbe aromatiche. Alle 20,30, invece si imbocca la «Via del Monferrato casalese», dove dominano bagna cauda, panissa e bolliti, ma non solo.

Domenica 8, alle 13, «Vie del brachetto d'Acqui», con piatti dell'alto Monferrato sposati a quelli del preappennino ligure. Alle 20,30 «Via dell'oro, dei diamanti e dell'argento»: Valenzano e Alessandrino, cucina monferrina e rustica.

# TARTUFOGASTRONOMIA

I ristoratori dell'ARIMON hanno preparato ricchi menù della grande gastronomia monferrina a base di tartufo. I ristoratori si impegnano ad esporre il Tartufo a di crudi, a preparare menù adatti a valorizzare il Tartufo, che non compresi nei menù, a mettere in tavola il Tartufo pesato o affettato sul piatto come richiesto dal cliente, prezzandolo al valore del borsino di Asti.

**TUTTI I RISTORATORI RICHIEDONO LA PRENOTAZIONE.**

**LE SERATE ED I PRANZI DELLA SI PRESSO I RISTORANTI:**

## A CASALE MONFERRATO

RISTORANTE • ALBERGO • Via Lucerna, 15 ☎ 0142/451700
Menù con il Tartufo L. 90.000 escl. vino. 17-31 ottobre • 1 dicembre

BAR RISTORANTE • DUE CAMPIONI • Piazzale Valenza, 34 ☎ 0142/451115
Menù con il Tartufo L. 60.000 escl. vino. 17-31 ottobre • 1 dicembre

RISTORANTE • HOSTARIA IL GALLETTO snc • Via XX Settembre, 117 ☎ 0142/453880
Menù con il tartufo L. 50.000 escl. vino e tartufo. 15 ottobre • 15 novembre • 4 dicembre

RISTORANTE TRATTORIA • HOSTARIA DEL BASTIAN CONTRARI • Strada Foresti, 71 ☎ 0142/540375
Menù con il tartufo L. 90.000 c.c. 18 ottobre • 30 novembre • 6 dicembre

RISTORANTE • LA TORRE • Via Diego Garoglio, 3 (ex Salita Sant'Anna) ☎ 0142/70999 (anche fax)
Menù con il Tartufo L. 75.000 escl. vino e tartufo. 20 ottobre • 14-20 novembre.

RISTORANTE • STANZA PUBB • Via San Martino 9/b, Frazione Terranova ☎ 0142/482195
Menù con il Tartufo L. 50.000 escl. tartufo. 20 ottobre • 3-29 novembre

RISTORANTE • TAVERNA PARADISO • Via Accorsi, 95 ☎ 0142/75344
Menù con il tartufo su prenotazione.

RISTORANTE • VESPOLI • Via Roma, 130 Frazione Roncaro ☎ 0142/408180 - Fax 0142/408399
Menù con il tartufo su prenotazione.

RISTORANTE PIZZERIA • VESUVIO - GRILL Self Service • Via Valle, 99 ☎ 0142/455189 - Fax 0142/77640
Menù con il tartufo su prenotazione.

## MOLTI ANTICHI PAESI CONTADINI DI COLLINA

**CAMAGNA**
RISTORANTE • LA LOCANDA DI CAMAGNA (Dal 1997) • Piazza Galliano, 10 ☎ 0142/955615
Menù con il tartufo L. 50.000 escl. vino e tartufo, 17 ottobre • 7 novembre • 6 dicembre

**CERRETO**
ANTICA CASCINA RISTORANTE DEL CASTELLO • Via Castellaro, 43 ☎ 0142/940426
Menù con tartufo L. 70.000 escl. vino. 31 ottobre • 01 novembre • 5 dicembre.

**FRASSINELLO PO**
RISTORANTE • I PIONI • Piazza Vittorio Veneto, 3 ☎ 0142/489109
Menù con tartufo L. 45.000 escl. vino e tartufo. 17-30 ottobre • 5 novembre • 3 dicembre

**GABIANO**
RISTORANTE • LA LOCANDA DEL DRAGO • Piazza Garibaldi, 8 Frazione Varengo ☎ 0142/942346
Menù con tartufo L. 100.000 c.c. 8-15-22 novembre • 3 dicembre

**MONBELLO MONFERRATO**
RISTORANTE • DUBINI • Via Roma, 34 ☎ 0142/594116 (anche fax)
Menù con tartufo L. 70.000 escl. vino e tartufo. 31 ottobre • 13-21 novembre • 5 dicembre

RISTORANTE • LANTERNA ROSSA • Via Cavour, 16 Fraz. Castelletto ☎ 0142/594180 (anche fax)
Menù con tartufo L. 50.000 escl. vino e tartufo. 20 ottobre • 14-22 novembre

RISTORANTE TRATTORIA • UMBERTO • Via Cavour, 2 Fraz. Mercatello ☎ 0142/594123
Menù con tartufo L. 40.000 escl. vino e tartufo. 18 ottobre • 15-22 novembre

**MORANSENGO SUL PO**
RISTORANTE TRATTORIA • THE MENU • Via Dante Alighieri, 16 Fraz. Due Stazioni ☎ 0141/855175
Menù con tartufo su prenotazione.

**OTTIGLIO**
RISTORANTE • MADONNA DEI MONTI • Via Provinciale, 16 Fraz. S. Giovanni ☎ 0141/991177 - 0337/968575
Menù con tartufo su prenotazione.

**QUELLIO MONFERRATO**
RISTORANTE • OSTERIA • Via Roma, 11 ☎ 0141/487145
Menù con tartufo L. 40.000 escl. vino e tartufo.

RISTORANTE • AI CAVALIERI DEL MONFERRATO • Via Castello di Uviglie, 73 ☎ 0141/488199
Menù con tartufo L. 90.000 c.c. 31 ottobre • 7-28 novembre

**SERRALUNGA DI CREA**
AGRITURISTORANTE • AMARCORD • Fraz. Sozzano, 7 - Loc. Motorino ☎ 0141/948163 - Fax 0141/948181
Menù con tartufo L. 60.000 c.c. 6 dicembre

RISTORANTE • SANTUARIO DI CREA • Località Santuario di Crea ☎ 0141/948108
Menù con tartufo L. 50/80.000 escl. vino. 7-14-21 novembre

**TERRUGGIA**
ALBERGO RISTORANTE • ARGENTO • Via Roma 39 ☎ 0142/927020 - 0142/927313 - Fax 0142/801361
Menù con tartufo L. 100.000 c.c. 17 ottobre • 1-21 novembre

**VIGNALE MONFERRATO**
RISTORANTE • UNIVERSO • Via A. Scarsellachino, 19 ☎ 0142/933027 (anche fax)
Menù con tartufo su prenotazione.

**MONBELLO MONFERRATO**
RISTORANTE • HOSTARIA DAL FAUC - Associazione La Chiocca
Frazione Zoverato di Monbello Monferrato ☎ e fax 0142/594186
Sede condotta ARCIGOLA SLOW FOOD "Le colline del casalese"

**BORGO HOTEL** - Strada Valenza 4/G (castello Canale, Sud) ☎ 0383
Casale Monferrato (AL) ☎ 0142/456400 - Fax 0142/456415

**ISTITUTO PROFESSIONALE PER I SERVIZI ALBERGHIERI E DELLA RISTORAZIONE**
**ARTUSI - Via Don Bosco, 1 - Casale Monferrato.**

**MAI GUSTO,**
**NEL MONFERRATO CASALESE,**
**TROVI IL POSTO GIUSTO.**

**ARIMON**
ASSOCIAZIONE RISTORATORI
MONFERRATO CASALESE

selezione vini del monferrato, le prime magiche Barbere, degustare serate segnalate, inoltre esposti i prodotti agroalimentari del territorio e si organizzeranno per valorizzare i grandi del vercellese. Tanto entusiasmo e ospitalità per farvi rivivere atmosfere e tradizioni di questa antica terra contadina.

**ARIMON** partecipa al Salone del Gusto ARCIGOLA SLOW FOOD - Lingotto di Torino il 6.11.1998 per presentare "L'agnolotto del Monferrato Casalese"

**ARIMON** ringrazia gli sponsor che hanno aderito alla manifestazione: Il Sogno "Bomboniere", Smurfit "Imballaggi", Distribuzione 2.000 "Pasta Divella", Zizzari "Frutta", Moderna "Autocarrozzeria", Center Hotel "Attrezzatura Alberghiera", Maxingross "Alimentari", Lavanderia Bianchi, T&C C Brunelli "Bibite", Ermenegildo Izporati "Vini d'Autore", Cantina Sociale di Rosignano "Vini", Caffè Costa Doro, Cantina Sociale di Casorzo "Vino Malvasia", Sogerma "Alimentari", Cantine Bava "Vino Barbera", Hotel Arotto, Salumi Carlotti, Banca Popolare Commercio & Industria, Percivalle "Pasta", Tappa "Pasticceria", 99 Formaggi, Garage Casalese "Alfa Romeo", Ferrero Pietro "Vini da tu" e ARCIGOLA SLOW FOOD per la collaborazione.

**NEL MONFERRATO LA GASTRONOMIA E' CULTURA, TRADIZIONE, TURISMO**

e testi Alessandro Scagliotti ARIMON.

Due appuntamenti tradizionali che hanno come «re» il prelibato fungo ipogeo

# Murisengo protagonista

## *La Fiera dedicata a San Martino*

**MURISENGO.** «Passato brillantemente il trentennio, Murisengo si prepara ad accogliere amici ed estimatori della XXXI edizione della sua fiera ■ San Martino Trifola d'Or». Lo scrive il sindaco Domenico Anselmo nella prefazione al ricco depliant della manifestazione approntato in questi giorni dal Comitato festeggiamenti di ■■ è presidente Giovanna Cullino Ferracin. «Ancora ■■ volta il tartufo sarà l'indiscusso protagonista delle due giornate del 15 ■ ■■ novembre nelle quali si svolgerà ■ manifestazione», prosegue il sindaco. Ma le preziose trifole bianche della Val Cerrina, da sempre vanto della rassegna e notoriamente fra le piu' pregiate del Piemonte, saranno trovate? Gli organizzatori, in proposito non sono pessimisti. In effetti, il periodo della fiera, era stato scelto tanti anni fa da Armando Gerini con i consigli ■■ trifolau, proprio in novembre, poichè ■ quello il periodo di massima maturazione. La felice indicazione del mese, ■■ era importante ■■ passato quando il prodotto era copioso, lo è maggiormente quest'anno: fino ad ora infatti il ritrovamento ■ stato rarissimo. Ma stiamo entrando nel periodo giusto ■ già arriva notizia di qualche buona scoperta. Ne da conferma, seppure ■■ la ritrosia dei tartufai, Giuseppe Dulla, presidente dell'Assotarmo. «Il tartufo bianco, pregiato ■ nostrano, degno della Trifola d'or da un milione ■■ sarà e verrà assegnato alle 12 del 15 novembre alla presenza della madrina della fiera, Marinella Venegoni sindaco di Crescentino e nota giornalista ■■ La Stampa», asserisce Giovanna Cullino.

La manifestazione, sarà anche occasione per ■■ convegno di alto livello promosso dall'ass. prov. Paolo Filippi, che avrà per titolo: «Il tartufo, que■■ sconosciuto: ■ scienza, ■ promozione, la gastronomia». Si svolgerà nella mattinata del 22 novembre e vi parteceranno relatori noti ■ di grande espe■■■.

Anche Gad Lerner il giornalista de La Stampa conduttore di «Pinocchio» ■■ RaiDue, l'anno scorso fra i Vip invitati alla Sagra di Murisengo



A Cella Monte il 7 novembre durante la sagra

# Anche una tavola rotonda sulla «perla» dei boschi

**CELLA MONTE.** Uno degli appuntamenti fissi della Sagra del tartufo bianco della Valle Ghenza ■ Cella Monte, ora alla 7ª edizione, ■ la tavola rotonda che ha per protagonista, naturalmente, il tartufo. Quest'anno, sabato 7 novembre, nell'auditorium dell'Oratorio Sant'Antonio, dalle 9,30, si cercherà di rispondere ad alcuni interrogativi su questa «perla del bosco: dove, come, perché?».

Nel pomeriggio, alle 15, al palatenda, in regione Sardegna, si svolge la presentazione, l'accettazione e la pesatura dei tartufi conferiti dai cercatori, poi esposti al pubblico. Alle 16 ■■ gue la cerimonia di premiazio■■ con l'assegnazione del 7° Taboj d'oro e del 2° Premio memorial Carlo Mina ai trifulau della Valle Ghenza.

La sagra prosegue domenica ■ novembre e, come già a pranzo e a cena nel giorno precedente, gli chef della Pro loco ■ Cella Monte prepareranno ■■■ tipici monferrini. I piatti forti sono: salumi, cardi in bagna cauda, pasta e ceci, risotto al formaggio, tagliatelle al tartufo, salsicce e funghi, coniglio e peperonata con polenta, bolliti misti con bagnet, zabaione, krumiri.

Dal palatenda (dove ci ■■ molti stands di prodotti gastronomici, artistici e artigianali) partono anche visite guidate ■ caratteristici infernot cellesi.

CNA

UNIONE ARTIGIANI DI CASALE

NUOVA SEDE DI
CASALE

IN STRADA VALENZA 4H (CENTRO POLIFUNZIONALE) TEL. 0142.452426

Domenica 8 novembre a Serralunga «Mostra mercato tartufo del Monferrato»

# Un omaggio dalla terra di Crea

## *Stand enogastronomici e gara per trifolau*

**SERRALUNGA CREA.** Due gli omaggi a messer tartufo nella terra di Crea. Il primo è per domenica 8 novembre, nella frazione Madonnina, con la 2ª «Mostra mercato tartufo del Monferrato». Alle 9,30 il sindaco Giancarlo Mazzucco apre ufficialmente gli stands enogastronomici e, alle 10, segue una gara di ricerca di tartufi con l'aiuto dei cani specializzati.

Al 1° classificato spettano 300 mila lire in buoni acquisto, al 2° 100 mila lire, al 3° e al 4° una medaglia d'argento e al 5° una coppa. Ma i premi più ambiti sono quelli riservati ai trifulau che hanno conferito gli esemplari più prestigiosi. Al 1° classificato va il Taboj d'oro del valore di un milione e mila lire, al 2° il Taboj d'argento. Per il miglior di tartufo bianco nostrano, al 1° medaglia d'oro, al 2° una coppa. Al miglior gruppo per il tartufo nero, medaglia d'oro al 1°, coppa al 2°.

Alle 11, degustazione di locali e, alle 12,30, pranzo preparato dai cuochi della Pro loco. Dalle 15, musiche, spettacoli di mimi e giocolieri.

Domenica 6 dicembre al Sacro Monte di Crea si svolge la 4ª Festa del Trifulau del Monferrato, promossa dall'Ente Parco presieduto da Gigi Merlo. Alle 9,30 tavola rotonda sul tartufo, alle 11,30 premiazione trifulau, alle 12 e alle 13 pranzo.

4ª edizione

**Ristorante: I Templari di Casale prezzo menù:** 48.000; di Cuccaro 44.000; **Orazio** Lu 50.000; **Dubini** Mombello da 60.000; **Regina** Murisengo da 50 a 60.000; **San** Murisengo 50.000; **Dell'Opera di Ozzano** da 40 a 50.000; **Ai Cavalieri del Monferrato di Rosignano** da 100.000; **Amarotto di Serralunga Crea** da 50 a 90.000; **Di Crea al Santuario** da 50 a 80.000; **Le Terre Rosse** S. Maurizio 60.000; **Antico Caffè Verdi** Valenza 55.000; **Enote** di Vignale alla carta; **Universo** Vignale alla carta.

La rassegna è promossa dal Gal del Basso Monferrato la supervisione dell'Istituto alberghiero «Artusi»

Il tartufo si assapora odorato e gusto

5

LA STAMPA

# PIATTI TIPICI

## *Due percorsi nei ristoranti*

**CASALE.** Quest'anno due i percorsi nei ristoranti del Monferrato che si svolgono tra ottobre e dicembre incentrati su piatti tipici e pregiati in cui è protagonista il tartufo.

C'è la quarta edizione della rassegna «Enotartufogastronomia del Monferrato» promossa dal Gal e c'è la prima edizione di «Tartufogastronomia» promossa da Arimon, l'associazione che raggruppa prestigiosi ristoranti della zona.

In alcuni casi sono indicate le date riservate al tartufo, in altri, invece, ci limitazioni temporali, però è sempre preferibile prenotare in anticipo. Sulle rassegne stati stampati cataloghi che rappresentano una guida dettagliata ai percorsi gastronomici in compagnia della trifola.

1ª Edizione

**Ristorante Alerame** Casale (31-10 5-12) **prezzo menù** ; **Due Lampioni Vialarda** (31-10 e 5-12) 80.000; **Il Galletto** Casale (15-11; 5-12) 50.000; **Enotrattoria Contrasti** Casale (22-11; 6-12) 90.000; **La Torre** Casale (14 e 28-11) 90.000; **Taverna di campagna** Camagna (7-11; 6-12) 50.000; **Del Castello** Ceresetо (31-10; 21-11; 5-12) 70.000; **I Pioppi** Frassinetо (8-11; 5-12) 45.000; **La stamberga del drago** Gabiano (8.15.22-11;5-12) 100.000; **Dubini** Mombello (31-10; 15.21-11; 5-12) 50.000; **Dell'Opera** Ozzano (date libere) 40.000; **Ai Cavalieri Monferrato** Rosignano (31-10; 7.21-11) 90.000; **Amarotto** di Serralunga (6-12) ; **Santuario di Crea** (7.14.21-11) 50-60.000; **Ariotto** Terruggia (7.21-11) ; **S'ciapa Pum** Roncaglia (8.29-11) 50.000; **Taverna Paradiso** (date libere) ; **Tripoli** Rolasco (date libere) carta; **Vesuvio-Green** Casale (date libere) carta; **Lanterna Blu** Gaminella (14.20-11) 50.000; **Universo** Montaldo (15.22-11) 60.000; **Tre Merli** Morano (date libere) alla ; del Monti Ottiglio (date libere) alla carta; Vignale (date libere) alla carta; **Hostaria Palac** Mombello (date libere) alla carta

La rassegna è promossa Arimon: Associazione Ristoratori Monferrato Casalese

*Flan di verdure tricolore con fonduta e tartufo.*
*Involtini di carne cruda tartufati*
*con ripieno di porcini.*
*Sformatino di verza con ripieno di oca e tartufo.*
*Tortino di porri con bigné goccia d'oro.*
*Taiarin casereccі ai funghi porcini*
*Risotto al tartufo*
*La nostra tagliata*
*Bavarese al caffè con cioccolata calda*
*Bunet*

**£.80.000** *vini esclusi*

*Sabato 7/14/21 NOVEMBRE inizio cena ore 20.30*
*Prenotazione obbligatoria*

*Gli extra di tartufo rispetto alle quantità standard previste per ogni piatto saranno pesati e quotati al prezzo di giornata del borsino della cciaa di Asti.*

***UN MATRIMONIO INDIMENTICABILE***

**Loc. Santuario di Crea, 4 SERRALUNGA di CREA Tel. 0142.940108**

# Rosignano

## CANTINA SOCIALE DEL MONFERRATO

**I NOSTRI VINI:**

**VINI DOC**
- Barbera Monferrato DOC
- Grignolino Monferrato Casalese DOC
- Monferrato DOC Freisa
- Piemonte DOC Barbera
- Piemonte DOC Grignolino
- Piemonte DOC Cortese
- Piemonte DOC Chardonnay
- Piemonte DOC Moscato (dolce)

**VINI DOC SUPERIORI**
- Barbera Monferrato DOC Superiore
- Grignolino Monferrato Casalese DOC Selez.
- Monferrato DOC Freisa Selezionato
- Piemonte DOC Cortese Selezionato

VENERDÌ SABATO E DOMENICA

# SIAMO APERTI

E VI ASPETTIAMO PRESSO
LA NOSTRA CANTINA
PER VENDITA DIRETTA VINO SFUSO
ED IMBOTTIGLIATO - DEGUSTAZIONE

**VINO BARRICATO**
- Vejo
- Barbera Monferrato DOC affinato in barriques

**VINI DA TAVOLA**
- Barbesino (rosso)
- Rosato Valghenza - Bianco Valghenza

**VINI DOLCI**
- Monna Lisa (bianco)
- Moulin Rouge (rosso)

Spumante Brut
Grappa Classica

APERITIVO GRATIS

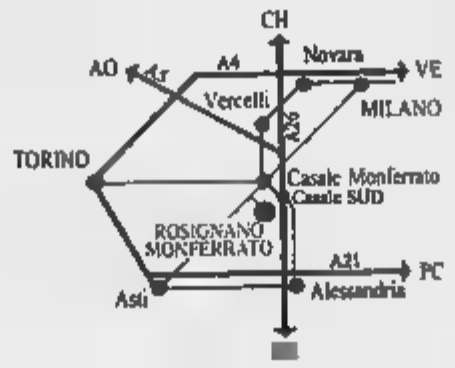


ORARIO
da lunedì al sabato
8-12 / 14-18
domenica
9-12,30

Via Regione Isola 2a - ROSIGNANO MONFERRATO (AL) ▪ Tel. 0142/488138 - Fax 0142/488007

*Comune di Cella Monte 7-8 Novembre '98*

# *7ª Sagra del Tartufo Bianco in Valle Ghenza*

## *TARTUFI - INFERNOT - CUCINA E VINI TIPICI*

***con il patrocinio di***
***REGIONE PIEMONTE E PROVINCIA DI ALESSANDRIA***
***SABATO 7 NOVEMBRE AL SALONE ORATORIO SANT'ANTONIO***

Mattino ore 9,30 - 11,30 Convegno
**IL TARTUFO PERLA DEL BOSCO: DOVE, COME, PERCHÈ ...?**
Pomeriggio ore 14 - 15,30
**ESPOSIZIONE E PREMIAZIONE DELLE TRIFOLE MONFERRINE**

*Nelle 2 giornate presso il Palatenda riscaldato e lungo le vie e piazze del paese saranno allestiti numerosi stands e bancarelle in cui verranno esposti oltre ai prelibati Tartufi, vini, grappe, salumi, dolci ed altre specialità, ed inoltre quadri ed oggetti d'antiquariato e artigianato.*

*La Pro Loco di Cella Monte e i ristoranti prepareranno per gli Ospiti gustosi piatti tipici accompagnati dai buoni vini delle nostre colline.*

***SABATO 7 e DOMENICA 8, PRANZO E CENA** al Palatenda con il seguente menu: salumi, cardi in bagna calda, pasta e ceci, risotto al formaggio, tagliatelle al tartufo, salsicce e funghi, coniglio e peperonata con polenta, bolliti misti con bagnetto verde, dolci, zabaione e krumiri.*
*Il padiglione sarà anche punto di partenza per le visite guidate ai caratteristici Infernot cellesi.*

BANCA C.R.ASTI
CASSA DI RISPARMIO DI ASTI S.p.A.

***Per informazioni rivolgersi a:***
***Comune di Cella Monte - tel. 0142 - 48 81 61***

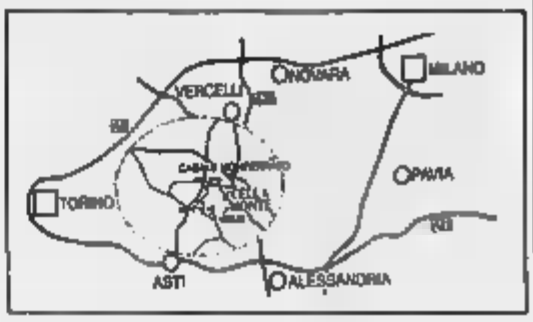

Per la quindicesima mostra-mercato del tartufo

# Arrivano i buongustai

## *Tante sorprese a San Sebastiano*

A San Sebastiano una caratteristica [illegible] le bancarelle che si snodano lungo il [illegible]. Caccia [illegible] trifola: [illegible] con il [illegible] cane

**S. [illegible] CURONE.** Sta assumendo sempre maggiore importanza, [illegible] mano che passano gli anni, la mostra-mercato del tartufo: domenica [illegible] novembre si toccherà la 15ª edizione e l'appuntamento è segnato in rosso non solo nell'agenda dei buongustai [illegible] anche in quella dei migliori commercianti - moltissimi dei quali provenienti dall'Albese - di quello che un esperto del calibro di Brillat Savarin ha definito il «diamante della cucina». La manifestazione è organizzata da Comune, Pro loco, Comunità Montana valli Curone-Grue-Ossona e dalla sua Associazione tartufai, [illegible] il contributo del Gruppo Alpini val Curone e il patrocinio di Regione [illegible] Provincia. Il programma è intenso. [illegible] inizierà alle 8,30 [illegible] la gara «Ricerca tartufo», nella quale i migliori «trifulé» della zona, [illegible] i loro addestratissimi cani, sono nettamente favoriti nei confronti dei numerosi «stranieri». Ma si tratta di un tipo di sfida nella quale gioca un ruolo importante anche la fortuna di trovarsi nel posto giusto al momento giusto.

Alle 9 [illegible] aprirà la 15ª edizione della mostra-mercato [illegible] dalle 12,30 tutti a tavola con il tartufo nei ristoranti della [illegible]. Alle 15 tutti sono invitati alla gara «Indovina il peso dei turtufi»: anche qui ci verrà abilità e fortuna, [illegible] [illegible] premio ambitissi- [illegible] [illegible] «tuber magnatum» prescelto per l'indovinello. Dalle 15,30 andra in scena l'attesissima e movimentata «asta dei tartufi bianchi e neri». Uno spettacolo in una manifestazione che comprende anche [illegible] mercatino dei prodotti locali, dell'alimentazione naturale e delle «cose vecchie».

Tartufai riuniti nelle valli Curone-Grue-Ossona

# Due club esclusivi per oltre 100 soci

**AVOLASCA.** Non [illegible] [illegible] novità che ogni tartufaio che si rispetti abbia perlomeno tre qualità che, viste da un'altra angolazione, possono anche sembrare grossi difetti. Innanzitutto l'estrema ri- [illegible] - che assume gli aspetti di una vera e propria «gelosia» - per i luoghi che frequenta quando va alla ricerca [illegible] preziosi tuberi; poi la capacità innata di sviare eventuali «pedinatori», magari mentendo a tutto spiano e seminando false tracce per i concorrenti e i loro cani; da ultimo c'è senz'altro l'orgoglio [illegible] esibire i [illegible] ritrovati, che [illegible] è molto distante [illegible] «superbia», che sarà anche uno dei peccati capitali [illegible] che quando si parla di tartufi non è nemmeno [illegible] peccato veniale. Queste tre qualità (o difetti) sono il collante [illegible] ha [illegible] insieme l'Associazione Tartufai delle valli Curone-Grue-Ossona, che conta [illegible] un centinaio [illegible] aderenti ed ha [illegible] presidente Mario Rocca, gran «trifulé» di [illegible]. Sebastiano, ed il Consorzio Tartufai di Avolasca, che conta su 22 soci, è presiedu- [illegible] [illegible] Giampiero Baiardi e [illegible] [illegible] sull'abilità [illegible] Piergiorgio Gatti, Mario Bisio, Piero Bobbiese, Giuseppe e Roberto Semino e altri ancora.

Un po' tutti, da Avolasca, S. Sebastiano, Brignano, Momperone ed altre celebrate zone di tartufi bianchi e neri si lamentano per la «mala stagione», facendo abile sfoggio della grande capacità mistificatoria. Sotto tiro ci [illegible] le condizioni climatiche di agosto e settembre, che non sarebbero [illegible] proprio ideali per dare consistenza [illegible] un raccolto che nelle stagioni migliori riesce [illegible] toccare i 10/12 quintali, evidentemente con ricadute economiche per gli «addetti ai lavori». Resta sempre la concreta speranza di un'estate [illegible] san Martino come [illegible] deve, ma c'è da scommettere che il 15 novembre [illegible] «trifulé» riusciranno a tirar fuori dal loro magico cilindro splendidi esemplari.



LA [illegible]
Editrice La Stampa SpA
Via Marenco 32, Torino
Stabilimento di stampa
La Stampa, v. [illegible], Bruno [illegible], Torino
Supplemento chiuso in tipografia il 26-10-1998

Menù scelti e personalizzati.
Saloni indipendenti ideali per banchetti di nozze.
Giardino panoramico.
Ampio parcheggio.

RISTORANTE • ALBERGO
MADONNA DEI MONTI
di Gigi e Barbara
OTTIGLIO MONFERRATO
Tel. 0142/92.11.37

# EDILCERAMICA s.n.c.

**VILLALVERNIA (AL)**
**Tel. (0131) 83.69.09**
*dal lunedì al venerdì ore 8-12/13.30-19.30*
*sabato 8-12/15.30-19.30*
*domenica 15.30-19.30*

**CENTRO CAMINETTI**

**CENTRO CUCINE IN MURATURA**

**CENTRO PIASTRELLE**

**SERRAVALLE S. (AL)**
**Tel. (0143) 63.36.17**
*dal lunedì al venerdì ore 8-12/13.30-19.30*
*sabato 8-12/15.30-19.30*

GIANNI VERSACE
CERAMIC DESIGN

**STUFE A LEGNA**

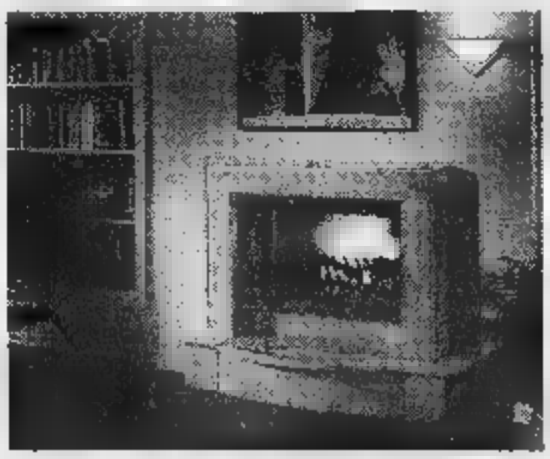

RIVENDITORE AUTORIZZATO

CAMINETTI MONTEGRAPPA

CALYX

mobelhaus

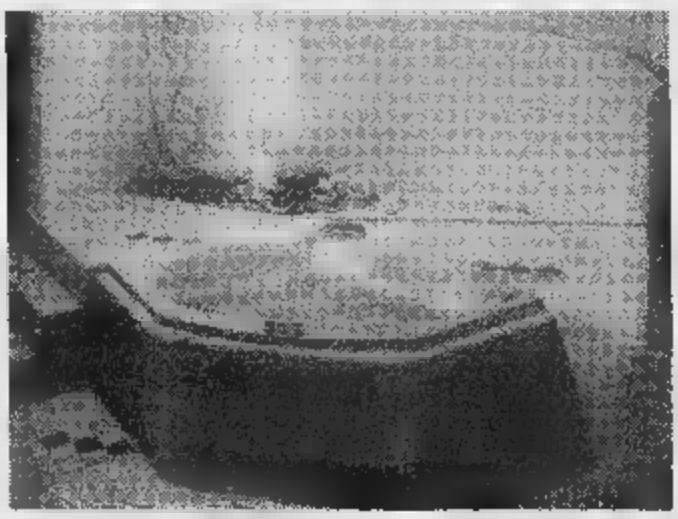

**NUOVA E VASTA ESPOSIZIONE**
**STUFE**
**CAMINETTI**
**CUCINA IN MURATURA**
**ARREDO BAGNO**

Lingotto Fiere

Torino 19-22 novembre 1998

Giovedì - Venerdì 17.00-23.00 Sabato - Domenica 10.00-23.00

Buono Sconto di L. 3000
ELOGIO all' OROLOGIO & PREZIOSA
Lingotto Fiere 19-22 Novembre 1998
speciale per i nuovi lettori: ritagliare e presentare alla cassa
per ricevere due biglietti ridotti costano L. 9.000 anziché L. 12.000
nei giorni Giovedì e Venerdì

Expo 2000 S.p.a.

# ELOGIO all' OROLOGIO & PREZIOSA

13ª EDIZIONE

Salone dell'orologeria, gioielleria
e degli oggetti preziosi da collezione

Evento speciale

Una originale esposizione
di cronometri, orologi
■ auto d'epoca sportive ■ non.
In collaborazione con
Associazione A.S.V.A. (Torino)
e Associazione Automotoretrò (Torino)

TEMPO & MOTORI

KRONOS
Organizzazione Generale:
via G.Bruno 116 - 10134 Torino
Tel. 011.319.95.97 r.a.
Fax 011.319.97.06

167-226048

ELOGIO alla PENNA

Penne stilografiche
moderne e da collezione
delle case più prestigiose.
■ collaborazione con
Musso Stilografiche (Torino)

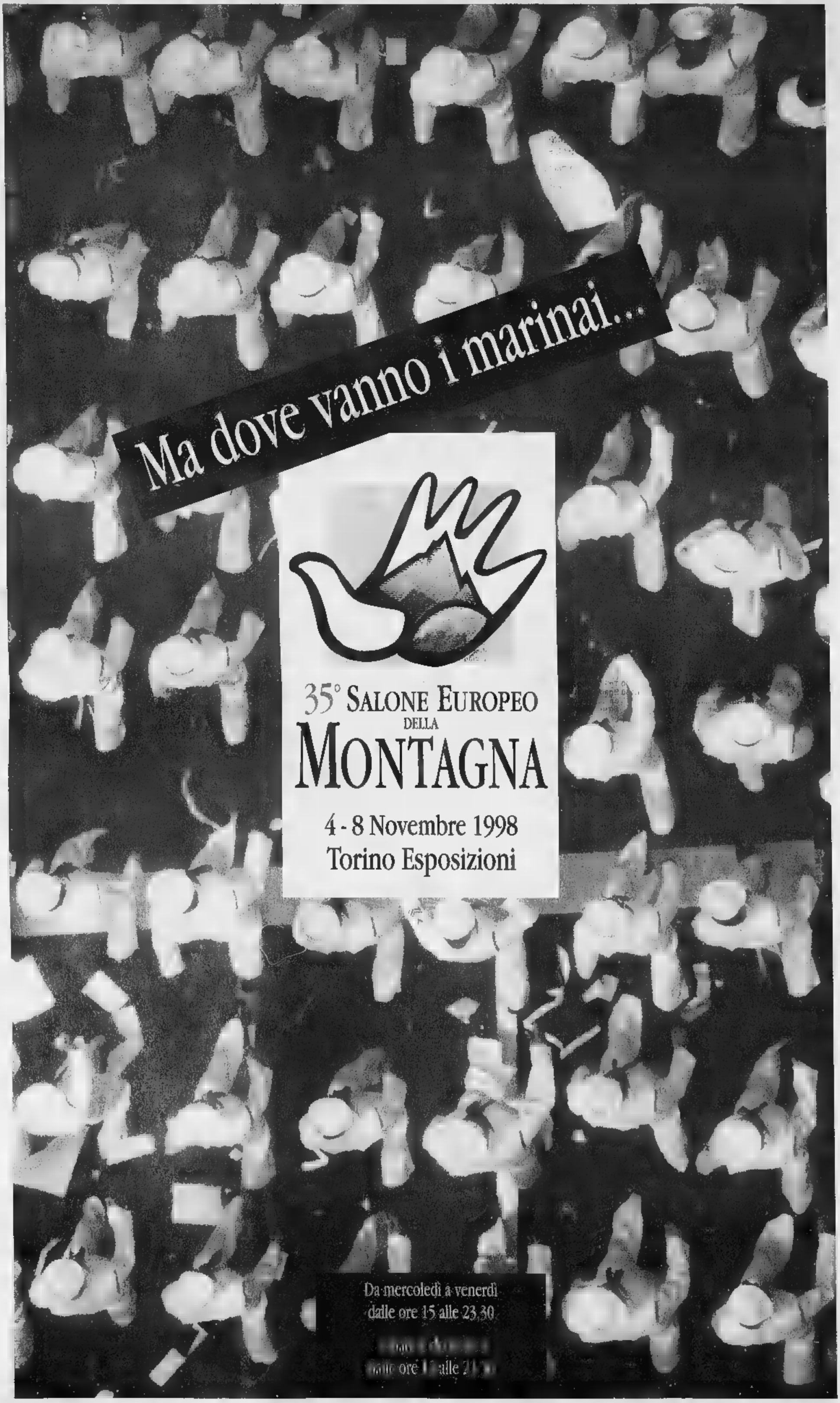


TORINO 2006
CANDIDATE

Fa "sfilare" le sue proposte di sport invernale che incontrano l'arte e la cultura.

## PER TURISMO, PER SAPERNE DI PIU'
L'offerta turistica della Montagna Europea.
1° Workshop Neve.

## TRADIZIONE MONTANA
Le Comunità Montane.
Le Truppe Alpine.
Convegni.

## OFFERTA SPORTIVA
Sci Club, Federazioni, Associazioni.

## SCEGLIERE, COMPRARE
Articoli sportivi e abbigliamento.
Galleria dello shopping.
Artigianato e prodotti tipici.
Fuoristrada.
Libri e riviste di montagna.
Enogastronomia.

## GUSTARE
Osteria degli Amici
a cura de
"I Ristoranti della Tavolozza".

## DIVERTIRSI È LO SPORT PREFERITO
Giochi sulla pista di ghiaccio:
Banca CRT Games On Ice.
Esibizioni, prove con il pubblico.
Torri di arrampicata sportiva con teleferica.
Circuito di mountain-bike.
Trampolino di snowboard.
Rampa di pattinaggio acrobatico.

## LA MONTAGNA DA' SPETTACOLO
Sfilate di modaneve.
Musica, film, folklore.

## I DISCORSI DELLA MONTAGNA
Talk-show quotidiano con gli uomini-immagine della montagna.
Animatore:
Gian Paolo Ormezzano
Tutto quello che si può e non si può dire sulla montagna.

## 4 PADIGLIONI AREE ALL'APERTO

## Info: 011- 6644111

Organizzazione:
Expo2000

Segreteria commerciale:
Promotrade
Internet: www.salonedellamontagna.com

Con il patrocinio di:
- Ministero dell'Ambiente
- Regione Piemonte
- Provincia di Torino
- Città di Torino
- CAI • FISI • FASI • FISG
- AMSI • AMSAO • FITARCO • ANEF
- Collegio Nazionale Maestri di Sci
- Coll. Reg. Guide Alpine del Piemonte
- Collegio Regionale Maestri di Sci

La nuova corsa è stata istituita dall'Alitalia. Costo del biglietto: 160 mila

# Volo AZ To-Milano in autostrada

## *Per collegare Malpensa 2000*

le ruote e viaggia sulla A4 il nuovo «volo» Torino-Milano dell'Alitalia. Si tratta di un collegamento stradale, ma sui terminali della compagnia aerea italiana lo troverete identificato come un vero e proprio volo di linea, con la consueta sigla AZ. E' il servizio di «volobus» che parte da Torino Porta Nuova, diretto all'aeroporto di Malpensa 2000. Permette di fare il «check-in» del bagaglio prima di salire sull'autobus. E' gratuito solo per i passeggeri dell'Alitalia. Gli altri pagano 332 mila lire per l'andata e ritorno. Viaggia tre volte al giorno dal lunedì al venerdì, due durante il fine settimana. E' il simbolo di quanto Alitalia voglia spostare il baricentro del traffico aereo verso lo scalo in provincia di Varese appena inaugurato. Nei giorni scorsi si era discusso della cancellazione di alcune tratte in partenza da Caselle. E dall'aeroporto torinese erano arrivate le voci di chi riteneva ormai «snobbato» questo scalo dall'Alitalia. Gli esempi sono la cancellazione del collegamento con Parigi o il trasferimento di quello con Londra sullo scalo più scomodo di Stansted.

Tutte le strade portano a Malpensa, dunque. Anche se poi, visti i primi due giorni di volo allo scalo milanese, le code e i disagi sembrano scoraggiare i torinesi, che probabilmente continueranno a rivolgersi, se possibile, a Caselle. Ma quanto costano i collegamenti? Nel caso del volobus dell'Alitalia, il costo dello spostamento è compreso nel prezzo del biglietto. Facciamo un esempio: se acquisto un Malpensa-New York, diventa Torino-Malpensa-New York senza cambiamenti di prezzo. La tariffa sarebbe di 1.200 mila lire solo andata, ma questo costo non viene aggiunto al normale prezzo del volo da Milano. Si viaggia gratis, insomma. A meno di non avere in tasca un biglietto con un'altra compagnia aerea, o ancora nessun biglietto. Il servizio è partito domenica, un po' in sordina, sempre con meno di dieci passeggeri a bordo.

Ci sono poi altre soluzioni per arrivare allo scalo lombardo.

**TAXI.** Sempre da Porta Nuova una corsa in taxi non è alla portata di tutti: 200 mila lire solo andata. Lo hanno appurato con un certo dolore ieri mattina due giovani inglesi che sono stati bloccati in stazione dallo sciopero dei ferrovieri lombardi, agitazione che ha portato alla cancellazione dei collegamenti ferroviari.

**TRENO.** Si può arrivare al nuovo scalo anche via Milano Centrale. Un viaggio in treno: l'Interregionale impiega un'ora e cinquanta minuti e costa, sola andata, 23.500 in prima classe, 14.000 in seconda; l'Intercity un'ora e trentacinque al prezzo di 37.500 in prima e 22.500 in seconda. Una volta in stazione a Milano si prende la navetta della «Air Pullman». Parte ogni mezz'ora dalla stazione, a cominciare dalle 5,30 del mattino. Costa 13.000 lire sola andata. Attenzione, le corse alla mezz'ora sono dirette alla Malpensa vecchia. Da qui è comunque possibile utilizzare il servizio navetta fino al nuovo scalo, con uno spostamento di dieci minuti. Altra possibilità: dalla stazione milanese si prende la metrò fino alla fermata Cadorna e da lì parte un'altra navetta solo per Malpensa 2000. Prezzo identico.

**AUTO.** C'è poi la soluzione automobile. Sono circa 150 chilometri, la seconda della strada che si prende. Calcolando il costo al chilometro con la tabella dell'Aci (lire 233 al km, che comprende l'usura, l'assicurazione insomma tutte le spese, e prendendo come esempio una Fiat Brava 1600 di due anni), fa 94.000 lire. Alla Malpensa 2000, il parcheggio costa 24.000 lire al giorno.

**BUS.** Il più concorrenziale sembra l'autobus della Sadem. Parte da corso Inghilterra tutte le mattine alle 7,15 e la domenica e il lunedì c'è una alle 10. Costa 30.000 lire sola andata e ci mette due ore. Lo stesso tempo del «volobus» dell'Alitalia.

### ECCO I COSTI A CONFRONTO

| | |
|---|---|
| ■ SADEM DA CORSO | lire 30.000 |
| ■ TAXI DA PORTA NUOVA | lire 200.000 |
| ■ TRENO + AUTOBUS<br>Interregionale Torino Porta Nuova-Milano Centrale: lire 23.500 in prima classe e lire 14.500 in seconda classe<br>Intercity: lire 37.500 in prima classe, lire 22.500 in seconda classe<br>Autobus Milano-Centrale Malpensa: | lire 1.200 |
| ■ VOLOBUS | lire 166.000 |
| ■ AUTOMOBILE<br>(secondo la tariffa chilometrica Aci che calcola tutti i costi del veicolo, in questo caso, come esempio, una Fiat Brava di due anni, 1600 cc, di 50 mila km) | lire 94.000 |

Il bus dell'Alitalia viaggia tre volte al giorno dal lunedì al venerdì. Due corse al giorno invece sono previste nei fine settimana

Il «volobus» parte dalla stazione Porta Nuova Check-in del bagaglio prima della partenza

## IN BREVE

### LIGURIA VALLE D'AOSTA

**Frisone sostituisce Novelli alla guida della Taurinense**

TORINO. Cerimonia di avvicendamento oggi, ore 11 nella caserma Montegrappa, alla guida della Brigata alpina Taurinense. Il brigadiere generale Armando Novelli (nella foto) lascia il comando al collega Pietro Frisone, 51 anni, già addetto militare all'Ambasciata italiana a Mosca. Novelli andrà a comandare la Scuola sottufficiali dell'Esercito a Viterbo, destinata a diventare una vera e propria «università per i marescialli». Sotto il comando di Novelli, la Taurinense è stata impegnata nella missione «Alba» in Albania, e per oltre sei mesi in Bosnia, nell'ambito della missione «Sfor» della Nato. Durante il periodo di comando del contingente italiano a Sarajevo, il generale Novelli ha anche portato a termine numerose missioni umanitarie in stretto collegamento con la cooperazione italiana ed associazioni di volontariato.

**Gli imprenditori liguri «Serve più sviluppo»**

GENOVA. Centinaia di imprenditori, politici, professionisti hanno gremito ieri il Salone di Palazzo Ducale di Genova per l'Assemblea pubblica dell'Assindustria nel corso della quale il presidente, Riccardo Garrone, ha annunciato una serie di richieste al mondo politico per rilanciare lo sviluppo, l'occupazione e la ripresa del territorio. Garrone ha anche annunciato di dar vita a un Forum nelle prossime settimane.

**I piromani in azione di notte degli hotel**

SANREMO. Attentato incendiario l'altra notte nella zona dei grandi alberghi di Sanremo, al quartiere Fore. I piromani hanno distrutto un furgone «Iveco Daily» della ditta di calzature «Suole e cuoio» danneggiando lievemente un pullman gran turismo tedesco. I danni ammontano ad una trentina di milioni. I carabinieri, che si stanno occupando delle indagini, hanno confermato l'origine dolosa delle fiamme.

**Ammonito il giudice Ferrua la Cassazione conferma**

ASTI. La Cassazione ha confermato l'ammonizione del Csm nei confronti di Aldo Ferrua (nella foto), ora giudice della Corte d'Appello di Torino. Il magistrato era stato ammonito dal Csm per una vicenda che risale ai primi Anni '90 quando era procuratore presso la pretura ad Asti. In un procedimento, aveva ricevuto dalla parte offesa (un concessionario d'auto) due biglietti omaggio per assistere a una partita del Torino e due confezioni di vino. Era anche stata aperto un procedimento penale nei confronti di Ferrua, nel quale era stato prima condannato e poi assolto dall'accusa di abuso «perchè il fatto non sussiste». La Cassazione ha però confermato il comportamento definito «disdicevole» del magistrato. Ferrua racconterà la sua storia in un libro in uscita a novembre, con prefazione di Bruno Vespa.

**I sindaci: eliminiamo quell'incrocio-killer**

BIELLA. Ancora un incidente all'incrocio-killer sulla statale per Vercelli. Non ci sono feriti gravi, ma i sindaci tornano a lanciare l'allarme: «Bisogna fare subito qualcosa». L'Anas s'è chiamata fuori, perché non ha soldi. Così tocca alla Provincia cercare una soluzione: l'incrocio è in curva e al fondo di un avvallamento. «Due le possibilità - dice l'assessore Giuseppe Nicolo -: un semaforo e una rotonda alla francese».

**La casa di riposo a Genova non c'è**

GENOVA. Una casa di riposo abusiva con otto anziani ultraottantenni non autosufficienti, uno dei quali affetto dal morbo di Parkinson, è stata sgomberata dalla polizia, ieri pomeriggio, in via Barabino, una strada del centro. La gestivano un uomo e una donna aiutati da un'extracomunitaria, senza personale medico nè infermieristico. La retta mensile era di un milione. «Li trattavano bene» hanno detto i parenti.

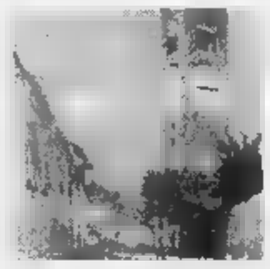

**Giornata della fondazione Mondovì compie 1.271 anni**

MONDOVI'. Oggi la città festeggia la «Giornata della fondazione» nell'ambito delle celebrazioni per gli ottocento anni della nascita del Comune indipendente. Alle 9,30 il sindaco Riccardo Vaschetti ha convocato il Consiglio comunale straordinario pubblico per sottolineare la ricorrenza (risale al 27 ottobre 1198 il primo documento in cui si cita la Comunità monregalese autonoma). Alle 10,30 invece, si salirà in Piazza (la parte più antica della città) e la torre del Belvedere per la solenne messa nella Cattedrale, concelebrata dal vescovo di Mondovì, Luciano Pancomio, e dai vicari generali della diocesi di Alba e di Asti. Parteciperanno rappresentanze delle associazioni e istituzioni cittadine, nonché delle scuole superiori di Mondovì. Uscita anticipata degli alunni delle Medie, per presenziare alla funzione. Alle 13, pranzo ufficiale all'Alberghiero.

**Blitz anti-droga nell'Alessandrino**

ALESSANDRIA. Si è conclusa all'alba di ieri una vasta operazione antidroga eseguita dalla squadra mobile. Sono 40 le persone coinvolte: 12 arrestate e 28 denunciate. Fra gli arrestati tre albanesi: da loro gli altri inquisiti acquistavano marijuana, ecstasi e cocaina che poi spacciavano davanti ad alcune discoteche della provincia e in tre zone della città. Sono anche stati sequestrati 20 milioni, pistole e oro.

**Novara, la stazione ferroviaria in tilt**

NOVARA. Stazione paralizzata ieri per otto ore, dalle 9 alle 17, in seguito allo sciopero del personale Fs addetto alla circolazione in Lombardia. Per non rischiare ritardi, o di restare a piedi, molti pendolari novaresi ieri mattina hanno anticipato le loro partenze verso i posti di lavoro. Dal primo mattino al tardo pomeriggio Novara è diventata un capolinea per i treni provenienti da Milano e diretti a Torino e in senso inverso.

**Da Truffaut a Wenders osservatorio del cinema**

SAINT-VINCENT. Un osservatorio permanente sul cinema italiano: è questa l'idea di Felice Laudadio (nella foto), direttore del «Premio Saint-Vincent» delle Grolle d'oro che si è appena concluso. Laudadio ha lanciato la proposta a Regione Valle d'Aosta e Casinò la Vallée e nei prossimi giorni formalizzarà la richiesta. Il primo commento del Casinò: «Proposta interessante». Il Festival del cinema italiano si concluderebbe sempre con la premiazione delle Grolle d'oro, e dedicherebbe due giornate ai problemi della cinematografia made in Italy. A confronto sarebbero tutte le parti coinvolte nel mondo del cinema, dagli attori, ai registi, ai produttori. Al Festival sarebbero poi invitati anche i distributori stranieri per far diventare St-Vincent una sorta di «borsa» del cinema italiano.

Gran Paradiso

## Ronchi inaugura parco rinnovato del Parco

Dopo quattro anni e mezzo il Parco nazionale del Gran Paradiso esce dal commissariamento. L'ha assicurato, ieri, il ministro per l'Ambiente Edo Ronchi, inaugurando il restaurato e ampliato Parco «storico» dell'Ente nazionale Gran Paradiso, in via della Rocca. «Entro breve tempo - ha fatto sapere il ministro - verrà superato lo stato di commissariamento del Parco che dura dal '94 e verrà nominato il presidente che resterà in carica cinque anni». All'inaugurazione era presente, oltre al nuovo direttore del Parco Michele Ottino, anche l'attuale commissario straordinario Franco Montacchini, candidato unico alla nuova presidenza. «L'Italia sarà presto il Paese europeo con il maggior numero di parchi nazionali» ha detto il ministro ricordando che attualmente sono 17 ma che ne sono in arrivo altri tre (Cinque Terre, Appennino Tosco-Emiliano, Sila). Ronchi ha poi sottolineato che i contributi per i parchi sono aumentati. «Attualmente abbiamo una disponibilità di cassa di 480 miliardi a fronte di un contributo passato di 46 miliardi l'anno».

Il magistrato ipotizza una truffa: centinaia le prescrizioni sospette dei farmaci

# Doping, spuntano anche false ricette

## *Ormoni ed «epo» a persone sane, pagati dalle Asl*

Guariniello scava e trova che si prescrivevano ormone della crescita e eritropoietina, il top del doping, a persone sane e a spese del servizio sanitario nazionale. Una truffa aggravata ai danni dell'ente pubblico si affaccia dall'ennesimo sviluppo dell'inchiesta giudiziaria sulle dichiarazioni di Zdenek Zeman.

I conti della truffa non sono ancora possibili, ma per indignarsi è già sufficiente la scoperta di ricette mediche presumibilmente false e che, in ogni caso, riportavano codici di specialisti veri, non più convenzionati con il sistema sanitario pubblico. E' ovvio che i controlli sono arrivati in ritardo e per il momento si fermano al 1997.

Abbiamo già dato conto del migliaio di ricette a rischio fra le 22 mila dell'anno scorso in Piemonte, per quanto riguarda la prescrizione dell'ormone della crescita. Il settore dell'assessorato regionale alla Sanità che si occupa dei controlli dell'attività sanitaria sta lavorando anche sui tabulati dell'eritropoietina e per il momento indica nell'ordine delle centinaia le ricette sospette.

C'è anche un altro aspetto che emerge dalle verifiche sollecitate dai Nas per conto di Guariniello: nonostante il Cuf (il comitato unico dei farmaci) avesse dato disposizioni piuttosto rigide, valide sino all'altro ieri, ricette di prodotti a base di eritropoietina sono state firmate anche da medici generici nel corso del 1997. E comunque il servizio regionale ha rimborsato per lo stesso anno 7 miliardi e 277 milioni per il costo di tutti i farmaci con eritropoietina. All'interno di quella somma si può cercare di quantificare la truffa ai danni della collettività.

Per il 1997 si hanno indicazioni parziali, relative ai primi sei mesi: 4 miliardi e 233 milioni di rimborsi per 6.887 ricette. La proiezione sull'intero anno farebbe pensare ad un'impennata di prescrizioni, consumi e costi. Ma dai conti del 1997 (13.265 ricette e i conseguenti 7 miliardi e rotti di spesa pubblica) mancano, ci è stato precisato, i dati da maggio a luglio compreso delle Asl torinesi: la società cui era stata appaltata la registrazione delle ricette sarebbe sinora stata in grado di ricostruire la contabilizzazione di quel periodo.

Figuriamoci il resto: controlli inesistenti per il passato, uno scandalo che ha potuto svilupparsi di conseguenza e consegnare alla necessità di contenere la spesa pubblica un caso paradossale. Ma vero. Adesso Guariniello vuole andare sino in fondo. E non solo per Torino. **[al. ga.]**

### ARRESTATI DI TUTTO

## *Blitz della Finanza allo stadio*

Oltre tremila magliette con i colori della Juventus e dell'Inter, pantaloncini e cappellini prodotti senza l'autorizzazione all'uso del «logo» delle squadre e degli sponsor, sono stati sequestrati domenica dai finanzieri del Nucleo regionale della Tributaria. Le Fiamme gialle hanno scoperto i capi di abbigliamento «abusivi» passando al setaccio l'area esterna dello stadio Delle Alpi e controllando i venditori ambulanti del piazzale. Diciannove commercianti sono stati denunciati alla Procura della repubblica per commercio di prodotti contraffatti e ricettazione. L'uso del marchio delle squadre e degli sponsor è, infatti, di esclusiva pertinenza dei club, oltre che della Robe di Kappa per il team bianconero e della Nike per la compagine milanese. Il blitz si inquadra in una più ampia attività di contrasto del commercio di prodotti contraffatti, avviata dai militari.

### PAPA' DI NICHOLAS

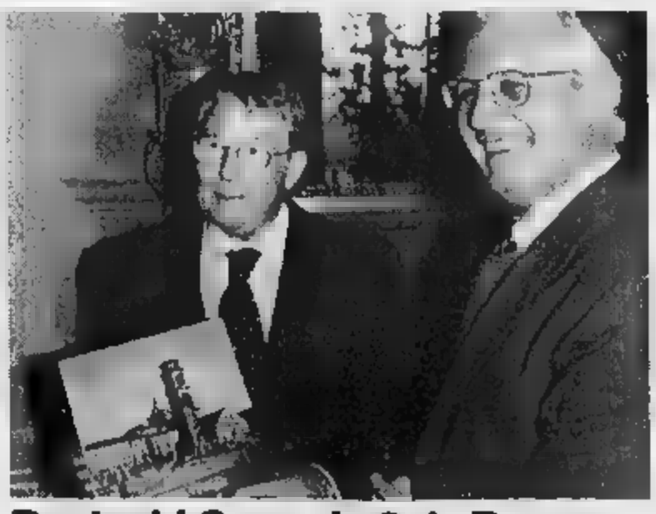

**Reginald Green in Sala Rossa**

Incontro in Sala Rossa con una vasta rappresentanza di amministratori e di esponenti dell'Aido con Reginald Green, papà di Nicholas, il bambino ucciso dalla malavita in Calabria, i cui organi avevano salvato numerose vite, tra le altre quella di una ragazza siciliana che ora è sposata e che ha chiamato il figlio Nicholas. A ricevere Reginald Green, l'assessore all'Istruzione, Paola Pozzi, che, accogliendo l'invito di alcuni consiglieri (Battuello, Chiavarino e Lospinuso del Cdu-Udr) ha lanciato l'ipotesi di intitolare un giardino e l'aula di una scuola al piccolo Nicholas, come «esempio di generosità» e per sensibilizzare i giovani sul problema della donazione di organi.

E' stampato a La Spezia: «Arriva alle Poste di Torino e lì si ferma troppo»

# Bollettino «lumaca» del Piemonte

## *La «Gazzetta ufficiale» della Regione in ritardo*

Il Bollettino Ufficiale della Regione Piemonte viene recapitato agli utenti con alcuni giorni di ritardo, a volte persino una settimana. La denuncia arriva da Mariangela Cotto, capogruppo del Cdu in Consiglio regionale. Spiega: «Da una verifica incrociata fatta sul territorio regionale è risultato che più volte la distribuzione del Bollettino viene operata con diversi giorni di ritardo rispetto alla data di copertina che fa fede della decorrenza dei termini per la pubblicazione di atti, bandi di gara, concorsi». Le conseguenze? Negative: «I pubblici amministratori, i privati e le aziende che a vario titolo hanno rapporti con la Regione si vedono ridurre i tempi per presentare le domande e quindi ne ricevono un danno. Il Bollettino, infatti, è uno strumento tecnico operativo di fondamentale importanza».

Cotto ha presentato un'interrogazione urgente per conoscere se in questi giorni ha accertato le reali cause dei ritardi e quali iniziative intende porre in essere per evitare il ripetersi di tali situazioni che certamente non contribuiscono a far risaltare la giusta volontà di assicurare efficienza ed efficacia al servizio della Regione». Aggiunge: «La pubblica amministrazione punisce implacabilmente i ritardi, anche solo di un giorno, dei cittadini. La Regione non può permettersi questi inconvenienti».

Ma perchè il Bur arriva in ritardo? Il Bollettino viene stampato a La Spezia e lì è portato alle Poste di Torino dove viene smistato. Giuliana Bottero, direttore del Bur, spiega: «Il problema del ritardo nel ricevimento del Bollettino già da tempo preoccupa la Direzione-Redazione. Da un'esame puntuale delle segnalazioni degli abbonati risulta una discrepanza temporale tra la data di consegna alla Poste di Torino da parte dello stampatore e la data dell'effettivo smistamento dei bollettini. La dinamica dei fatti induce a ritenere che, nel procedimento di smistamento, le cause più immediate dei ritardi e disguidi vadano ricercate nelle difficoltà organizzative che stanno in questo momento attraversando le Poste di Torino». Da qui la scelta di «spostare in via sperimentale la sede di spedizione da Torino a La Spezia evitando così un'inutile trasporto e si usufruisce dei servizi postali di una sede con minori emergenze organizzative». Conclude Bottero: «Per facilitare la diffusione del Bollettino è stato deciso di immettere i dati della sezione concorsi e appalti su Internet. Dati che sono accessibili gratuitamente il giorno stesso della pubblicazione. Dal 1999 è prevista la consegna gratuita di una copia del Bollettino a tutti i Comuni del Piemonte e l'istituzione di forme di abbonamento dell'intero Bollettino su Internet».

**Maurizio Tropeano**

GRUPPO CITEA

# SERRAMENTI THERMOFINESTRA CITEA

## Un guscio perfetto

- Garantito per 10 anni
- Isolamento Acustico e Risparmi Energetici incredibili
- Nessuna Manutenzione
- Vasta gamma di Modelli
- Facile installazione
- Preventivi gratuiti a casa vostra

CITEA PVC

SERRAMENTI THERMOFINESTRA CITEA s.r.l.
Fraz. Lillaz, 1 - 11020 Montjovet (AO)
Tel. 0166-79.624 - Fax 0166-79.463
Uffici di Torino: Tel. 011-220.26.26

VEKA
PROFIL-SYSTEME
Softline

*Dall'8 al 13 febbraio '99*

# LA STAMPA IN CLASSE

è il grande progetto didattico (N.I.E.)
riservato quest'anno esclusivamente ai ragazzi
delle **scuole medie inferiori,**
che si propone con nuove
schede di lavoro.

Porta alla lettura critica del giornale, avvalendosi di esercizi che ne aiutano la comprensione.

L'insegnante che desidera aderire al progetto dovrà compilare **in precisione** il tagliando qui sotto pubblicato.

Tale tagliando dovrà pervenirci entro il **21 novembre p.v.**, solo dopo che l'insegnante abbia ben definito:

- il numero degli studenti partecipanti;
- il numero delle copie da acquistare;
- l'indirizzo, preciso e dettagliato, dell'edicola dove avverrà l'acquisto.

Il materiale per sviluppare gli esercizi sarà inviato gratuitamente alle classi aderenti entro fine gennaio '99.

Le copie di LA STAMPA riferite al progetto **dovranno essere acquistate** dagli studenti **ogni giorno dall'8 al 13 febbraio 1999 compresi*.**

LA STAMPA IN CLASSE - Compilare chiaramente in stampatello

SCUOLA MEDIA: *(scrivete per esteso il nome della scuola)*
Classe e sez. Via N°
Città Prov. C.A.P.
Tel. / Preside
*(pref. numero)*
Nome e cognome dell'insegnante
N° allievi partecipanti N° COPIE CHE ACQUISTERANNO (previsione realistica)
NOME DELL'EDICOLA DOVE AVVERRÀ L'ACQUISTO
Via N°
C.A.P. Città Prov. Tel. /
*(pref. numero)*
Nome e cognome del TITOLARE DELL'EDICOLA

LA STAMPA

**Il tagliando dovrà pervenire entro il 21 novembre p.v., per FAX al n° 011-568.24.96**

**N.B. Sono necessarie precisione e completezza dei dati, con particolare riguardo al "n° copie/acquisto" (la previsione deve essere realistica) e al "nome e indirizzo edicola": per quest'ultimo dato suggeriamo di prendere contatto con l'edicola scelta. Sarà poi agli studenti di effettuare l'acquisto unicamente presso tale edicola.**
**Il progetto ha piena validità didattica solo se sviluppato tutti i 6 giorni: gli studenti sono pertanto invitati a recarsi in edicola quotidianamente.**

**AVVERTENZA: Non verranno accettati tagliandi incompleti o compilati in modo generico.**

Per informazioni: Numero Verde 167-243614

**ATTENZIONE: Per le SCUOLE MEDIE SUPERIORI c'è il grande concorso giornalistico**

(PM - LAC - VALLE AO)

... i materiali che vengono fuori dall'intuizione del ns. cliente
VUILLERMIN GUALTIERO
INDUSTRIA E COMMERCIO MARMI E GRANITI
CAVE - SEGHERIA - LABORATORIO
VIA CIRCONVALLAZIONE, 82
11029 VERRES (VALLE D'AOSTA)
TEL. 0125/929.080 r.a.

LA STAMPA
# VALLE D'AOSTA
Martedì 27 Ottobre 1998 — REDAZIONE: PIAZZA CHANOUX 28, TELEFONO 0165.23.11.81 — N° 39

... il grande ritorno della lose per tetti in pietra di coarsi della Valle di Champorcher (Ao)
VUILLERMIN GUALTIERO
INDUSTRIA E COMMERCIO MARMI E GRANITI
CAVE - SEGHERIA - LABORATORIO
VIA CIRCONVALLAZIONE, 82
11029 VERRES (VALLE D'AOSTA)
TEL. 0125/929.080 r.a. - FAX 0125/920429

Per carenza di personale chiuso l'ambulatorio dell'ospedale Beauregard

# Bambini senza medici

## *Oltre 600 non hanno il pediatra*

**AOSTA.** Servizi pediatrici ridotti e addirittura forniti. Sono coinvolti sia l'Unità di pediatria dell'ospedale Beauregard, sia il servizio di medicina di base. Al Beauregard, da mesi, l'ambulatorio di pediatria chiuso perché, spiega il primario Eduardo Machado, «il reparto è organico avendo perso, per trasferimento, due medici da gennaio aprile».

Escluso il primario, dei 10 previsti sulla carta, solo 7 i pediatri del Beauregard. «A questi, di cui 6 di ruolo e uno incarico di mesi, a metà novembre - aggiunge Machado - se aggiungerà un ottavo con incarico temporaneo in attesa che venga espletato il corso, già bandito, per la copertura posti di ruolo. Quando disporremo medici potremo riaprire l'ambulatorio».

Fino quel momento però l'esigenza di far fronte ai turni guardia su 24 durante

i quali vanno garantiti la pre- in reparto, l'assistenza in sala parto, il pronto soccorso pediatrico, la reperibilità, i turni di riposo, la copertura delle per ferie e malattia, non consente di affrontare ulteriori carichi lavoro.

La chiusura dell'ambulatorio ha conseguenza un maggior ricorso al pronto soccorso pediatrico, spesso per consulenze urgenti. Nella maggior parte dei casi le richieste vengono comunque evase, ma comportano sempre il pagamento di un ticket di mila e 60 mila lire (a seconda del tipo di prestazione) che per le famiglie con reddito inferiore ai 70 milioni annui nell'ambulatorio non ci sarebbe stato.

Ad subìto una battuta di arresto, seguito al trasferimento uno dei medici, è stato anche il servizio di allergologia delegato a un solo pediatra. La lista delle prenotazioni è allungata per una visita si rischia di aspettare mesi.

Se al Beauregard la situazione della Pediatria pare destinata a migliorare in tempi brevi, non altrettanto si può dire del servizio pediatrico sul territorio dove da è stato sostituito uno specialista dimissionario. Il professionista in carico 600 bambini ora rimasti medico di base, così come i nati dopo il maggio quest'anno, perché gli altri pediatri servizio sul territorio hanno raggiunto il tetto degli 800 assistiti.

«Da anno e mezzo, pediatri di base - dice Marco Debernardi - abbiano sottoposto all'assessore alla Sanità una bozza di convenzione per arrivare a una soluzione che riteniamo possibile, finora non abbiano avuto alcun segnale positivo».

**Mosca**

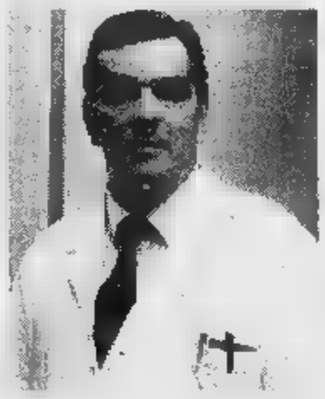

Sopra, il primario di pediatria Eduardo Machado e, a sinistra l'ospedale Beauregard Aosta

PIANI DI COURMAYEUR

## *Consiglio a porte chiuse per cinque nuovi progetti*

**COURMAYEUR.** Il Consiglio comunale a porte chiuse ha esaminato i progetti della società Funivie Courmayeur Mont blanc sul nuovo impianto d'arroccamento per lo Chécrouit. Intanto l'amministratore delegato della società, Gabriel Troubat dice: «Courmayeur è l'unica stazione sciistica valdostana in regresso».

SERVIZIO A PAGINA 41

Nella cronaca

**Aosta**

### Usl, medici Cgil sono con Bragonzi

La sezione regionale dell'associazione anestesisti rianimatori ospedalieri (Aaroi) e il coordinamento dei medici Cgil sono dalla parte di Gilberto Bragonzi, il manager Usl dimissionario 31 dicembre. La giunta ha però accolto la sua richiesta. PAG. 40

**Aymavilles**

### Campo sportivo fogne nuove

Entro il 2000, il paese avrà una fognaria e molto presto sarà costruito in località Lillaz il campo sportivo, abbandonato per la costruzione dell'autostrada. PAG. 41

**Sarre**

### Calcio, il Sarre va verso la vetta

Secondo a un punto dalla capolista. Con la vittoria per 1-0 sul Tonengo, il Sarre ha scavalcato gli avversari nella classifica di Promozione e punta al primato. «La vittoria sul Tonengo - dice il centrocampista Luca Pivot, autore del gol decisivo - ha confermato che possiamo lottare per promozione». PAG. 47

A Châtillon

## Due feriti nell'auto contro trattore

**CHATILLON.** Due giovani rimasti feriti nello scontro avvenuto ieri all'alba sulla strada per Pontey, vicino all'«Istituto Panorama» Châtillon. In ospedale sono finiti Stefano Contoz, 23 anni, di Saint-Denis, e l'amico che viaggiava con lui, Fulvio Favre, anni, Nus: Contoz è ricoverato in prognosi riservata nel reparto di rianimazione; Favre guarirà in 60 giorni traumi in varie parti del corpo.

L'incidente avvenuto alle 5. Valter Baldo, 32 anni, di Châtillon, guidava il trattore diretto verso Aosta. Arrivato a poca distanza dall'«Istituto Panorama», il giovane si è trovato davanti la «Fiat Uno» di Contoz e ha potuto fare nulla per evitare lo scontro.

Sul posto sono intervenute due ambulanze del «118», la pattuglia nucleo radiomobile dei carabinieri di Saint-Vincent e i vigili del fuoco del «gruppo taglio» di Aosta. I militari della cittadina termale hanno sequestrato trattore e l'auto.

Per l'estrazione con 42 miliardi in palio, sono state giocate 271 mila 450 colonne

# Scoppia in Valle il Superenalotto

## *Lunghe attese nelle ricevitorie per i computer in tilt*

**AOSTA.** E' se ogni valdostano tentato sorte compilando un paio colonne al Superenalotto. Tutti, compresi i neonati. Ma la statistica, si sa, interpretata. Così, il dato di 135 mila e 725 giocatori un po' come la storia del consumo nazionale di pollo calcolato sommando il animali acquistati e dividendo per gli abitanti. Qualcuno sente la pancia piena, anche di quel pollo non ha sentito nemmeno l'odore.

Per l'ultima estrazione, tra mercoledì e sabato le ricevitorie della Valle hanno vidimato 271 mila colonne (il minimo è di due per ogni giocata). Soltanto per quell'estrazione, i valdostani hanno deciso «investire» nel Superenalotto 217 milioni e 160 mila lire. E qualcuno ha anche raccolto i frutti dell'azzardo: un gruppo di un centinaio di amici ha vinto 128 milioni, giocando un sistema da 10 milioni e totalizzando un cinque, quattro e 109 tre. In palio c'erano 42 miliardi.

La ricevitoria «Caffé Nord», dove un gruppo di amici ha vinto 128 milioni

è stato facile tentare la sorte. I giocatori stati costretti lunghe code, ad attese anche di ore nelle 25 ricevitorie della Valle per poter puntare sui numeri miliardari. «Può accadere, non c'è da stupirsi - spiega Simone Perotti, responsabile delle relazioni esterne della "Sisal Sport", che gestisce le giocate del Superenalotto -. In questo periodo, il montepremi è molto alto ed è aumentato di conseguenza anche il numero dei giocatori».

E ancora: «Le attese sono dovute alla memoria dei computer, che viene scaricata alcune volte al giorno. Questa operazione richiede tempo, c'è soltanto un centro di elaborazione dati (a Milano, ndr) per tutta l'Italia. Sono operazioni di "pre-raccolta", in linguaggio tecnico "on line differito"».

«Sabato, siamo rimasti bloccati un'ora al mattino e una al pomeriggio» spiega Vincenzo Pession, che gestisce assieme alla moglie Letizia il bar Haiti, vicino all'ospedale. Come ricevitoria Superenalotto, i Pession hanno vidimato giocate per 42 mila colonne. «Non si può andare avanti così» s'infuria al telefono Antonio Di Giuseppe, che gestisce assieme alla moglie il «Caffé Nord» di Châtillon, dove c'è stata la vincita di 128 milioni.

**IL SUPERENALOTTO IN VALLE**

| | |
|---|---|
| Ricevitorie Aosta: | 13 |
| Ricevitorie resto della Valle: | 12 |
| Colonne giocate | |
| Aosta: | 141.476 |
| Resto della Valle: | |
| Valore giocate | |
| Aosta: | 113.180.800 |
| Resto della Valle: | |

Ma il problema tecnico sembra difficile da superare. «Il sistema è stato studiato in questo modo, tutto funziona senza problemi se l'afflusso è "normale"» dice Perotti, l'uomo Sisal». E così, i titolari delle ricevitorie si preparano a altro assalto di giocatori, a «caccia» dei 50 miliardi in palio nell'estrazione di mercoledì.

In cambio, riceveranno (come sempre) l'8 per cento degli incassi sulle puntate. E magari, la soddisfazione di aver compilato la schedina o il «sistema» vincente. Molti preferiscono spendere soltanto 1600 lire, il prezzo della giocata minima di 2 colonne. Tanto, si sa, la fortuna è cieca. [cla. lau.]

A Saint-Vincent la proposta di due giornate dedicate ai problemi della cinematografia nazionale

# Grolle, Laudadio vuole un Festival più grande

## *Spazio anche al mercato con l'invito ai distributori stranieri*

Felice Laudadio, direttore del «Premio St-Vincent- Grolle d'oro del cinema» (FOTOLAPRO)

**SAINT-VINCENT.** Ogni la premiazione delle Grolle d'oro si congeda polemica sul cinema italiano: poco visto, poco venduto, in crisi e via elencando. L'edizione appena conclusa non ha fatto eccezione così, di fronte allo tra produttori, attori e registi, il direttore del Festival, Felice Laudadio, ha lanciato una proposta: «Perché non fare ogni proprio qui discussione sul cinema italiano?».

Di qui l'idea già lanciata agli organizzatori del «Premio Saint-Vincent», Regione e Casinò, di dedicare due giorni, alla vigilia della giornata dei premi Grolle d'oro, all'«Osservatorio del cinema italiano». Sarebbe un appuntamemnto annuale fisso dibattere non casualmente del mercato cinematografico. Laudadio ha lanciato l'idea, il Casinò l'ha accolta («Siamo interessati»), non che definire il dettaglio e l'impegno finanziario anche con la Regione.

Saint-Vincent diventerebbe la «vetrina» delle cinematografie italiane. Con una «coda» grande rilievo, la «borsa» del cinema. Alle giornate dedicate alla proiezione dei film in concorso, oltre alla giuria internazionale, saranno invitati anche i distributori stranieri. Ogni anno, proprio a Saint-Vincent, si sottolinea quanto siano poco visti all'estero i film italiani. Vi qualche eccezione, come accade adesso all'opera Roberto Benigni «La vita è bella», tuttavia nella stragrande maggioranza dei casi i film italiani hanno un mercato limitato. E hanno lamentato la regista Francesca Archibugi, grolla d'oro per «L'albero pere», l'attrice Stefania Rocca, grolla d'oro come «rivelazione» per «Viola», ci film in molti casi troppo poco in cartellone. [e. mar.]

I medici dopo che il manager dell'Usl ha deciso di andarsene

# «Siamo con Bragonzi»

## *La giunta accoglie le dimissioni*

**AOSTA.** Hanno [illegible] in subbuglio il mondo della sanità valdostana le dimissioni del direttore generale dell'Usl Gilberto Bragonzi, che [illegible] deciso di lasciare l'incarico dal 31 dicembre di quest'anno dopo che negli ultimi tempi si erano acuiti gli scontri con l'amministrazione regionale. Ieri, [illegible] Giunta ha accolto le dimissioni. La sezione regionale dell'associazione ane[illegible] rianimatori ospedalieri (Aaroi) dopo aver espresso «rammarico e preoccupazione» chiede che «si faccia chiarezza sulle reali motivazioni che hanno spinto Bragonzi alle dimissioni» e che queste dimissioni «vengano respinte».

Secondo l'Aaroi, [illegible] il dottor Bragonzi si è realizzata [illegible] proficua collaborazione che ha favorito da un lato il processo di aziendalizzazione nella difficile fase [illegible] passaggio della sanità italiana e dall'altro un costruttivo e positivo sviluppo delle relazioni sindacali». Per l'associa[illegible] dei medici anestesisti e rianimatori «la rinunzia del dottor Bragonzi [illegible] temere tempi molto difficili per cittadini e operatori sanitari».

Anche per il coordinamento medici della Cgil «le dimissioni [illegible] Bragonzi devono [illegible] respinte [illegible] devono essere esplicitati con chiarezza e trasparenza i motivi per cui sarebbe venuto meno [illegible] rapporto [illegible] fiducia tra assessore alla Sanità [illegible] direttore generale dell'Usl». Il coordinamento riconosce «l'apporto fondamentale dato [illegible] dottor Bragonzi al processo [illegible] aziendalizzazione dell'Usl previsto dalle leggi di riforma del servizio sanitario regionale» e attribuisce le difficoltà incontrate da tale processo alla «carenza cronica di personale amministrativo, alla scarsa cultura manageriale della dirigenza medica [illegible] alla oppressiva ingerenza dell'amministrazione regionale nelle scelte di gestione dell'Usl in mancanza di un chiaro accordo di programma e concertazione [illegible] regione, Usl [illegible] organizzazioni sindacali».

L'allontanamento di Bragonzi [illegible] il coordinamento medici Cgil «rappresenterebbe per la sanità valdostana la perdita della continuità gestionale, di un sicuro riferimento culturale per [illegible] trasformazione aziendale moderna e efficiente, la paralisi delle trattative che hanno raggiunto, dopo momenti critici [illegible] cui sono [illegible] chiarificazioni, un buon livello di rapporto sindacale tendente a criteri certi [illegible] regole sicure», oltre che «un grave indebolimento dell'Usl nella realizzazione di una completa autonomia gestionale, libera da ingere[illegible] politiche e personalistiche». [a. c.]

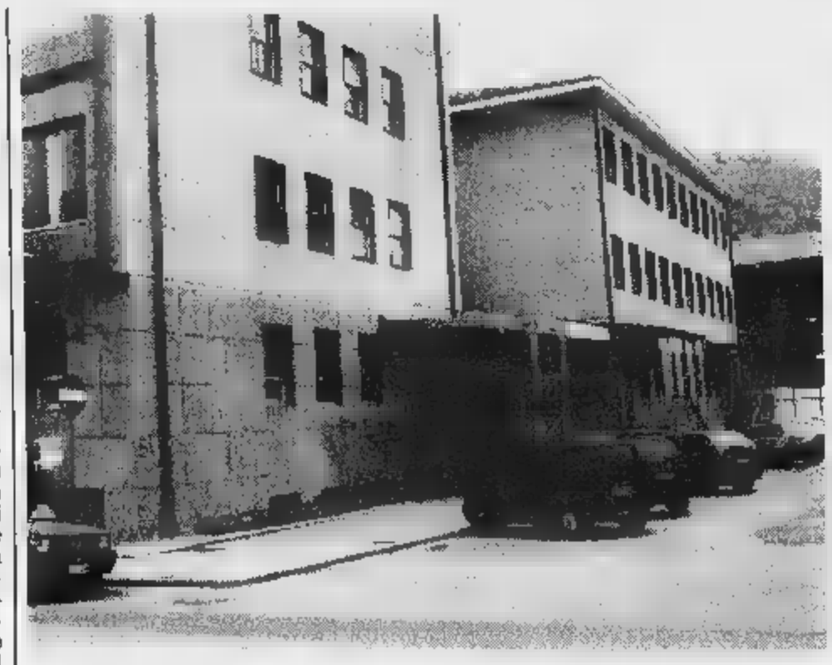

L'ingresso degli uffici dell'Usl della Valle d'Aosta che era diretta [illegible] Gilberto Bragonzi manager dimissionario

### DALLA CITTA'

**Politica**

**Autonomisti, Lévêque non è più coordinatore**

Massimo Lévêque ha rassegnato ieri sera le dimissioni da coordinatore degli Autonomisti «per motivi di impegni professionali».

**Onorificenze**

**Le domande per avere le Stelle al merito**

Scade il 31 ottobre [illegible] termine per la presentazione delle proposte [illegible] conferimento della Stella [illegible] merito del lavoro per il 1999. Le domande, da presentare alla Direzione del lavoro della Valle d'Aosta, p[illegible] es[illegible] proposte dalle aziende, dalle organizzazioni sindacali o dai lavoratori interessati. [a. c.]

**Lingua francese**

**Borsa di studio dedicata all'Abbé Trèves**

La sezione valdostana dell'Unione internazionale dei giornalisti [illegible] della stampa [illegible] lingua francese ha attribuito alla studentessa aostana Enrica Zanin la borsa [illegible] studio del concorso «Abbé Trèves». Consiste in uno stage di un mese nella redazione di un giornale di un Paese francofono (in questo caso «Le Dauphiné Libéré» in Alta Savoia) e un aiuto finanziario per [illegible] soggiorno. [a. c.]

**Ambiente**

**I contributi regionali sulle fonti d'energia**

Sono disponibili negli uffici dell'assessorato regionale Industria, Artigianato ed Energia, i modelli per [illegible] presentazione delle domande di contributo per l'installazione degli impianti che utilizzano fonti rinnovabili di energia. [a. c.]

### LAVORO & OCCUPAZIONE

## *Posti da impiegati e aiutanti muratori*

**[illegible]bbliche»**

| | ENTE | QUALIFICA | | |
|---|---|---|---|---|
| [illegible] | Regione | Impiegato | 1 | 3 mesi |
| | Regione | Impiegato | 1 | Temp. det. |
| | Procura della Repubblica | Dattilografo | 1 | 3 mesi |
| [illegible] | Comune [illegible] issime | Generici | 2 | 9 mesi |
| | Comune di Châtillon | Muratori | 1 | 5 mesi |
| | Comunità montana Evançon | [illegible] | 9 | 4 mesi |
| | Comunità montana Evançon | Impiegato | 1 | [illegible] |
| | Comune [illegible] Montjovet | Generici | 4 | 6 mesi |
| | Comune [illegible] | Generici | 3 | 3 mesi |
| | Regione | Muratore | 1 | Temp. det. |
| | Consorzio Microcom. Hône-Bard | Assistente domiciliare | 1 | 3 mesi |
| | Microcomunità [illegible] Pontey | Assistente domiciliare | 1 | 2 mesi |

Più' di [illegible] posti [illegible] assegnati questa settimana delle due sezioni [illegible] collocamento di Aosta [illegible] Verrès. La maggior parte delle chiamate interesserà la Bassa e Media Valle, ma [illegible] no le opportunità anche per i giovani del resto della Regione. Intanto segnaliamo che l'amministrazione regionale [illegible] in [illegible] di 7 generici da destinare ai cantieri-scuola di Fénis (6) e Arvier (1). Per partecipare basta il proscioglimento dell'obbligo scolastico. [illegible] selezionati manterranno l'iscrizione al collocamento.

Altri due posti messi a disposizione dalla Regione riguardano due candidati impiegati. Il primo resterà in servizio fino al 14 gennaio 1999, mentre il secondo dovrà accontentarsi di sostituire il personale [illegible] Per tutte [illegible] due le posizioni è richiesto il diploma di scuola superiore ed è prevista una prova preliminare (scritta e orale) di francese.

La procura della Repubblica [illegible] di Aosta ricerca, invece, due dattilografi. Per partecipare ci vuole la licenza media. L'incarico durerà [illegible] giorni.

Devono recarsi a Verrès gli aspiranti generici che intendono rispondere alla chiama[illegible] promossa dal Comune di Issime per due posti di generico. Basta l'assolvimento dell'obbligo scolastico e l'incarico [illegible] fino al 31 luglio [illegible].

Ben 5 i posti da muratore (2) [illegible] aiutante (3) messi a disposizione dal Comune di Châtillon per 5 mesi. Anche in questo [illegible] unico requisito [illegible] l'assolvimento dell'obbligo scolastico. La Comunità [illegible] montana Evançon ricerca 9 gene[illegible] fino al 10 febbraio e un impiegato d'ordine. Per la partecipazione è richiesto l'obbligo scolastico per tutti. Altri 16 generici [illegible] attesi alla Comunità [illegible]n[illegible] Monte Cervino che, nonostante i diversi tentativi già effettuati, non riesce a trovare gli operai necessari. Eppure come requisito c'è solo l'assolvimento dell'obbligo scolastico. Il lavoro sarebbe assicurato fino al primo aprile.

Il Comune di Montjovet ricerca [illegible] generici e, analogamente, chiede solo il diploma di scuola media inferiore. L'incarico è p[illegible] 20 ore settimanali fino al 15 aprile. Invece il Comune di Fontainemore ricerca 3 generici (sempre [illegible] ore) per 3 mesi e la Regione cerca altri due muratori per il cantiere-scuola di Verrayes. Anche in questo caso gli avviati manterranno l'iscrizione al collocamento.

Infine due posti di assistente domiciliare sono previsti alla Microcomunità di Pontey (1) [illegible] a Consorzio microcomunità di Hône, Bard, Donnas, Pontbozet e Champorcher (1). Per tutte e due le posizioni ci vuole la [illegible] media e il titolo abilitante per l'effettuazione dell'assistenza domiciliare.

Il consorzio di Bard prevede un incarico di [illegible] mesi a 18 [illegible] settimanali, mentre quello di Pontey scade alla fine dell'anno. In tutti e due i casi è previsto un esame preliminare di francese orale. [e. bl.]

## GIOCHIAMO [illegible]

### MASSIMI RITARDI

| | | | | | |
|---|---|---|---|---|---|
| BARI | 56 | 52 | 6 | 2 | 90 |
| | 71 | 67 | 59 | 46 | 48 |
| CAGLIARI | 28 | 31 | 64 | 53 | 82 |
| | 117 | 73 | 70 | 56 | 64 |
| FIRENZE | 69 | 32 | 33 | 83 | 86 |
| | 60 | 59 | 56 | 53 | 53 |
| GENOVA | 39 | 51 | 26 | 12 | 10 |
| | 102 | 96 | 85 | 59 | 57 |
| [illegible] | 25 | 8 | 69 | 7 | 82 |
| | 61 | 50 | 50 | 44 | 43 |
| NAPOLI | 73 | 31 | 81 | 21 | 1 |
| | 60 | 58 | 53 | 52 | 51 |
| [illegible] | 42 | 31 | 58 | 25 | 21 |
| | 87 | 60 | 50 | 46 | 44 |
| ROMA | 44 | 85 | 51 | 60 | 13 |
| | 91 | 69 | 67 | 50 | 40 |
| TORINO | 13 | 5 | 29 | 63 | 41 |
| | 89 | 66 | 57 | 67 | 63 |
| [illegible] | 21 | 63 | 5 | 78 | 82 |
| | 87 | 67 | 60 | 55 | 53 |

### IL COMPUTER SUGGERISCE

Ambi [illegible] Ambi centrati sul n. 41 di Milano. Ecco [illegible] [illegible] coppie [illegible] cui puntare. Il gioco va programmato per almeno 4 settimane consecutive come gli altri sistemi:

41-1 41-10 41-13 41-16 41-25;
41-74 41-2 41-20 41-89 41-18;
41-35 41-42 41-3 41-30 41-88;
41-29 41-75 41-21 41-4 41-40;
41-87 41-38 41-85 41-38 41-5
41-50 41-66 41-48 41-17 41-90.

[illegible] mature. Sono ambate [illegible] scadenza d'uscita, infatti tra parentesi indichiamo la presunta scadenza in [illegible]:
Bari 36 (4); Cagliari 17 (4); Firenze 76 (0); Genova 71 (5); Milano [illegible] (2); Napoli 72 (5); Palermo 13 (2); Roma 56 (4); Torino 74 (4); Venezia 61 (2).

Per questa estrazione il computer ci consiglia i [illegible] ambi in frequenza sulla ruota di Firenze:

18-10 18-3 18-12 7-21 7-50;
18-71 18-6 18-42 7-31 7-16;
18-22 18-40 18-54 7-52 7-60;
18-84 18-49 18-86 7-18 7-58;
18-21 18-50 7-10 7-3 7-12;
18-31 18-16 7-71 7-6 7-42;
18-52 18-60 7-22 7-40 7-54;
18-16 [illegible] 7-84 7-49 7-66.

Per cade[illegible] [illegible] lunghetta più in ritardo sviluppata per ambo [illegible] terno [illegible] giocare a Bari:

1-11-21 21-71-81 51-61-71;
1-31-41 21-1-11 51-81-1;
1-51-61 31-41-51 51-11-21;
1-71-81 31-61-71 51-31-41;
11-21-31 31-81-1 61-71-81;
11-41-51 31-11-21 81-1-11;
11-61-71 41-51-61 61-21-31;
11-81-1 41-71-8 61-41-51;
21-31-41 41-1-11 71-81-1;
21-51-61 41-21-31 71-11-21.

### SUPER ENALOTTO CACCIA [illegible] JACKPOT

Giocate normali e sistemi integrati

L. 1600 — 5 - 11 - 28 - 34 - 66 - 90
15 - 21 - 38 - 44 - 68 - 19
2 combinazioni

L. [illegible] — 18 - 38 - 41 - 9 - 19 - 45 - 71 - 84
7 combinazioni

Giocate [illegible] con basi
L. 179.000 - basi fisse prese 1 a 1 = 37 - 82 - 1 - 50
224 combinazioni - varianti = 17 - 34 - 76 - 71 - 87 - 84 - 82 - 9

Statistiche a cura della [illegible] n° [illegible] Davide e Liliana Miola, via Viana 27, Candelo.

Partita di calcio a scopo benefico sabato allo stadio Puchoz

# In campo per i cani e i gatti

## *I veterani dell'Aosta contro l'Avapa*

**AOSTA.** I veterani dell'Aosta calcio in campo per aiutare i cani e i gatti accolti nella struttura di regione Croix noire. Sabato, lo stadio Puchoz ospiterà alle 15 «La partita per gli animali». I rossoneri giocheranno [illegible] i veterinari e i soci dell'Avapa, l'Associazione per [illegible] protezione degli animali. Il patrocinio [illegible] del Comune [illegible] Aosta. L'ingresso [illegible] gratuito. «Destineremo le offerte degli spettatori - dice Daniele Bellandi, presidente Avapa e ideatore, con i veterinari, dell'iniziativa - alla costruzione di rifugi sul territorio per gatti randagi e per l'assistenza e l'acquisto di cibo per i cani abbandonati».

Le formazioni. Avapa: Maurizio Quattrocolo, Giorgio Facelli, Daniele Bellandi, Paolo Bionaz, Alberto Toscano, Rhémy Bionaz, Erminio De Stefano, Massimo Mirolli, Alessandro Di Ubaldo, Claudio Trentin, Federico Moro; in panchina: Walter Roveyaz, Raffaele Mastromonaco, Stefano Antonelli [illegible] Luca Spadaccino. Aosta veterani 1960: Piero Tognonato, Felice Apostolo, Renato Fisanotti, Walter Gallizioli, Walter Bianquin, Lino Evaspasiano, Emilio Furlan, Renato Zambon, Antonio Dégioz, Roberto Berlati, Luciano Servalle, Dario Guerraz, Bruno Bruschi, Antonio Piffari, Adriano Dandres, Fiorenzo Santoro, Vincenzo Vasciminno e Giuseppe Ienaro. [a. l.]

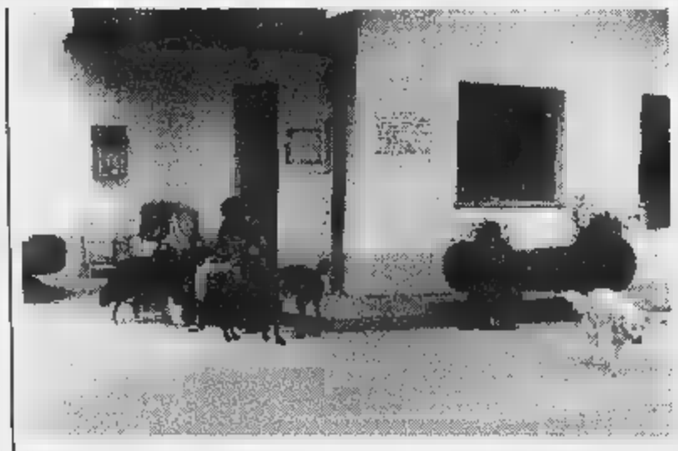

Il canile di regione Croix Noire, gestito dall'Associazione protezione animali

## LETTERE AL GIORNALE

**Altr[illegible] precisazioni sulla [illegible]**

In merito [illegible] lettera del signor Sebastiano Angelini, pubblicata su *La Stampa* di sabato 24 ottobre, vorrei fornire alcune precisazioni. La sezione teatro della Saison Culturelle 1998/1999 presenta, come consuetudine, cinque spettacoli teatrali italiani, cinque francesi e uno scelto in accordo [illegible] la delegazione valdostana dell'Associazione italiana [illegible] cultura classica. Sono [illegible] inoltre inseriti nel cartellone della manifestazione i tre spettacoli selezionati nell'ambito del progetto «Teatro [illegible] Montagna» della Cotrao (Communauté de travail des Alpes occidentales), [illegible] la V[illegible] d'aosta aderisce unitamente ad altre regioni italiane e francesi e a cantoni svizzeri. In presenza di ben 14 spettacoli teatrali, rispetto a 10 e 11 appuntamenti previsti nelle sezioni musica e varietà, si è ritenuto opportuno non inserire nella Saison alcuna compagnia teatrale locale, pur essendoci pervenute, oltre [illegible] quella [illegible] signor Angelini, [illegible] [illegible] proposta.

Non corrisponde peraltro a verità il [illegible] presunto disinteresse nei confronti delle espressioni artistiche locali. Evitando di elencare tutte le iniziative e i gruppi patrocinati e finanziati da questo [illegible] ssorato, mi pare doveroso sottolineare che questa edizione della Saison Culturelle propone sei spettacoli in cui [illegible] presenti artisti valdostani, nu[illegible] superiore a quello degli anni scorsi. Intendo precisare, infine, di [illegible] il responsabile del servizio incaricato dell'organizzazione della Saison Culturelle e non il consulente teatrale. Tale compito è stato affidato dagli assessori che si sono succe[illegible] in questi quattordici anni alla professoressa Anna Ugliano e [illegible] signora Michèle Chenuil, le quali [illegible] hanno svolto, e non solo a mio giudizio, in maniera eccellente.

**Elmo Domaine**, dirigente del servizio Attività Culturali dell'Assessorato regionale dell'Istruzione e della Cultura

## NECROLOGIE

Ci ha lasciati
**Giacomo Zampese**
Orologiaio
di anni 81
I suoi cari ne danno il triste annuncio.
— **Aosta**, 26 ottobre 1998.

## NUMERI UTILI

**[illegible] DI [illegible]**

**Ad Aosta** *(distr. 5)* oggi è di turno, con orario dalle 9 alle 22,00 (a porte aperte) e dalle 22 alle 9 di domani (a porte chiuse) la farmacia Mocca, in via Torin[illegible] Per gli altri Comuni le farmacie osserveranno i turni di notte secondo lo schema sottoindicato per oggi.
**Distr. 1:** *Verrand*, La Thuile (entro 15 minuti dalla chiamata su ricetta medica urgente)
**Distr. 2-3:** *Villeneuve*, Cogne (entro 15 minuti dalla chiamata su ricetta medica urgente)
**Distr. 4:** *Valpelline* (entro 15 minuti dalla chiamata su ricetta medica urgente)
[illegible]. **6:** *Nus* (entro 15 minuti dalla chiamata su ricetta medica urgente)
**Distr. 7:** *Breuil-Cervinia*
**Distr. 8-9:** *Saint-Vincent*
**Distr. 10:** *Champoluc*
**Distr. 11-12-13:** *Hône*
**Distr. 14:** *Gressoney-Saint-Jean*

**BENZINAI DI TURNO**

**Domenica 1 novembre 1998**
**Aosta:** Agip, via P.S. Bernardo; Fina, corso Battaglione; IP, via Carrel; Agip, via Paravera; IP, via St-Martin de Corléans; Fina, via Parigi; Agip, corso Ivrea (Moretto); **Aymavilles:** IP; **Charvensod:** Agip; **Châtillon:** Esso; **Fénis:** Fina; **Gressan:** Pila; **Hône:** IP; **Nus:** IP; **Pont-St-Martin:** Agip (via Chanoux); Agip; **Quart:** Shell; **Sarre:** Agip; **St-Pierre:** Agip (S. S. 26); **St-Vincent:** IP; **Verrès:** Fina; Erg

## CINEMA IN VALLE

[illegible]

[illegible] Tel. 0165-262.220. [illegible] **culturelle** (sezione Teatro). Ore 21.

**M. BIANCO.** Tel. 0165-841.206. CHIUSO

**CASINO.** Tel. 0041-277.221.774. **Le masque** [illegible]. Ore 20,30.

**CORSO.** Tel. 0041-277.221.774. [illegible] [illegible] **Ryan.** Ore 20,30.

[illegible] Tel. [illegible] Ven., sab., e dom.: **The Truman Show.** Prenotazioni allo 0166/513.149 dalle 15 alle 18.

**POLITEAMA.** Tel. 0125-641.571. **Parole, parole, parole.** Or.: 17; 19,30; 21,40. Cineclub. Ingresso riservato ai soci

[illegible] Tel. 0125-48.518. CHIUSO.

**ROMA.** 0125-641.480. [illegible] [illegible]. Ore 20; 22,30. L. 10.000.

## TV IN VALLE

[illegible]

14; 19,35; 22,45 **Tgr della Valle d'Aosta**
19,55 **Les routes des mots**

**France 3**

13; 20; 1 Journal
13,50 **Derrick**, série
14,50 **Soko**, [illegible]
15,50 **La chance aux chansons**
16,50 **Des chiffres et des lettres**, jeu
17,25 **Hartley coeurs à vif**, série
18,15 **Friends**, série
18,45 **Cap des pins**, feuilleton
19,15 **1000 enfants vers l'an 2000**
19,20 **Qui est qui?**, jeu
[illegible] **Lancelot**, film
23,10 [illegible]

**[illegible] Suisse**

[illegible]

12,30 **TJ-midi**
14,30 **La loi de Los Angeles**, série
15,20 **Ehimshai**, odyssées
16,15 **Inspecteur Derrick**, série
17,15 **Demain à la une**
18 — **Top Models**, série
18,30 **Tout à l'heure**
19,30 **TJ-Soir**
20,05 **A bon entendeur**
20,35 **Un fils à la maternelle**, film
22,25 **Verso**, magazine
23,05 **Les repentis**, film tv
23,55 **La vie en face**

● Eventuali variazioni nei programmi sono causate dalla non tempestiva comunicazione da parte delle emittenti.


**LO SPACCIO DELLO SCAMPOLO**
Via Torino, 16 (vicino al mercato)
Aosta • Tel. 0165/361866
[illegible] PER ABBIGLIAMENTO ED [illegible] A PESO E A METRAGGIO
PREZZI DI ASSOLUTA CONVENIENZA
dove ..... è assolutamente obbligatorio
..... toccare !!!!!

**ECONOMICI**
**AOSTA** viale Partigiani libero 2° piano ascen[illegible] ingresso 2 camere cucina bagno ripostiglio 1 balcone cantina L. 165 milioni. GR 011 506.039 - 0121 795.352.
Per la pubblicità su **LA STAMPA** publikompass
AGENZIA D'AFFARI **GEMMA**
4, rue croix de ville - tel. 0165 262131 - aosta
**AOSTA**
zone ospedale - vendesi alloggio libero: entrata, cucina, salone, 2 camere matrimoniali, [illegible] servizi, 4 balconi, cantina, posto auto, garage.

**COMUNE DI AOSTA**
[illegible] del bando [illegible] gara
*Licitazione privata fornitura archivi semoventi*
[illegible] *di Giustizia*
Questa Amministrazione [illegible] [illegible] privata, per l'acquisto [illegible] installazione di archivi semoventi per il seminterrato del Palazzo di Giustizia;
- Procedura di gara: licitazione privata. Importo presunto: L. 59.000.000 (Iva inclusa);
- Procedura di aggiudicazione: prezzo più conveniente a parità di condizioni ai sensi [illegible] R.D. 23/05/1924 nr. 827;
- la richiesta di invito, redatta su carta legale, dovrà essere indirizzata al Settore 2 - Economato - Comune di Aosta - Piazza E. Chanoux, 1 - 11100 Aosta - e [illegible] pervenire entro le ore 12,00 del 13/11/98.
Il bando di gara integrale può essere visionato presso l'Ufficio Economato del Comune di Aosta (tel. 0165/300425 - telefax 0165/31324) ed eventualmente potrà essere inviato a mezzo posta tassata o tramite corriere con spese a carico del richiedente.Aosta, li 20/10/1998
IL [illegible] DEL SERVIZIO ECONOMATO
dr. [illegible] Luigi [illegible]

## Dalle Funivie Courmayeur Mont Blanc le ipotesi per collegare Dolonne a Plan Checrouit

A sinistra, una veduta di Plan Checrouit (al centro la sede della Scuola di sci) dove si arriverà da Dolonne con [illegible] impianto di arroccamento
A destra, il municipio della cittadina ai piedi [illegible] Monte Bianco dove ieri [illegible] stati esaminati i cinque progetti per il futuro collegamento presentati al Comune dalla società Funivie Courmayeur Mont Blanc.

# Cinque progetti per un impianto

## *L'esame preliminare ieri a porte chiuse*

[illegible] Dopo il Consiglio comunale [illegible] ieri sera, nel corso del quale si è discusso degli aggiornamenti al progetto fognario [illegible] val Veny, [illegible] riunione [illegible] proseguita [illegible] porte chiuse per l'esame di 5 progetti di fattibilità riguardanti l'impianto di arroccamento Dolonne-Plan Checrouit. I progetti [illegible] stati presentati dalla società Funivie Courmayeur Mont Blanc e p[illegible] dono in considerazione sia la zona Sud di Dolonne, in pratica il tracciato dell'ovovia smantellata, sia la [illegible] Nord attigua al Palasport.

La [illegible] Sud, più comoda per abitanti [illegible] turisti [illegible] frazione, richiede l'acquisizione di un'area parcheggio [illegible] frazionata fra decine di proprietari [illegible] una revisione della viabilità che fanno prevedere lunghi tempi di realizzazione. La zona Nord [illegible] [illegible] comoda per Dolonne, [illegible] adiacenze del Palasport raggiungibili a piedi in pochi minuti dal capoluogo [illegible] servite di parcheggi e, soprattutto, le aree interessate sono già del Comune.

Inoltre la stazione [illegible] partenza potrebbe [illegible] raggiunta facilmente dagli sciatori che scendo[illegible] dalla pista [illegible] rientro [illegible] Chécrouit, in costruzione. I progetti [illegible] illustrati oggi alle [illegible] agli operatori di Courmayeur.

Gabriel Troubat, amministratore delegato della Courmayeur Mont Blanc Funivie è restio a parlare della nuova pista di rientro che dal Plan Checrouit [illegible] [illegible] su Dolonne.

[illegible] pista [illegible] il prossimo in[illegible] funzionerà solo per le emergenze perché manca l'impianto di innevamento - dice -. La [illegible] politica [illegible] [illegible] promozionare lavori in [illegible] La discrezione sempre dimostrata dalla società, alla vigilia dell'avvio della sua s[illegible]da stagione [illegible] Courmayeur la rende ancora [illegible] «oggetto misterioso».

«La [illegible] prima esigenza - spiega Troubat - era capire la realtà in cui ci muoviamo».

Con quali conclusioni?

«Le principali stazioni sciistiche valdostane hanno comprensori in crescita mentre Courmayeur, da almeno 10 anni, [illegible] in fase regressiva. E' una tendenza che dobbiamo fermare e invertire compatibilmente con i tempi lunghi del settore. Gli impianti di risalita, infatti, vengono progettati per utilizzi anche di 40 anni. Un progetto deve quindi considerare le esigenze di viabilità [illegible] parcheggio, ma anche prevedere lo sviluppo del comprens[illegible]o e della potenzialità ricettiva [illegible] valle».

Quale il futuro sciistico di Courmayeur?

«La Compagnie des Alpes dalla quale dipende la Courmayeur Mont Blanc Funivie [illegible] leader del [illegible] in Francia ed [illegible] disponibile ad investire anche [illegible] Courmayeur. Il [illegible]o di [illegible] località [illegible] dipende più dall'estensione [illegible] comprensorio, ma dalla qualità dei servizi. E' un settore nel quale abbiamo investito dall'inizio con una ricerca per individuare le aspettative della clientela [illegible] "mandando a scuola" i nostri dipendenti che devono essere tecnicamente aggiornati [illegible] saper comunicare con i clienti».

Siete stati accusati di essere la sola società ad aver alzato i prezzi per la prossima stagione.

«L'accusa è imprecisa e som[illegible] perché ha preso in considerazione solo il giornaliero festivo. La clientela di Courmayeur [illegible] è quella della domenica. Abbiamo preferito proporre un risparmio del [illegible] sul settimanale che si estende al 19% per le famiglie e dare la gratuità [illegible] bambini [illegible] principianti, scelta che ha inciso sul prezzo del biglietto festivo».

**Gianluigi [illegible]**

## Oltre [illegible] nuove reti idrica e fognaria

# Aymavilles riavrà il campo di calcio

**AYMAVILLES.** Un [illegible] acquedotto e una nuova rete fognaria, nel 2000; nell'immediato futuro, il campo di calcio ricostruito in località Lillaz dove sorgeva [illegible] precedente, poi abbandonato per la costruzio[illegible] dell'autostrada. Sono le prospettive degli abitanti di Aymavilles, la cui qualità di vita accentra l'attenzione degli amministratori da tempo. «Il progetto [illegible] rifacimento globale delle reti idrica e fognaria - dice il sindaco, Germano Gorrex - risale al 1993, [illegible] '96 abbiamo ottenuto il finanziamento di [illegible] miliardi dal Fospi e, pertanto, fra quindici giorni, verranno avviati i lavori [illegible] cui conclusione è prevista fra un paio [illegible] anni».

Il sindaco Germano Gorrex

Con questo intervento, che separerà anche le acque bianche dalle acque nere, tutto il territorio comunale verrà dotato di [illegible] frastrutture allineate alle aspettative. La vetustà della rete idrica, in particolare, determina problemi di pressione [illegible] di carenza d'acqua, soprattutto nei periodi di notevole siccità, [illegible] è accaduto [illegible] scorsa estate, periodo [illegible] cui anche gli amministratori di questo Comune hanno dovuto sollecitare la chiusura dei fontanili e di un pozzo.

«Razionalizzeremo le dimensioni delle tubazioni - riprende il sindaco - che, posate in varie fasi di intervento negli anni passati, oggi si presentano con diametri diversi. Abbiamo deciso di [illegible] anche due serbatoi di accumulo in frazione Champsolin e a Turli[illegible].

Un secondo progetto, già approvato e finanziato dal Fospi per l'importo di 1 miliardo, è stato elaborato per la captazio[illegible] della sorgente del Nomenon, ai piedi della Grivola, nel Comune di Cogne, la cui acqua alimenta la rete idrica della frazione Vieille. I lavori, programmati per il prossimo anno, faciliteranno l'allacciamento all'acquedotto [illegible] Aymavilles. «Desideriamo - commenta Germano Gorrex - evitare che i residenti siano costretti a fronteggiare il disagio causato dalla scarsità di acqua».

Con un esborso di 2 miliardi, sostenuto in manie[illegible] globale dall'amministrazione regionale, [illegible] in via di completamento i lavori per la realizzazione del campo di calcio. La prossima settimana verrà seminato il tappeto erboso e, nell'estate del 1999, è programmata la cerimonia di inaugurazione. «Le squadre giovanili - dichiara il sindaco - potranno continuare la loro attività sportiva, ma questo campo è a disposizione di coloro che intendono allenarsi, in termini autonomi oppure organizzati [illegible] iniziative di ricreazione. Il calcio - conclude Germano Gorrex - [illegible] [illegible] sport molto sentito dai giovani del nostro paese, impegnati nel campionato di prima categoria [illegible] nei vari settori giovanili con risultati lusinghieri». [s. l.]

### DALLA VALLE

**Châtillon**

**Partita di tennistavolo tra Italia e Svezia**

E' in programma oggi [illegible] 20,30 al palazzetto dello sport [illegible] Châtillon il confronto internazionale maschile e femminile di tennistavolo tra Italia e Svezia. Le due nazioni sono tra le pri[illegible] 8 d'Europa e giocano per la Lega Europea Superdivision. In palio l'accesso ai playoff. La squadra femminile italiana metterà in campo Alessia Arisi, Laura Negrisoli [illegible] la cinese naturalizzata italiana Ding Yang. La squadra maschile potrà contare sul cinese naturalizzato Yang Ming, [illegible] 24 al mondo, Valentino Piacentini e Massimiliano Mondello. [a. c.]

**La Salle**

**Il recupero ambientale del [illegible] del capoluogo**

Consiglio comunale, domani alle 20,30 per l'esame di un ordine del giorno [illegible] 10 p[illegible] dimenti. Dovrà [illegible]e discusso il nuovo regolamento per la disciplina, in materia di termine, [illegible] responsabile del processo [illegible] ministrativo [illegible] accesso [illegible] documenti amministrativi. All'esa[illegible] anche l'approvazione del progetto preliminare per i lavori di recupero ambientale del centro [illegible] capoluogo e la costituzione della commissione per la redazione del giornalino del Comune. [a. c.]

## L'opera di Anton Cechov stasera sul palcoscenico aostano per la Saison Culturelle

# Il dramma dello «Zio Vania» al Giacosa

## *Sul palco gli attori dell'«Atelier Théâtre Actuel»*

**AOSTA.** Il [illegible] della Saison Culturelle [illegible] inaugura con un testo fra i più celebri e i più rappresentati della letteratura mondiale, «Oncle Vania» di Anton Cechov, portato questa sera (ore 21) sulla [illegible]na [illegible] Teatro Giacosa dall'«Atelier Théâtre Actuel», diretto da Patrice Kerbrat [illegible] interpretato da Gérard Desarthe, Victor Garrivier, Samuel Labarthe, Marie Bunuel e Hélène Medigue.

Questo dramma, che fu rappresentato per la prima volta al Teatro d'Arte di [illegible] nel 1899, contiene tutti gli elementi dell'arte cechoviana: il [illegible] dolente delle promesse non mantenute dalla vita, l'esistenza delle periferie rurali ai [illegible] gini dell'Impero, il sogno costante [illegible] un «altrove» felice e irraggiungibile. Cechov lo scrisse [illegible] la fine della sua vita, insieme con i suoi drammi maggiori, [illegible] gabbiano», «Tre so[illegible] [illegible] «Il giardino dei ciliegi», quando, ormai malato, po[illegible] fare un consuntivo delle sue esperienze di viaggiatore e di uomo di mondo, all'interno del comodo rifugio della proprietà di Melikhovo, nei pressi di Mosca.

La storia che racconta è molto semplice. Lo zio Vania gestisce da tempo una proprietà agricola [illegible] alla figlia del [illegible] professor Serebriakov, il [illegible] [illegible] cognato appena risposatosi [illegible] la giovane Elena Adreevna. Fra i due non [illegible] buon sangue, soprattutto perché Vania, con la sua condotta laboriosa [illegible] previdente, amministra il podere [illegible] tutto vantaggio dell'altro, [illegible] tutti [illegible] un grande uomo e che [illegible] [illegible] è che [illegible] egoista [illegible] scrupoli.

Nel corso di una visita di Serebriakov alla fattoria tutti i nodi [illegible] al pettine. Senza curarsi degli altri, egli infatti vorrebbe vendere [illegible] proprietà [illegible] impiegare [illegible] ricavato per viaggiare e sconfiggere la noia profonda che lo abita.

Questo fatto, unito alla tenera passione che Vania nutre per Elena, vittima [illegible] capricci [illegible] professore, farà esplodere il dramma. Ma tutto sarà senza conseguenze e soprattutto senza scosse: Serebriakov ripartirà per [illegible]ca e la vita continuerà come prima. [l. b.]

L'attore francese Gérard Desarthe, appartenente all'«Atelier Théâtre Actuel»

## Da «Etétrad»

# Domani musica di tradizione su Raitre

**AOSTA.** «Sur l'estrade d'Etétrad» [illegible] [illegible] titolo del programma che la struttura programmi della sede regionale della Rai per la Valle d'Aosta propone da fine settembre, ogni mercoledì [illegible]. E' un programma dedicato al festival di musica tradizionale itinerante che si è svolto la scorsa estate in vari Comuni [illegible] Valle, organizzato dal Trouveur valdotèn per conto dell'assessorato regionale del Turismo: «Etétrad».

La sede regionale ha seguito per tutta l'estate la manifestazione, registrando i concerti e intervistando i componenti dei dodici gruppi che si sono esibiti nelle varie località della Valle.

«Sur l'estrade d'Etétrad» è stato realizzato da Marco Brunet e Carlo Rossi. In ogni puntata [illegible] due dei gruppi protagonisti di «Etétrad» [illegible] la loro storia e fanno conoscere la loro musica. Domani, alle 19,50, la penultima puntata [illegible] programma. I riflettori saranno puntati su «Le vijà» e sui «Calicanto». Il 4 novembre l'ultima puntata. Protagonisti la cantante irlandese Natalie Mc Master e il gruppo «Drailles». [sa. b.]

## Aosta, per i giovani

# A lezione per la banda musicale

**AOSTA.** I giovani aostani nati fra il 1981 e il 1987 potranno [illegible]essere tra i musicisti che daranno vita alla Banda municipale giovanile.

La scuola collegata alla banda, per l'anno 1998/1999 sarà quindi il «vivaio» dei ragazzi che per primi formeranno la Banda municipale giovanile. La scuola, organizzata dal Comune [illegible] Aosta, si articola su 3 [illegible] di insegnamento e sarà seguita da insegnanti diplomati in conservatorio. I ragazzi potranno seguire i corsi degli strumenti «classici» per formazione bandistica: oboe, flauto, fagotto, trombone, corno, eufonio, basso tuba e percussioni.

Alla scuola [illegible] possono iscrivere i residenti nel capoluogo regionale, nati tra [illegible] 1981 [illegible] il 1987, con o [illegible] [illegible] in campo musicale. I corsi sono gratis così come, per i primi due anni, anche lo strumento, messo [illegible] disposizione dal Comune. Gli interessati possono iscriversi, fino al 30 ottobre, all'Ufficio Cultura del Comune di Aosta, aperto dal lunedì al venerdì, dalle [illegible] alle 12 e dalle 14,30 alle 16,30. [sa. b.]

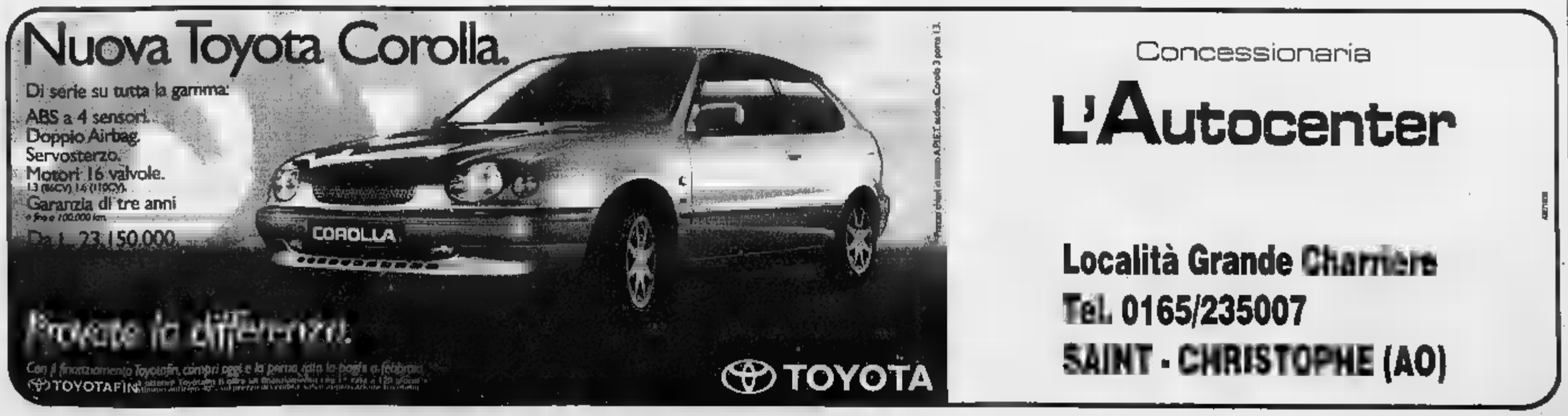

# VIAGGIO NELLA LETTURA

3

## COLLANE COMPLETE A PREZZI SPECIALI

PROBLEMI di ATTUALITÀ

COLLANA PROBLEMI DI ATTUALITÀ

**Michail Gorbačev**
***Vincitori e perdenti. Dall'Urss alla Russia***
Prefazione di Ezio Mauro
pp. XXIV-126, L. 25.000

**Sergio Quinzio**
***Incertezze e provocazioni***
pp. XII-196, L. 25.000

**Gian Paolo Ormezzano**
***Poveri campioni. La tribù degli assi alla lente di rimpicciolimento***
pp. XII-136 con 21 tavole nel testo, L. 20.000

**Alberto Papuzzi**
***Il mondo contro***
pp. VIII-168, L. 25.000

**Paolo Guzzanti**
***L'Italia del duemila***
Introduzione di Giuseppe de Rita
pp. XII-92, L. 20.000

***Per la vostra biblioteca:***
***i cinque volumi in offerta a L. 80.000 (anziché L. 115.000).***

SCIENZE

COLLANA ARGOMENTI DI SCIENZE

**Piero Bianucci**
***Piccolo, grande, vivo. Storie di quark e di galassie, di uomini e altri animali***
Premessa di Tullio Regge
pp. X-198, L. 25.000

**Enrico Stella**
***Elogio dell'insetto***
Premessa di Piero Bianucci
pp. XIV-214 con 65 f.f.t. a colori, L. 30.000

**Aldo Zullini**
***I giochi della natura. L'evoluzione all'opera***
Premessa di Piero Bianucci
pp. XIV-106 con 12 figure nel testo, L. 20.000

**Ulrico di Aichelburg**
***Batteri e virus. Dalla peste all'Aids***
pp. VIII-192, L. 28.000

**Tullio Regge**
***Gli eredi di Prometeo. L'energia nel futuro***
pp. X-158 con 8 figure nel testo, L. 22.000

**Piero Scaruffi**
***La fabbrica del pensiero. Nuove frontiere dell'intelligenza artificiale***
pp. XVI-188 con 25 figure nel testo, L. 25.000

**Elisabetta Visalberghi**
***Storie di scimmie***
pp. XII-180 con 12 tavole a colori nel testo L. 30.000

**Ulrico di Aichelburg**
***Rivoluzioni della medicina nel xx secolo. Dai trapianti all'ingegneria genetica***
pp. VI-198, L. 25.000

**Isabella Lattes Coifmann**
***Animali amici miei***
pp. XII-196 con 27 figure nel testo, L. 25.000

**Enrico Stella**
***Caro papilio. Le mie farfalle e altre storie***
pp. XII-212 con 66 f.f.t. a colori, L. 35.000

**Maurizio Dapor**
***L'orologio di Albert. Divagazioni sul tempo tra fisica e immaginario***
pp. X-126, L. 20.000

***Per la vostra biblioteca, a prezzo speciale:***
***gli undici volumi, con cofanetta in tela, sono in vendita a L. 200.000 (anziché L. 285.000).***

DOCUMENTI E TESTIMONIANZE

COLLANA DOCUMENTI E TESTIMONIANZE

**Norberto Bobbio**
***L'utopia capovolta***
Introduzione di Ezio Mauro
2ª edizione riveduta e ampliata 1995
pp. XXVIII-156, L. 25.000

**Norberto Bobbio**
***Verso la Seconda Repubblica***
In appendice la cronologia dei principali avvenimenti politici in Italia (1989-96) a cura di Metella Rovero
pp. XVIII-206, L. 25.000

**Primo Levi**
***Il fabbricante di specchi. Racconti e saggi***
Prefazione di Lorenzo Mondo
3ª edizione ampliata 1997
pp. XVIII-198
con 10 disegni di Emanuele Luzzati
L. 25.000

**Giovanni Arpino**
***Il primo quarto di luna e altre storie***
Nota ai testi e nota biobibliografica a cura di Metella Rovero
pp. XXIV-164
con 10 disegni di Emanuele Luzzati
L. 25.000

***Per la vostra biblioteca, a prezzo speciale:***
***i due volumi di Norberto Bobbio, L'utopia capovolta e Verso la Seconda Repubblica con cofanetto di tela azzurra, sono in vendita a L. [illegible] (anziché L. 50.000).***

Gli abbonati a «La Stampa» hanno diritto a uno sconto del 20% sulle singole opere. Le offerte a prezzi speciali, destinate ad abbonati e non, si possono richiedere solamente contrassegno all'Editrice La Stampa, Ufficio «Edizioni librarie», via Marenco 32, 10126 Torino (fax 011-6568.933). e-mail: lettere@lastampa.it

I VOLUMI DE «LA STAMPA», DISTRIBUITI DA RCS LIBRI, SONO IN VENDITA PRESSO LE MIGLIORI LIBRERIE

I LIBRI DE LA STAMPA

Sulla A5: la proposta dalla Sav che gestisce il tratto da Quincinetto ad Aosta

# «Tre corsie fra Ivrea e Verrès»

*L'ipotesi non è gradita ai sindaci canavesani*
*In alternativa, una nuova autostrada in galleria*

**L'obiettivo: risolvere il problema di una arteria non più sufficiente a smaltire il traffico**

Un tratto dell'autostrada Torino-Ivrea-Aosta

**IVREA.** L'aggiunta di una corsia per ogni senso di marcia; oppure la realizzazione di una nuova autostrada, tutta sotterranea. Sono le due ipotesi che potrebbero interessare nei prossimi anni la A5 Torino-Aosta per il tratto da Ivrea a Verrès. Nulla è ancora definitivo, ma è qualcosa di più di una semplice idea: promossa da Aosta per il primo caso, dal versante torinese per il secondo. Con un unico obiettivo: risolvere il problema di una arteria progettata negli anni '50 e che oggi non è più sufficiente a sopportare il traffico delle giornate di punta.

Per il momento è più concreta la proposta della Sav, la società che gestisce la A5 da Quincinetto ad Aosta. «Le nostre intenzioni - ha infatti dichiarato Ferruccio Mannini, consigliere di amministrazione - la terza corsia inizierebbe da Verres per finire allo svincolo di Pavone, il tratto più critico». Le zone interessate non verrebbero stravolte. L'allargamento, infatti, verrebbe realizzato assorbendo l'attuale corsia di emergenza, con aree di sosta ravvicinate.

Una simile ipotesi, però, non piace ai sindaci dei Comuni canavesani coinvolti dall'operazione. «Siamo preoccupati - dice Fausto Francisca, di Borgofranco -. Non nega i problemi di viabilità sulla A5 e sulla statale 26 ma ritiene inaccettabile l'ipotesi ad una autostrada e 3 corsie: l'idea di assorbire la corsia di emergenza, infatti, renderebbe l'arteria soltanto più pericolosa». Del tutto contrario anche Eligio Morello, di Tavagnasco. «Non diciamolo per scherzo - insorge -, abbiamo problemi di rumore così, figuriamoci con 3 corsie. Per non parlare di tutti i disagi di un simile intervento».

E intanto si fa spazio l'ipotesi di un tunnel, che parta dallo svincolo dalla bretella Ivrea-Santhià e arrivi direttamente sino a Verrès, se addirittura a Chatillon.

Una trentina di chilometri sotto la montagne, di certo una soluzione ottimale e problemi di viabilità, ma che (senza entrare nel merito di questioni ambientali) si scontra subito con il duro ostacolo del costo, almeno 1500 miliardi. «E' un'idea in campo alla Provincia e Torino - spiega l'ingegner Giampiero Enrione, di Ivrea -, che offre sicuri vantaggi: abbattimento dell'inquinamento (dell'aria, ma anche acustico) nelle aree attraversate, e la realizzazione di una autostrada in grado di sostenere i grandi flussi del traffico internazionale».

Entrambe le ipotesi saranno presto esaminate dall'Ativa, la società che gestisce la A5 da Torino a Quincinetto. «I vertici della Sav ancora ci hanno informati delle loro intenzioni - dicono alla società torinese -. Da parte nostra non ci sono interventi in cantiere, ma il problema va affrontato al più presto. Anche noi crediamo realizzabile la terza corsia nè, tanto meno, un traforo di tale portata».

**Mauro Revello**

Nello Strambinese

# Le proteste per carenze nei trasporti

**STRAMBINO.** Protestano gli amministratori di Strambino a causa della carenza dei trasporti. «I mesi stanno sollecitando la Satti perché allunghi le linee degli autobus in partenza da Ivrea fino all'area dello Strambinese. «C'è solo la ferrovia e una linea a disposizione da un privato che però non sono in grado di soddisfare le esigenze di un bacino d'utenza che supera ormai le 10 mila unità», spiega il vice sindaco Savino Beiletti. «Il solo: i mancare sono soprattutto i collegamenti trasversali, quelli per l'Alto Canavese e la 26 Caluso-Chivasso. «Eppure continuano a trasferire qui i servizi: l'ultimo esempio è lo spostamento a Strambino di Medicina legale», spiega Beiletti. In futuro, poi, l'area che si trova nei pressi del nuovo centro di Medicina legale e che è stata ceduta ai privati, dovrebbe diventare zona destinata al terziario con un conseguente aumento del flusso di persone. Ma anche per le scuole e l'asilo il problema trasporti si fa sentire: il nido, ad esempio, ospita una quindicina di bambini provenienti da Romano Canavese e altri da Pavone. E' diventato indispensabile, quindi, l'ottimizzazione del servizio; capiamo come mai la Satti possa garantire il servizio da Ivrea fino ai centri verso la Valle d'Aosta e l'area di Viverone e non possa fare lo stesso per noi».

Con tre complici

# In carcere per spaccio di droga

**STRAMBINO.** Finisce in manette anche il quarto componente di una banda di presunti spacciatori, accusati di vendere eroina a giovani di Ivrea, Strambino e Pavone. Sabato sera i carabinieri della Compagnia eporediese hanno arrestato Michele Masiello, 26 anni, operaio residente a Strambino in viale Marconi 6. Ora è in carcere, oggi e domani potrebbe essere interrogato dal gip Emanuela Gai.

Le indagini che hanno condotto a Masiello sono iniziate in estate, quando la centrale del nucleo operativo di Ivrea e alla stazione di Strambino arrivarono le segnalazioni di alcune madri della zona. Quindici giorni erano già stati arrestati Francesco Zangaro, 37 anni, di Strambino (considerato dagli inquirenti il «capo» della banda), Antonio Bergantino, 24 anni, e Francesco Bova, 26 anni, entrambi di Pavone. Il materiale raccolto dai militari nel corso di settimane di controlli e appostamenti, anche grazie alle testimonianze rese da alcuni tossicodipendenti, avevano convinto il pm Fornace ha chiedere la custodia cautelare; e non è escluso che l'operazione antidroga conduca presto ad altri arresti.

## IN BREVE

**MONTALENGHE, INCIDENTE.** Giovanni Bondo, 58 anni, località San Carlo di Montalenghe, è ricoverato al Giovanni Bosco di Torino per le ferite riportate l'altra sera in un incidente. Al volante della sua Ford Escort, sulla provinciale Montalenghe-San Giorgio ha perso il controllo dell'auto e si è schiantato contro un albero.

**CALUSO, DENUNCIA.** I carabinieri di Caluso hanno denunciato a piede libero per furto Claudio Lachello, 41 anni, residente a Rocca Canavese in via Levone 9. L'uomo ha pagato diversi acquisti con assegni rubati il 3 settembre scorso presso la ditta O.L.L. di Vische.

**VISCHE,** Rientrando a casa all'una di notte alla guida della sua Renault 19, Marco Bertone, 23 anni, residente a Vische, via Candia 24, sulla provinciale Caluso-Vische è finito fuori strada e l'auto è stata incendiata. Il giovane è riuscito a mettersi in salvo prima che l'auto fosse completamente avvolta dalle fiamme.

**STRAMBINO,** Code e rallentamenti sulla statale 26 (pedemontana) per i lavori di rifacimento dell'asfalto da parte dell'Anas. I maggiori disagi si riscontrano all'interno della galleria di Pramonico, dove gli automezzi devono procedere a senso unico alternato.

**STRAMBINO, ASSESSORE.** Sarà Laura Benedetto, 32 anni, architetto, a sostituire l'assessore alla Viabilità di Strambino, Franco Gori. Il ruolo di Laura Benedetto sarà quello di esterno. Gori lascia perché assumerà la guida della segreteria ds.

L'Istituto si orienta verso il turismo e il sociale. Lo scorso anno sono stati 600 i diplomati

# «Maquillage» alla Scuola Alberghiera

*Diventa Centro per servizi al territorio*

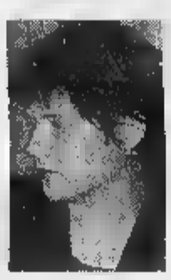

Cacciatore direttrice della scuola di formazione professionale alberghiera

**Ora l'attività si sposta anche verso Chivasso dove la Regione ha istituito due corsi**

**IVREA.** Cambia immagine il «Centro di formazione professionale alberghiero» di Ivrea, familiarmente noto come Scuola Alberghiera. Da alcune settimane è un «Centro per i servizi al territorio» ed è intitolato a Ferdinando Prat, indimenticato educatore nell'Ivrea di Adriano Olivetti. Ma l'opera di maquillage non è soltanto limitata alla denominazione. «Da almeno due anni - spiega la direttrice Paola Cacciatore - la "pelle" della scuola alberghiera ci stava stretta. Ci siamo infatti orientati anche su altri settori, da quello sociale al turismo. Senza, ovviamente, dimenticare le nostre origini».

Origini che risalgono al 1981, e seguito di un'indagine sul territorio e le sue esigenze. «Cominciammo quasi in sordina - ricorda Paola Cacciatore -, con 30 giovani iscritti agli unici 2 corsi, sala e cucina, e abbiamo continuato così per diversi anni». La prima trasformazione è arrivata nell'88, quando l'attenzione (sempre e seguito di indagini di mercato) si è spostata verso il settore turistico e alla formazione di animatori professionali.

Oggi la situazione è radicalmente diversa rispetto agli esordi. Basti pensare che nel corso accademico sono stati tenuti 23 corsi, per un totale di 13 mila ore di lezione. E ben 5 persone «formate»: imprenditori del territorio, tecnici servizi turistici, operatori ecologici, operatori marketing. Ma anche panificatori, pasticceri, pizzaioli, addetti alla cucina, sala e bar. «Il settore alberghiero - continua la direttrice - è ancora il nucleo storico delle attività del Centro. Negli ultimi anni, tuttavia, profondi cambiamenti hanno percorso il mercato del lavoro, portando il turismo e il cosiddetto "terzo settore" ad una espansione piuttosto significativa. Noi abbiamo cercato di adeguarci a queste trasformazioni».

Negli anni, inoltre, il Centro «Ferdinando Prat» ha costruito una rete di collaborazione con diversi enti sul territorio (Regione, Provincia, Comune, sindacati e altri). «E questo - dicono nella sede di corso Vercelli a Ivrea - ha consentito le attività per i giovani disoccupati: dai corsi per animatore professionale agli "Adest", domiciliare e servizi tutelari; dai corsi di imprenditoria per le cooperative sociali fino alla formazione per il volontariato».

Ora l'attività del Centro si sposta anche a Chivasso. La Regione ha infatti riconosciuto i corsi di 600 ore per diplomati: imprenditoria per il territorio e finanza agevolata per piccole e medie imprese. «Un passo importante - conclude Paola Cacciatore -, anche perchè è la prima esperienza di formazione per i ragazzi dei licei».

**[m. rev.]**

## Cambia nome il Consorzio

**IVREA.** Cambia nome e forma statutaria il Consorzio per la formazione professionale nel Canavese, nato una quindicina di anni fa per riunire il centro informatico Ghiglieno, il centro per le teconologie produttive Capellaro e l'ex scuola alberghiera. Dal 1° settembre è diventato «Fo.R.Um.», Consorzio per lo sviluppo e le formazione delle risorse umane. Rimangono gli obiettivi iniziali, cioè la specializzazione e la qualificazione dei giovani in vista del loro inserimento lavorativo; ma alla nuova configurazione, nata per rispondere alle nuove e mutate esigenze del mercato, si assiste ad una profonda trasformazione nella definizione dei programmi formativi, che risultano oggi sempre più integrate alle necessità del territorio e del mondo del lavoro. La presentazione del Consorzio è prevista nelle giornate del 31 ottobre e del 1° novembre, dalle 9 alle 19 in sala Santa Marta a Ivrea.

# DOVE & QUANDO

**Ultimo appuntamento, all'auditorium del Centro congressi La Serra di Botta a Ivrea, della rassegna promossa dall'associazione culturale Itàca: alle 21 Ottavia Fusco e Andrea Liberovici propongono una performance di nuovo musicale intitolata «Da rap a Shakespeare». I testi sono di Edoardo Sanguineti, le musiche dello stesso Liberovici, mentre le voci fuori campo quelle di Vittorio Gassman ed Enrico Ghezzi.

**CONFERENZA** All'albergo Tre Re di Castellamonte si svolge, alle 21, una conferenza promossa dal Lions Club Alto Canavese e dedicata al tema «Verso il millennio: una società che invecchia. Problematiche di ordine etico, medico e sociologico». Relaziona Guido Filogamo, già preside della facoltà di Medicina dell'Università di Torino. Coordina la serata Carlo Malanetto, primario di ginecologia dell'ospedale di Ivrea.

**FILM D'ESSAI.** La pellicola in programma oggi alla sala Politeama di via Piava a Ivrea, nell'ambito della stagione del Cineclub, è «Parole, parole, parole» del grande regista francese Alain Resnais. Gli spettacoli hanno inizio alle 17.10, 19.20 e 21.30.

A partire dalle 20.30, al padiglione allestito a San Ponso in occasione della «Festa d'autunno», ha luogo la finale del torneo di pinacola.

**PRONTO SOCCORSO.** Nei locali della scuola elementare di Bosconero, con inizio alle 20.30, si tiene una lezione del corso base per il volontariato socio assistenziale promosso dall'Avulss locale. Durante l'incontro odierno si vengono proposte «Indicazioni per il pronto soccorso domiciliare e per l'emergenza extra ospedaliera». Per informazioni sull'iniziativa: 011/9889682 o 9880613.

**I. LEGNO.** Oggi, domani e giovedì pomeriggio, al centro commerciale Bennet di Pavone Canavese, il servizio di ludoteca Kapla propone ai bambini presenti i primi rudimenti della scultura e dell'architettura attraverso il gioco, per mezzo delle tavolette di legno per costruzioni.

Brooksfield Sportive
Henry Cottons
FURLA
MANDARINA DUCK
POLLINI
ROBERTO RONCO
Via Italia, 12 - Biella
HOGAN
LE TODS
sergio rossi
VicMatie
Church's

# TUTTI SCIENZIATI, CON UN ANNO DI TUTTOSCIENZE.

LA STAMPA PRESENTA IL 1997 DI TUTTOSCIENZE IN CD-ROM INTERATTIVO

Per entrare in un anno di scienza vi basta un click. Su un unico CD-ROM per Windows (versione 3.1 e successive), al prezzo di sole 14.900 lire la raccolta completa di un intero anno di Tuttoscienze e non solo. •**UN ANNO DI SCOPERTE E INVENZIONI**: tutti i 941 articoli apparsi settimana dopo settimana su Tuttoscienze. •**I MIGLIORI INDIRIZZI INTERNET DI ARGOMENTO SCIENTIFICO**: 500 siti da visitare per i navigatori appassionati di scienza. ▪**SPECIALE MPEG4. COME FUNZIONA LA TV INTERATTIVA**: divertenti e originali esperimenti di simulazione multimediale. Con Tuttoscienze '97 in CD-ROM avrete un anno di informazione scientifica, da Sojourner a Hale-Bopp, a portata del vostro mouse.

*Per informazioni*
Numero Verde
**1670-11959**

A SOLE
L. 14.900

Desidero ricevere il CD-ROM in contrassegno al prezzo di L. 14.900 (più L. 7.500 di spese postali)

Nome _____

Cognome _____

Via _____

Località _____ Prov. _____ Cap. _____

Firma _____

Ritagliare o fotocopiare questo coupon e inviarlo a La Stampa - Ufficio Marketing - Via Marenco, 32 - 10126 Torino, oppure via fax al n. 011-6568393

*Il trattamento dei dati personali che la riguardano viene svolto dalla Editrice La Stampa S.p.A. o da una società appositamente incaricata dalla Editrice limitatamente all'offerta in questione e nell'ambito di quanto stabilito dalla legge 675/96 sulla tutela dei dati personali.*

In coedizione con: HYPERSYSTEMS

In collaborazione con: CSELT Gruppo Telecom Italia Studi e Laboratori Telecomunicazioni S.p.A.

LA STAMPA

GIOCO DEL LOTTO

# Ruotando i 90 numeri a caccia del 28 su Cagliari

Un ambiente simpatico e familiare, signore che smorfiano i sogni, clienti che puntano la stessa giocata sugli stessi numeri, i "professionisti" delle ambate, gli appassionati delle "lunghette" e "Lotto alle otto", i devoti di Padre Pio, i giocatori gelosi che "stanno bene attenti a non far vedere i loro numeri. Che ci passano i bigliettini perché quasi tutti i giocatori, se vedono i numeri del vicino, poi li vogliono giocare anche loro". E affezionati delle mode del momento, come ieri sia il sexgate i numeri delle crisi di governo (1 come il voto che l'ha fatto cadere, 23 come governo, 91 come caduta, 69 come votazione). E oggi sono i numeri governo D'Alema: sempre 23 e poi come il giorno dell'insediamento, 55 come 55esimo governo e 89 come comunismo. Il tutto su Roma e su Genova dall'iniziale di governo.

"Numeri che mi sono giocato anch'io" racconta Gino Grumolato in questa ricevitoria attiva da quattro anni ad Aosta. Lui, infatti, è uno di quei ricevitori che si fa "ispirare" dai numeri. E che tiene un occhio fisso sui ritardatari: "Un metodo che paga - spiega -, ma solo se viene giocato bene. Occorre, cioè, cautela e metodo. Prendiamo ad esempio il 28 sulla ruota di Cagliari che si stanno giocando adesso. Io faccio ruotare ad ogni estrazione con tutti i 90 numeri, dall'1 fino ad arrivare al 90 con modici rialzi... E così con il 28 sulla ruota di Palermo, che qui da me ha totalizzato 100 milioni di vincita, con vincite singole di 15 milioni, anch'io ho guadagnato una decina di milioni. Bene è andato anche il 15 sulla ruota di Cagliari con 80 milioni di

## Quanto si vince

**ESTRATTO**
Se giochi 1.000 lire su una ruota vinci 11.200 lire.

**AMBO**
Se giochi 1.000 lire su una ruota vinci 250.000 lire.

**TERNO**
Se giochi 1.000 lire su una ruota vinci 4.250.000 lire.

**QUATERNA**
Se giochi 1.000 lire su una ruota vinci 64 milioni

**CINQUINA**
Se giochi 1.000 lire su una ruota vinci 1miliardo

Gli importi delle vincite sono al lordo della ritenuta di legge (3%) destinata allo Stato e arrotondati alle 10 lire come da regolamento

VALIDA SABATO
VINTI
131.145.608

IN ITALIA
VINTI
56.026.272.936

| | | | | | | di domani | | | | | Numeri in ritardo/Estrazioni | | | |
|---|---|---|---|---|---|---|---|---|---|---|---|---|---|---|
| Bari | 26 | 1 | 40 | 54 | 48 | | | | | | 56/71 | 52/67 | 6/59 | 2/46 |
| Cagliari | 50 | 40 | 29 | 57 | 72 | | | | | | 28/117 | 31/73 | 64/70 | 53/66 |
| Firenze | 27 | 6 | 16 | 12 | 26 | | | | | | 63/60 | 32/59 | 33/56 | 83/53 |
| Genova | 74 | 6 | 90 | 43 | 30 | | | | | | 39/102 | 51/96 | 26/65 | 12/59 |
| Milano | 4 | 42 | 50 | 53 | 29 | | | | | | 25/61 | 69/50 | 8/50 | 7/44 |
| Napoli | 74 | 83 | 50 | 13 | 84 | | | | | | 73/60 | 31/58 | 61/53 | 21/52 |
| Palermo | 84 | 72 | 33 | 37 | 64 | | | | | | 42/87 | 31/60 | 50/50 | 25/46 |
| Roma | 77 | 73 | 28 | 74 | 75 | | | | | | 44/91 | 65/69 | 51/67 | 60/50 |
| Torino | 18 | 56 | 45 | | 27 | | | | | | 13/89 | 5/86 | 63/67 | 26/67 |
| Venezia | 20 | 24 | 60 | 53 | 23 | | | | | | 21/87 | 63/67 | 5/60 | 78/55 |

**Dove seguire le estrazioni**

TUTTE LE SERE SU RAI
**"Il Lotto alle otto"**

20,00 RAI 2
23,01 RADIO 1
23,10 RAI 1

Internet: www.lottomatica.it

*E su tutti i quotidiani il giorno dopo l'estrazione*

## REBUS (8-8)

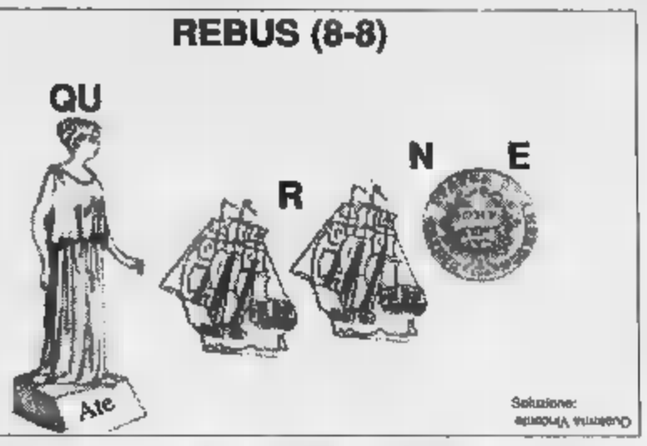


Soluzione: Quercia Vincente

## E SE VOLETE INCASSARE

**Vincite fino a lire 4.500.000**
*Pagamento presso la Ricevitoria dove si è giocato. Basta consegnare lo scontrino vincente. Il Ricevitore controlla lo scontrino, lo ritira e vi paga.*
**Vincite da lire 4.500.000 a lire 20.000.000**
*Prenotazione del pagamento presso qualsiasi Ricevitoria. Consegnate al Ricevitore lo scontrino, indicate quale forma di pagamento preferite (conto corrente bancario, conto corrente postale, in contanti presso qualunque sportello della Banca Commerciale Italiana) e ritirate l'attestato di vincita. Il premio è disponibile a tre giorni dalla prenotazione. Se avete scelto di ritirare il premio in contanti, recatevi presso qualunque sportello della Comit e presentate l'attestato. Sarete pagati subito.*
**Vincite oltre lire 20.000.000**
*Prenotazione del pagamento presso qualsiasi sportello della Comit. Presentate, insieme allo scontrino vincente, un documento d'identità e il codice fiscale e indicate quale forma di pagamento preferite. Il premio è disponibile sul vostro conto corrente bancario, postale o presso lo sportello Comit entro pochi giorni.*

# Un "gioiello" all'ombra delle mura di Lucca

Realizzare un centro di cultura di respiro europeo all'interno di un luogo di storia: nasce così il progetto di restauro dell'ex real collegio di Lucca, avviato con un piano di investimenti dai fondi del Lotto di 4 miliardi e 400 milioni di lire per il '98 e 4 miliardi e 872 milioni per il '99. Gli interventi sono rivolti al recupero funzionale degli spazi al pian terreno, destinati alla realizzazione di altre sezioni del Museo di Arte Sacra della città che ospiteranno nel contempo un laboratorio di restauro ed un centro informazioni in convenzione con la Scuola Normale di Pisa. «E' il risultato di circa dieci anni di studio - spiega l'ingegnere Francesco Cecati della Soprintendenza ai Beni Ambientali e Architettonici di Lucca - un progetto impostato a suo tempo da Ragghianti (il celebre storico dell'arte n.d.r.), che vede la straordinaria collaborazione di Regione, Curia, Comune e Soprintendenza». In origine l'edificio fu pensato come un ampliamento dell'antico convento di S.Frediano annesso alla chiesa del VI secolo. «Una basilica di grande importanza - precisa l'ing. Cecati - articolata in tre chiostri di diversa epoca». Il più antico è il chiostro di Santa Caterina, medievale, direttamente connesso con la basilica; gli altri due risalgono rispettivamente al '500 e al '600. Nel 1809 venne istituito un Collegio. Poi, con gli espropri napoleonici, si profilò l'idea, di autentico spirito illuminista, di conservare l'edificio per importanti occasioni ufficiali. Il complesso è un insieme organico in rapporto diretto con le mura della città. Secondo l'ing. Cecati «il fatto di trovarsi vicino alle mura e alla chiesa lo rendono un luogo particolarmente interessante e adatto per un centro culturale». Il restauro da una parte si inserisce nel progetto sulle mura di Lucca che ha trasformato la cinta in un parco urbano; dall'altra in un più generale discorso di salvaguardia dell'architettura romanica pisano-lucchese.



Informazione pubblicitaria

Finalmente, al terzo tentativo, prima vittoria interna della squadra biellese

# Con Ribeiro l'Ing prende il volo

## *Pozzuoli ko 91-81 in un match spettacolo*

**BIELLA.** Hanno dovuto attendere la terza partita casalinga, gli appassionati biellesi di basket, per assistere alla prima vittoria interna della loro squadra. Tanta pazienza, però, è stata premiata e i 2300 spettatori presenti domenica al palazzetto, non solo sono stati testimoni dello storico successo per 91 a 81 a spese del Pozzuoli ma, soprattutto nel primo tempo, hanno potuto seguire una partita divertente e spettacolare.

Dopo lo show iniziale di Fabio Riberio, autore di 7 punti consecutivi, è salito in cattedra Nate Erdmann. Ben coadiuvato da Blair, Compagni, Muzio, Sorrentino, Raggi, Minessi e Volpato, l'americano della Fila ha messo a segno 8 centri su 4 tentativi dalla distanza e 4 «bombe» su altrettanti tiri dalla linea dei 6 metri.

«Abbiamo interpretato la partita nel modo giusto - il punteggio di 8 a 2 con cui si è chiuso il primo tempo ha rispecchiato i valori visti in campo - dice coach Federico Danna -. Nella ripresa invece non abbiamo più trovato il giusto ritmo, abbiamo sciupato troppi palloni e abbiamo allentato la difesa. Comprensibile quindi il recupero dei campani anche se il risultato finale di 91 a 81 ci sta un poco stretto. Abbiamo vinto grazie ai 34 punti di Erdmann e anche per merito delle prestazioni di tutti gli altri giocatori che, a turno, sono stati determinanti. Zamberlan, in vista anche dell'impegno di giovedì a Sassari, è rimasto in panchina per non peggiorare la discopatia che lo ha tormentato per tutta la scorsa settimana».

Esordio positivo per Fabio Ribeiro che ha dimostrato di essere molto utile al gioco della Fila Biella anche se è calato vistosamente alla distanza. «Mi è stato detto che questa era una partita importante per i tifosi biellesi e sono contento che questa vittoria sia coincisa con il mio esordio - ha dichiarato il brasiliano -. Purtroppo la condizione atletica non è al meglio, ma cercherò di mettermi al passo con i compagni al più presto».

Il mattatore della Fila Erdmann in una incursione a canestro. Sopra Fabio Ribeiro festeggia con i tifosi (MICHELETTI)

Per Filippo Volpato, vincere contro Pozzuoli è stato come uscire da un incubo. «A Pesaro, dove ho militato per tre stagioni, ho giocato la più brutta partita della mia carriera e questo pensiero mi ha accompagnato per tutta la settimana - dichiara il presidente rossoblù -. Questa vittoria è molto importante perchè ottenuta contro giocatori esperti come Lulli, Guerra e Faggiano e mostri sacri come Smith, Jones e Richmond».

Proprio Charles Smith, l'avversario più temuto alla vigilia per i suoi punti e i 10 assist messi a segno otto giorni prima contro il Forlì, è risultato il peggior giocatore in campo realizzando un punto nei minuti in cui è stato impiegato. Ben controllati da Ribeiro, Compagni e Blair, i lunghi campani (Jones, pericoloso solo nella ripresa, e Richmond, condizionato dai falli), non hanno inciso più del previsto sulle sorti dell'incontro.

«Sono contento per Ribeiro e per Erdmann - conclude Joseph Blair -. Hanno dimostrato tutto il loro valore. Dobbiamo però lavorare molto per evitare momenti di indecisione, come quelli passati in avvio di ripresa che rischiano di compromettere il buon esito delle partite». [w.d.b.]

Una quota delle iscrizioni devoluta a società sportive

Una festosa immagine dell'edizione scorsa della Straconi: anche agonismo ma soprattutto divertimento e voglia di celebrare tutti insieme gli 800 anni della capitale della «Granda»

# Straconi, per solidarietà non solo per agonismo

**CUNEO.** La «Straconi» si disputerà domenica 8 novembre, ma per le adesioni bisogna fare in fretta: i Gruppi sportivi hanno tempo fino a sabato prossimo. Gli individuali possono prendersela con più calma: per loro il termine ultimo sarà giovedì 5 novembre.

Contemporaneamente alla marcia in città di chilometri facili facili con partenza e arrivo in piazza Galimberti, gli organizzatori del «Il Podio» guidati da Sergio Costamagna riproporranno l'«Asics-run», corsa podistica competitiva a livello internazionale a inviti, promossa da Franco Arese: sono gli olimpionici Maurizio e Giorgio Damilano a selezionare gli atleti che parteciperanno alle due prove separate, maschile e femminile. L'«Asics-run», che scatterà subito dopo la «Straconi», sarà trasmessa in diretta tv sulla Rai.

Già ai tempi della terribile alluvione '94, gli organizzatori della «Straconi» avevano saputo distinguersi in lodevoli iniziative di solidarietà, unendo il nome della camminata a quello di «Specchio dei Tempi» per raccogliere fondi tra gli iscritti a favore delle popolazioni disastrate del Cuneese. Nelle edizioni successive hanno proseguito con le idee illuminanti, distribuendo decine di milioni di lire in contributi alle società sportive con il maggior numero di adesioni. Semplice il meccanismo: delle 7 mila lire di tassa iscrizione, mille sono state destinate ad una cassa speciale: la somma, integrata da versamenti di qualche generoso sponsor, è stata messa a disposizione dei Gruppi, entusiasti del progetto. Anche quest'anno, come nelle precedenti occasioni, la consegna dei contributi avverrà a Natale. «Il nostro non è un regalo sotto l'albero - spiega Sergio Costamagna, il capo della "Straconi" -, ma un ringraziamento dovuto a chi ci segue e soprattutto un aiuto concreto per sviluppare l'attività sportiva di base nel Cuneese».

Per gli ottocento anni di Cuneo, gli organizzatori della «Straconi» hanno studiato una serie di omaggi in linea con l'evento. Ogni iscritto riceve la parure «Cuneo» con il portachiavi e il distintivo che riproducono il logo degli 800 secoli. E, in più, una serie di dodici cartoline a colori con le caricature di Danilo Paparelli di importanti cuneesi che hanno messo il loro nome alla storia della città, dal Beato Angelo Carletti (il patrono) al matematico Peano, da Barbaroux a Giolitti, da Garibaldi a Tazio Nuvolari, il mitico pilota che nel 1930 trionfò nella Mille Miglia e nella scalata da Cuneo al Colle della Maddalena.

Gli omaggi finiranno qui. Per la «Straconi» del 2000 gli organizzatori stanno già pensando in grande: dal prossimo 800 scatterà il «trittico di fine millennio» con 3 splendide monete da collezione raffiguranti i simboli del Barocco cuneese (le chiese di Santa Maria, Santa Chiara e Santa Croce) che saranno distribuite nel 1999, 2000 e 2001.

**Lorenzo Tanaceto**


REDIVO SALVADORI

BREMACH 4x4

Più lo carichi, più si carica.

Le difficoltà sono il loro pane quotidiano: senza esitazioni superano ogni ostacolo e affrontano pendenze del 100%, la spinta di un motore generoso e della trazione integrale. Grazie alla loro grande portata ed alla serie di allestimenti speciali con presa di forza idraulica, gli autocarri Bremach si adattano alle più diverse esigenze operative.

BREMACH

REDIVO SALVADORI
di Nelly Besenval
AOSTA - REGIONE TZAMBARLET - TEL. 0165/23.58.07

LUNEDÌ tuttosoldi
MERCOLEDÌ tuttoscuola
GIOVEDÌ tuttolibri
I supplementi de LA STAMPA
Una settimana ricca di tutto.

SUZUKI
per la Valle d'Aosta
Salone dell'Automobile
F.LLI GAL
St. Christophe - tel. 0165/32088
* Tutti i modelli in pronta consegna

GRAND VITARA

La Stampa 1997 in CD-ROM.
tutto LA STAMPA Compact
1678 - 02005

Quart - Villair VALLE D'AOSTA

STELLA CORTESIA LA STAMPA

Una stella in più per gli Hotel di Torino che confermano alla qualità del servizio una cortesia speciale: oggi la sorpresa alla porta della camera, una copia gratuita de LA STAMPA.

*** Hotel Napoleòn
Via XX Settembre, 5 - Tel. 011/5613223
Ristorante convenzionato, bar, camere climatizzate, TV, telefono, frigo, terrazza, servizio fax, parcheggio.
*Hotel storico in stile napoleonico. Molto gradito dagli artisti e dai musicisti. Colazioni no-stop.*

*** Le Petit Hotel
Via S.Francesco d'Assisi, 21
Tel. 011/5612626
Ristorante anche notturno, camere insonorizzate, TVsat, telefono, frigo, cassette di sicurezza, sala colazioni. *Molto centrale vicino a teatri e musei, comoda base per lavoro e turismo.*

*** Hotel Adriano
Via Pollenzo, 41 - Tel. 011/3854050
Camere climatizzate, TV, telefono, frigo, bar, servizio fax, parcheggio coperto.
*Sempre e con tutti i nostri ospiti tanta disponibilità e cortesia.*

*** Hotel Due Mondi
Via Saluzzo, 8 - Tel. 011/6698981
Camere climatizzate, bar, TV, telefono, frigo, cassaforte, doccia sauna, servizio fax, filodiffusione, parcheggio convenzionato.
*Nel cuore di Torino, vicinissimo a Torino Esposizioni e Lingotto Fiere, a 5 minuti dal Museo Egizio.*

TO 5n

Calcio, la squadra di Cancian ora è seconda nella classifica di Promozione

# Il Sarre batte anche la capolista

## «Possiamo lottare per il salto di categoria»

**SARRE.** Il successo sul Tonengo e il secondo posto in classifica. Il Sarre fa perdere la «testa» ai torinesi e si porta a una lunghezza di distacco dalla nuova capolista Pro Settimo. I biancoazzurri non si sono lasciati abbagliare dall'ex battistrada, l'hanno costretta sulla difensiva per tutto il primo tempo e ne hanno controllato la reazione nella ripresa, dimostrando di avere le idee in regola per recitare un ruolo da protagonisti nel girone. La partita è stata decisa da un gol di Pivot, ma al di là dell'episodio che fissa la vittoria, è la bontà della prestazione collettiva di D'Herin e compagni a far sorridere i tifosi.

«Il Tonengo ha confermato di essere una compagine di tutto rispetto - sottolinea mister Lorenzo Cancian -, ma ha dovuto subire la nostra supremazia. Dopo aver sbloccato il risultato abbiamo amministrato il vantaggio con la giusta sagacia tattica, senza correre rischi. La squadra ha saputo interpretare la partita nel migliore dei modi».

Quinta rete stagionale (3 in campionato e 2 in Coppa) per Luca Pivot, che non aveva mai segnato così tanto. «Mi sono migliorato il mio primato di gol - dice il centrocampista della squadra biancoazzurra - e spero di farne altri prima della conclusione del campionato. Quando ho visto partire il cross di Turato ho atteso un attimo prima di scattare, per evitare di finire in fuorigioco. Poi ho colpito bene il pallone di testa. La vittoria sul Tonengo ha confermato che possiamo lottare per la promozione».

**Sigfrido Baneyton**

### Le pagelle

*Turato firma l'assist a Pivot*

**CORVO 6,5.** Si disimpegna con autorità tutte le volte che viene chiamato in causa. Sicuro sia tra i pali sia nelle uscite.

**LESSIO 6.** Soffre, nel primo tempo, la mobilità di Di Bari. Nella ripresa si sposta su Rindone e riesce a controllarlo senza eccessivi affanni.

**[illegible] 6,5.** Prima mette il bavaglio a Rindone, poi Cancian gli affida la marcatura del temibile Di Bari. Se la cava bene anche sull'effervescente attaccante ospite.

**TOMMASO 6,5.** Frena la pericolosità di Cordera, proponendosi anche con efficacia sulla fascia sinistra.

**SORRENTI 6,5.** Rileva Tommaso dopo pochi minuti della ripresa, dando un buon apporto alla squadra.

**PARISI 7.** Buona prestazione del giovane libero, che non rischia mai nulla. Puntuale nelle chiusure e attento nei rilanci.

**RUGOLLET 6,5.** Lotta con determinazione, recuperando preziosi palloni a centrocampo.

**PIVOT 7.** Un bel gol di testa e alcune buone giocate nell'impostazione di manovra. Si sacrifica anche in fase di contenimento quando gli ospiti spingono alla ricerca del pareggio.

**CAFFELLARI 6,5.** In crescendo di forma. Rispetto ai precedenti partite entra con maggior continuità nel vivo del gioco.

**[illegible] 6,5.** [illegible] a difendere i palloni in attacco, lascia il campo alla fine del primo tempo per le imperfette condizioni fisiche.

**C[illegible]TU 6,5.** Entra nella ripresa al posto di Rizzo, lottando con determinazione. Preziosi alcuni suoi recuperi ai difensori avversari nel finale.

**D'APRILE 6,5.** Si muove a ridosso delle punte, rendendosi utile anche in interdizione.

**[illegible]ARRELLO s.v.** Entra in campo a un quarto d'ora dalla conclusione, ma rimane in campo soltanto 10' perchè l'arbitro lo espelle per un fallo che meritava soltanto il cartellino giallo.

**TURATO 7,5.** Una spina nel fianco della difesa torinese. Il portiere Argomienne gli nega per due volte la gioia del gol, con altrettanti interventi provvidenziali, allora lui inventa il servizio vincente per la deviazione aerea di Pivot. [s. b.]

Luca Pivot al tiro. Domenica il centrocampista ha realizzato la rete decisiva

## «Questa è la mia squadra»

*Chiarenza contento per il pari a Ivrea*

**AOSTA.** Un punto guadagnato, ma tre giocatori espulsi. La compagine del Valle d'Aosta torna dalla disputata a Bollengo contro l'Ivrea con il primo risultato utile in trasferta conquistato in questa stagione (tre sconfitte di fila in precedenza), però conclude la partita con otto giocatori. In vantaggio nel primo tempo grazie al gol siglato da Piro, i blucerchiati sono stati raggiunti nella ripresa dalla rete di Marsan dopo gli allontanamenti di Dandrea e di Cavallo. Di Loreto è stato poi costretto a lasciare il campo per il cartellino rimediato nel finale di partita.

«Siamo stati penalizzati dall'arbitraggio - dice l'allenatore Vincenzo Chiarenza -. A mio parere, tutte e tre le espulsioni sono state affrettate. Nell'episodio che ha portato al secondo cartellino giallo ai danni di Dandres, la beffa è stata doppia. Sul giocatore era stato commesso un fallo da rigore, mentre il direttore di gara ha ravvisato la simulazione. Ai ragazzi non posso che fare gli elogi per come si sono comportati in campo».

«Abbiamo dominato il primo tempo - aggiunge il tecnico -. Nella ripresa siamo stati condizionati dalla inferiorità numerica. Contro l'Ivrea ho visto la squadra che voglio, determinata e lucida in ogni frangente. Dalla panchina gli eporediesi sono giunte le risposte che aspettavo. E' stata la miglior prestazione della squadra in trasferta. Tutti hanno fatto il proprio dovere. Tra l'altro, il portiere d'Argenio è stato bravissimo». Buone notizie per Pereira. Il giovane attaccante è tornato dal Brasile con il tanto sospirato transfer. [s. b.]

Hockey ghiaccio

## I Lions ritornano in Valpellice

**AOSTA.** Passeggiata per il Feldkirch contro i Lions CourmAosta nella 14ª giornata del campionato di serie A1 di hockey. Gli austriaci, in testa alla classifica con il Villach, hanno strapazzato i gialloneri per 11-4, con parziali 3-1, 6-2 e 2-1. La partita non ha avuto storia: dopo 4 minuti, il Feldkirch era già sul 3-0. Dopo un tentativo di reazione dei Lions, con la rete di Marziale al 7'30" in superiorità numerica, i padroni di casa hanno dilagato nel secondo periodo e hanno controllato nel terzo. Le altre reti giallonere sono state realizzate da Scapinello, Tomasello e Bossio. Da sottolineare che la squadra di Flockhart ha affrontato la trasferta priva di Tremblay (ancora infortunato) e Mc Caig (fermato dal giudice sportivo per due turni). Inoltre il Feldkirch, davanti a quasi 2000 tifosi, ha impostato la partita sul confronto fisico e a farne le spese è stato Tremolaterra, uscito anzitempo dalla pista dopo essere stato stoccato duro».

Questa sera, per ospitare il Fassa, gli «zingari» gialloneri saranno costretti ancora una volta a giocare sulla pista di Torre Pellice. E lo stesso succederà giovedì per Lions-Vipiteno. Il Palaghiaccio di Aosta è chiuso da luglio e la riapertura (con la conseguente presa in consegna da parte dei Lions tramite Federghiaccio) è ormai diventata la barzelletta dell'ambiente hockeistico. Sul termine dei lavori di riparazione dell'impianto del ghiaccio non ci sono certezze.

I risultati dell'ultimo turno: Alleghe-Asiago 3-8, Fassa-Villach 1-7, Jesenice-Bolzano 3-2, Klagenfurt-Vipiteno 8-0, Bled-Vienna 1-3, Graz-Cortina Milano 10-4, Ljubljana-Brunico 12-3. [gio. mac.]

### RISULTATI FLASH

**[illegible]** Il Verrayes si è aggiudicato il titolo autunnale di tsan superando, nella finale disputata a St-Vincent, lo Châtillon per 3033-1791. Nel girone unico delle serie C-D si è imposto il Montjovet, che ha sconfitto il Quart per 2545-766.

**FIOLET.** Titolo regionale per il Porossan in serie A, che ha sconfitto in finale il Saint-Christophe per 1381-1325. Nelle altre categorie le vittorie sono andate al Bosses (B), al La Thuile (C), al Valpelline (D) e al Saint-Oyen (E).

**BASKET.** Prima sconfitta per la Buckler nn C2. Dopo 3 vittorie, i gialloneri sono stati superati in trasferta dall'Asti per 90-69. Miglior realizzatore Padovani, con 20 punti.

**[illegible]** Sempre il Valle del Lys al comando della classifica. La capolista ha superato Loranzese per 2-0. Gli altri risultati: Chiaverano-Pont Donnas 2-3, Grand Paradis-Bollengo 2-0, Hône/Arnad-Cogne Aosta Giorgio Elter 1-1, Lessolo-Champdepraz/Montjovet 6-1, Settimo Vittone-Quart 5-1 e Chiaverano-San Grato 1-0.

**[illegible]** Allunga il passo il Riviera delle Alpi, che con la vittoria per 2-0 sul Roisan ha portato a 5 i punti di vantaggio sui più immediati inseguitori. Gli altri risultati: Burolo-Villeneuve 1-0, Banchette-Courmayeur 2-2, Aosta 2000-Chambave 1-2 e Samone-Montaltese 0-0.

**[illegible]** Una vittoria e una sconfitta per le squadre valdostane all'esordio nei campionati di serie C. Nel settore femminile il Cogne Acciai Speciali ha espugnato il campo del Lingotto, imponendosi al tie-break.

In campo maschile l'Olimpia è stata superata in casa dal Volpiano per 3-1.

**PALLAMANO.** Successo in trasferta per il Videoscar Cogne nella seconda giornata del campionato di serie B maschile. La squadra si è imposta a Udine per 24-23. Miglior realizzatore Massimiliano Maschera, con 8 reti.

[s. b.]

Fiat Palio Weekend è carica di energia: pronta a fare con te le cose che più ti piacciono e a seguirti ovunque, nelle tue giornate più impegnative come nel tempo libero. Oggi le soddisfazioni cominciano già dal prezzo: il tuo usato che vale zero vale almeno 3.600.000 lire di risparmio per passare a Fiat Palio Weekend. Questa auto sarà tua a partire da 19.900.000 lire. Fiat Palio Weekend: la tua energia non può più aspettare.

* *Prezzo comprensivo della valutazione usato L. 3.600.000. Offerta valida fino a fine mese per le vetture disponibili presso la Rete.*

FIAT

CONCESSIONARIE FIAT DELLA PROVINCIA DI AOSTA

**NUOVA AUTOALPINA** Via Mazzini, 16 - 11100 Aosta Tel. 0165/40963-236776

**SICAV 2000** Corso Battaglione Aosta, 103 11100 Aosta -Tel. 0165/40146-7-8

PRODOTTI E DISTRIBUITI DA LUXOTTICA. MOD.

GIORGIO ARMANI

OCCHIALI

SAI

LA STAMPA

SPECIALE

SUPPLEMENTO AL [illegible] ODIERNO

INFORMAZIONE PROMOZIONALE

SAI

## Il fondo «Press» fra le proposte assicurative ramo vita dell'agenzia Sai

# Costruire da oggi una «pensione bis»

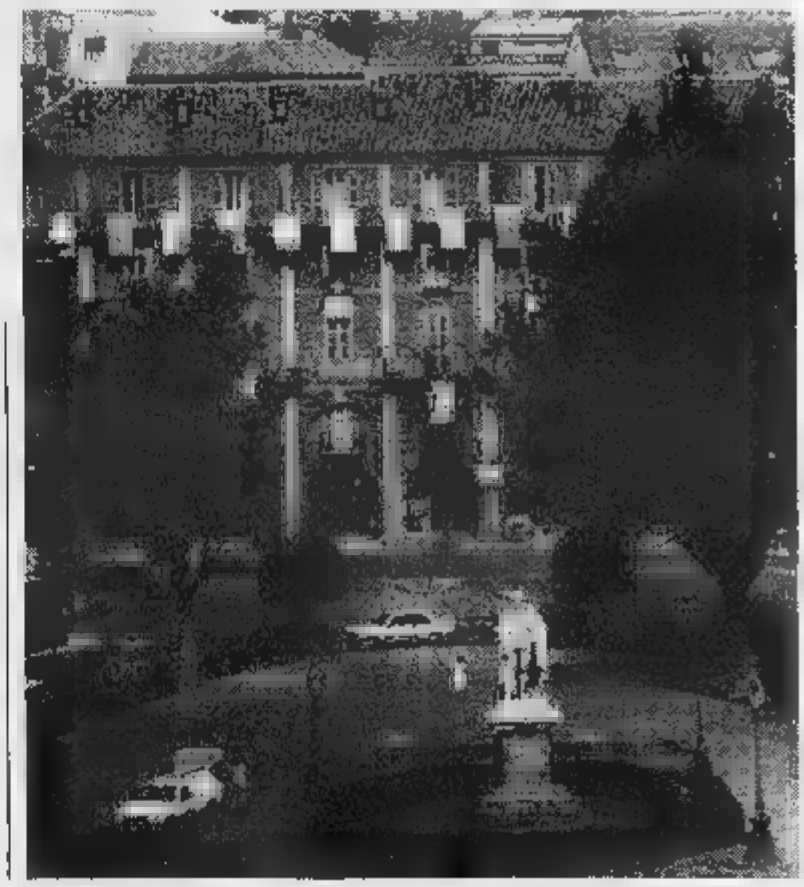

**ASTI.** La sicurezza del domani: uno slogan forse scontato, [illegible] che negli ultimi anni ha fatto presa. La «Sai» [illegible] Paolo Pontacolone e Silvano Caldieri con agenzia [illegible] via D'Azeglio 34 ad Asti, ha, nel ramo vita, una serie di proposte. Si comincia con «Press pensione» per costruire [illegible] propria pensione integrativa. Ma di che cosa si tratta? «E' la gestione finanziaria - spiegano all'assicurazione - garantita dall'esperienza e professionalità Sai, che consente ai risparmi [illegible] crescere in funzione dei versamenti effettuati [illegible] degli elevati rendimenti riconosciuti grazie alla forza dei molti assicrati che a loro volta hanno scelto "Press"». Il risparmio assicurato, confluirà infatti in un fondo (Gestione speciale) costituito [illegible] titoli, obbligazioni ecc. chiamato [illegible] - previdenza speciale Sai»: consentirà al sottoscrittore [illegible] costruire una rendita che consolida la sua crescita nel tempo. I versamenti nel fondo «Press», spiegano alla Sai, godono di importanti vantaggi fiscali in base alla legislazione vigente.

Negli anni in cui si [illegible] maggiormente attivi e produttivi [illegible] importante pensare al futuro, risparmiando un po' alla volta per disporre in futuro di un capitale. In quest'ottica si inserisce anche «Press risparmio», altra soluzione offerta dalla «Sai». «Unisce alla redditività della gestione finanziaria professionale la tutela di [illegible] formula assicurativa - sottolineano all'assicurazione - Infatti al termine del programma di versamenti periodici stabilito dall'assicurato (annuali, semestrali [illegible] occasionali), "Press risparmio" garantirà [illegible] capitale sul quale poter contare in futuro [illegible] che crescerà ogni anno in base ai risultati ottenuti dalla gestione "Press - previdenza spaciale Sai"». Pure per questa formula vi sono vantaggi fiscali.

«Press capitale», prodotto offerto dalla Sai, [illegible] un piano di risparmio assicurativo personalizzato: l'assicurato stabilisce la durata del piano, quanto versare annualmente e in quante rate suddividere l'investimento annuale, se [illegible] quando lo [illegible] ritiene [illegible] opportuno. Si potranno inoltre compiere versamenti occasionali, anche in date diverse dalle scadenze programmate, in modo da arricchire il risultato dell'investimento. Alla scadenza del piano di risparmio si potrà disporre del capitale, [illegible] già immediatamente, sin dal primo versamento, «Press capitale» può garantire agli eredi del sottoscrittore l'intero capitale maggiorato del 10%.

La sicurezza del futuro è un problema per giovani e anziani anche ad Asti (nella foto a fianco [illegible] Alfieri)

**Nell'Astigiano** (al 31-12-'96 dati Inps)

(La prima cifra si riferisce al numero; la seconda all'importo annuo in migliaia di lire)

**VECCHIAIA PIU' ANZIANITA':** Commercianti: 3.202; 31.814.335 - Lavoratori dip.: 21.712; 337.281.160 - Coltivatori dir.: 12.983; 124.229.856 - Artigiani: 3.072; 38.542.456;

[illegible]**A':** Commercianti: 1.082; 8.972.148 - Lavoratori dip.: 6.106; 69.136.105 - Coltivatori dir.: 8.960; 74.870.780; Artigiani: 983; 8.158.824.

**SUPERSTI[illegible]** Co[illegible]: 1.109; 5.763.326 - Lavoratori dip.: 9.747; 91.563.939 - Coltivatori dir.: 6.026; 26.363.723 - Artigiani: 1.153; 6.796.473.

**TOTALE: 79.729; 890.903.744**

Caldieri e Pontacolone

Consulenti e Assicuratori in Asti

SAI

# La polizza Vita é come un quadro acquista valore nel tempo

**ITALIANA**
ASSICURAZIONI

*LineaVita*

**Cav. Angelo Ferrando** - *Competenza, serietà e professionalità*

**AGENZIA GENERALE:** ASTI - Via Garibaldi, 4 - Tel. 0141 592.070 - 436.404
**SUBAGENZIA:** *Stefano Ferrando* MONTECHIARO - Piazza Umberto 17 – COLCAVAGNO - Via Gen. Guasco 7
MONTIGLIO - Piazza Margherita

## Offerta completa di polizze della «Italiana assicurazioni»

# Linea vita per vivere meglio

## *Come garantirsi un domani sereno*

**ASTI.** «Linea vita per vivere meglio»: è l'offerta completa di polizze vita che la «Italiana assicurazioni» di Angelo Ferrando propone a chi intende «mettere in cassaforte» il proprio futuro.

La «Italiana assicurazioni» ha, ad Asti, una nuova sede; lasciati i locali di via Ospedale, l'agenzia si è trasferita in via Garibaldi (sopra l'omonima caffetteria), nel palazzo completamente ristrutturato che si affaccia a piazza Alfieri (lato Anfossi). Un ambiente elegante ed accogliente, nel cuore della città. Con Angelo Ferrando collabora strettamente il figlio Stefano; l'assicuratore (noto agli sportivi per il passato di allenatore di tamburello) ci tiene a sottolineare questa continuità che l'agenzia della «Italiana assicurazioni» intende garantire alla propria clientela: «Proprio perchè fiducia e rapporti umani - spiega Angelo Ferrando - sono importantissimi nel nostro lavoro».

E veniamo alla proposta «Linea vita per vivere meglio», ovvero come procurarsi un domani sereno, libero da preoccupazioni economiche. «Ogni soluzione - spiegano i responsabili dell'agenzia - presenta caratteristiche e vantaggi diversi per rispondere alla più svariate esigenze e problemi». A chi si rivolge questa polizza? A tutte quelle persone che vogliono conservare il loro attuale livello di vita anche quando andranno in pensione. Per chi vuole tutelare i propri cari da difficoltà finanziarie. Per coloro che pensano alla diversificazione del risparmio o degli investimenti.

L'agenzia di Angelo Ferrando (foto repertorio) s'è trasferita

3

LA STAMPA

Che cosa richiede? Il pagamento di un premio in tempi e modi da concordare, proporzionale alla dimensione del capitale assicurato. In alcuni casi, per somme elevate, occorrono degli accertamenti sanitari sullo stato di salute dell'assicurato.

Altri vantaggi. I vantaggi delle polizze «Linea vita» della «Italia assicurazioni» di Ferrando, non sono tutti qui. Possono risolvere molti altri problemi: dalle successione alla deducibilità fiscale, dai prestiti, alla impignorabilità. Inoltre con le polizze vita non si va mai in rosso - spiegano all'Italiana - Infatti non si può avere un risultato negativo. Sin dall'inizio è garantito capitale maggiore della somma dei premi versati.


sansecondo

FIAIP

**CASABIANCA:**
casale magnifico rifinit. in splendida posiz. dominante riservata, ristrutturato finem. e gusto. Ampio salone, cucina, camere, 3 bagni. Alloggetto custode. Garage, loc. deposito, legnaia. Immerso in 50.000 mq. circa di terreno in corpo unico. Ottima opportunità. L. 730 mil. (Rif. 291/54)

**COCCONATO:**
casale primo '900 finemente ristrutturato, circondato da giardino piante secolari terreno recintato. Composto logge, porticati, 12 camere, biservizi.
Ottimo affare.
L. 380 milioni.
(Rif. 309/113)

**MONTEGROSSO:**
casa in posizione, abitabile di 5 vani, bagni, mansarda perfinata, cantina + antistante fabbricato con garage, ra e tavernetta. 4.000 mq. di terreno.
L. 175 milioni
(Rif. 71/68)

**QUARTO D'ASTI:**
centro paese, bella posizione, grande bifam. ristrutturata di alloggi indipendenti 150 mq. ciascuno : cucina salone living, ripostiglio, 3 camere, 2 bagni. Grande giardino di 1.000 mq
L. 575 milioni.
(Rif. 323/5)

IMMOBILI IN

**VIGLIANO** paese con splendido terrazzo, posizione panoramica su 2P.: sala, 4 camere, cucina, garage, giardino. L.143 mil. (Ril. 246/57)

magnifica posiz. vani, ristrutturare 6.000 mq. c.a. terreno. L.125 milioni (Rif. 216/14)

**VIC.ZE** rustico rifinitiss. in buona . soggiorno, 2 tinello, cucinino, garage doppio, giardino. Cortile indip. 2 lati. L.165 milioni (Rif. 310/61)

IN

**VILLA** casa pa. arredata, cucina, soggiorno, bagno, 2 letto, terrazzo. Garage, cantina, libera 3 lati, cortile indip.
L. 92.500.000 (rif.321/73)

**CERRINA** casa domin. tutta ristruti. libera 3 lati. Impianti terma, luce, acque. 6 camere, 3 bagni. Mq. 270 calpestabili + 2 garage, cortile indip., giardino, orto 350 mq.
L. 228 mil. (Ril. 308/60)

intero stabile 2.400 . parvmenti in granito e marmo, adatto grande distribuz. o centro direzionale. Informazioni in ufficio. (Rif. 320/72)

**MONTIGLIO LAGO** **CODANA** complet. ristrutturata salone camino, 2 camere, cucina, garage, cantina, terrazzino, giardinetto 250 mq., orto. Occasione unica.
L. 118 mil. (Rif. 287/16)

**VILLAFRANCA** cascina soleggiata, indip. su 4 lati, 1.200 mq. di terreno, vani, servizi, 2 porticati.
L. 216 milioni. (Rif. 273/2)

**VILLAFRANCA VIC.ZE** strutt. di villa tampon. su 2 P. 120 mq. per Piano 2.500 mq. terreno circa. Comoda linea autobus per Torino.
Ottima posiz.
L. milioni (Ril. 285/6)

(Bruno) casa fine secolo ristrutt., 90.000 mq. di terreno recint. Adatta a centro ippico o agriturismo.
Comoda ai servizi e alle strade provinciali.
(Ril. 303/47)

**FERRERE** (Collina S.Secondo) rustico da ristrutt. con progetto approvato 8 + servizi, libero su lati + 4.000 mq. di terreno, ben esposto.
L. 93 mil. (Rif. 305/49)

## Momento buono per gli investimenti immobiliari

# E il mattone ritorna simbolo di sicurezza

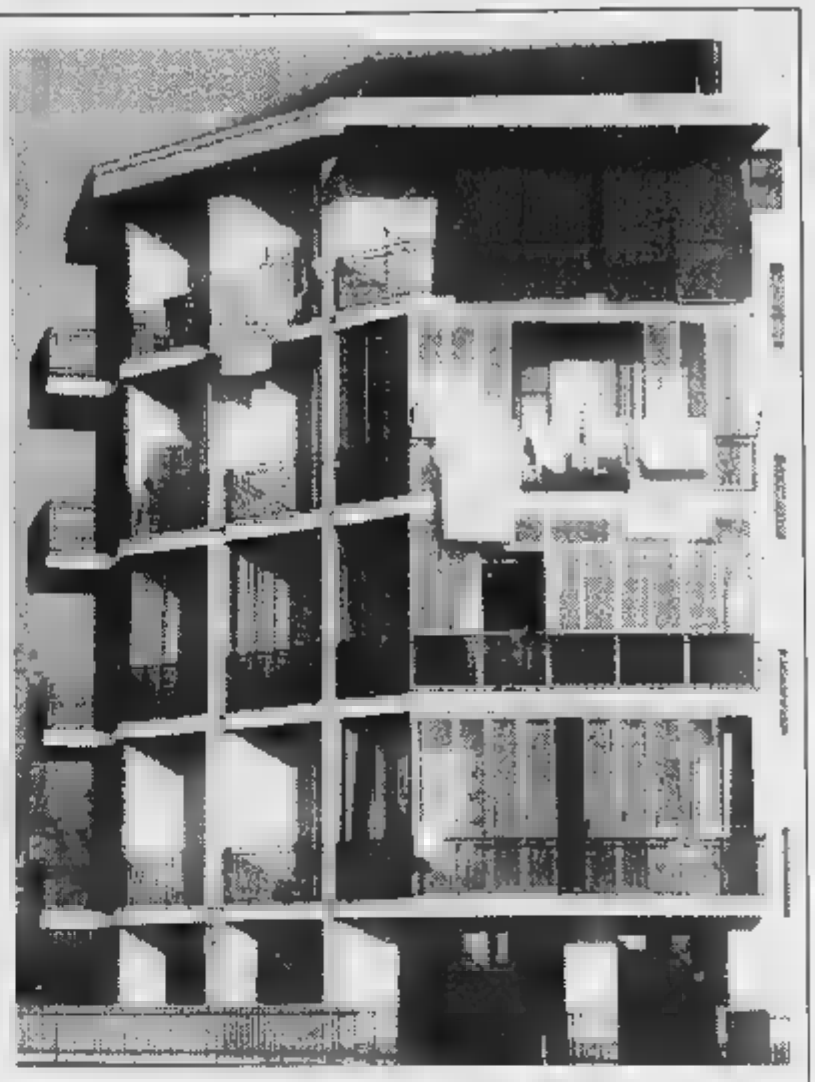

Il mattone [illegible] un simbolo di «solidità»: quale migliore premessa per chi cerca certezze [illegible] cui [illegible] il proprio futuro? Può sembrare strano abbinare la previdenza al settore immobiliare. Ma per gli addetti ai lavori, invece, è una scommessa da consigliare. E non solo perchè la casa è comunque un bene primario.

«Il momento non è mai stato favorevole come oggi - spiega Samuele Triberti della San Secondo servizi immobiliari -. Pensiamo alla casa sia per [illegible] proprio, ma anche come investimento per reddito, nonostante le tasse siano ancora troppo alte: ma questo problema potrebbe risolversi se passeranno alcune facilitazioni che sono contenute nella Finanziaria».

Il ragionamento è semplice: «La Borsa va in altalena, altre forme di investimento non hanno più i rendimenti di una volta - spiega Triberti -. L'alternativa allora è la casa. Dopo un periodo di relativa crisi, oggi, con i tassi dei mutui a livelli bassi come non sono mai stati [illegible] che potrebbero essere ancora ulteriormente ritoccati, l'investimento è tornato ad [illegible] appetibile. E anche i prezzi di mercato sono più convenienti che qualche anno fa: è una congiuntura favorevole che potrebbe non durare [illegible] lungo».

### *Quotazioni appetibili e mutui più convenienti*

Oggi, secondo Triberti, un alloggio-tipo in una zona «normale» ad Asti si può trovare al di [illegible] dei 2 milioni al metro quadro. «I prezzi invece salgono se si va nel centro storico, diventato ora molto richiestro: qui si va dai 3 ai 3 milioni e mezzo».

Meno appetibile [illegible] la zona Nord, con quotazioni in discesa rispetto ad un paio [illegible] anni fa («se si escludono alcune tipologie di alloggio di lusso, o in posizione particolare, siamo tra i 2 e i 2 milioni e [illegible] spiega Triberti).

«Se [illegible] pensa all'alloggio co[illegible] investimento - aggiunge ancora l'esperto - si può calcolare che oggi un'abitazione classica di quattro vani garantisca un reddito, [illegible] seconda delle zone, dalle 600 alle 800-850 mila lire: una buona integrazione alla pensione, [illegible] comunque un reddito competiti[illegible] rispetto all'investimento iniziale».

Senza contare che l'immobile difficilmente perde [illegible] valore, per cui nel tempo non c'è pericolo di svalutazione del capitale investito.

Appartamenti, investimento che conviene

**4**


BAYERISCHE ASSICURAZIONI

BAYERISCHE VITA

Il Gruppo BBV leader in Germania, anche in Asti:

- Persone qualificate
- Espressione della più evoluta cultura assicurativa
- Forza patrimoniale

Agenti Generali Procuratori

Alessandro Cundo - Nicola Piccione

La previdenza pubblica messa in crisi dalla situazione demografica nazionale

# Un domani con garanzia... tedesca

## *Anche in Italia le polizze della BBV di Monaco*

La situazione demografica che si è creata in Italia risulta, vista sotto il profilo della previdenza pubblica, estremamente delicata. Si stima che tra pochi anni il numero dei lavoratori sarà uguale a quello dei pensionati. Inoltre, molti di coloro che termineranno la propria vita lavorativa nel prossimo millennio non potranno più contare su una pensione pari all'80% dell'ultimo stipendio, ma solo sul 50-60% di questo, se non meno (fonte: Ania), abbassando quindi in modo drastico il proprio tenore di vita.

La BBV (Bayerische Beamten Versicherungen di Monaco di Baviera) ha deciso di presentare anche in Italia i suoi servizi previdenziali, frutto di una centennale esperienza, e già da tempo collaudati con successo in Germania. Ma una polizza di previdenza integrativa raggiunge i risultati sperati solo se è frutto di una seria ed accurata consulenza, ed il personale dell'Agenzia Bayerische di Asti è in grado di guidare al meglio ogni cliente, nella scelta delle soluzioni migliori.

Uno dei piani di risparmio proposti da Bayerische Vita è denominato **«Oggi Per Domani»**. Si tratta di un prodotto che, data la sua elevata flessibilità e completezza di coperture, può essere destinato sia all'integrazione pensionistica che alla costruzione di una propria «dote» per i figli (a proposito, tra due mesi è Natale...).

Qui è il complesso di via Goito dove ha sede l'Agenzia Bayerische di Asti.

Il settore «vita» è tradizionalmente la punta di diamante del «Gruppo Bayerische» (nel luglio di quest'anno la Bayerische Vita ha ottenuto l'ingresso nel listino della Borsa Valori di Milano), ed all'interno dell'Agenzia Generale di via Goito potrete trovare i prodotti di risparmio più evoluti e moderni: dalle polizze ad alto contenuto assicurativo, a quelle del momento: le «Index Linked», direttamente collegate agli indici più importanti delle Borse mondiali, e che consentono di investire in Borsa, senza correre a rischio il capitale.

Chi sottoscrive una polizza Vita Bayerische può inoltre godere di uno sconto pari al 10% sulla polizza dell'automobile che, unito agli altri parametri di personalizzazione previsti, può arrivare sino al 30%.

Desideriamo soffermarci un attimo sulle varietà delle personalizzazioni per la polizza r.c. auto proposte da Bayerische. Finalmente gli automobilisti che provocano meno incidenti vengono veramente premiati: la Bayerische riconosce uno sconto pari al 5% alle donne con più di 25 anni di età; altro sconto del 5% è previsto per chi ha la patente da almeno 10 anni, e per chi non ha causato incidenti negli ultimi 3 anni, lo sconto sale al 20%.



AUGUSTA ASSICURAZIONI

SEDE DI ASTI
Via Leopardi, 4
Tel.0141-35.20.89
0141-35.39.76

SUBAGENZIA
DI CITTA'
C.so Alessandria, 251

SUBAGENZIA
CASTELNUOVO D.B.
Via dei Rivalba, 12
Tel.011-9876.326

**Vuoi garantirti una buona pensione integrativa? Scegli Insieme!**

Scegli la sicurezza di una pensione integrativa

Scegli la libertà di versare come vuoi

Scegli la possibilità di passare ai tuoi cari

*Pensione*
AL SICURO CON AUGUSTA VITA
**Con Bene Pensione scegli tante opportunità**

Scegli la sicurezza di una gestione professionale

Scegli i vantaggi delle detrazioni fiscali

Scegli l'esperienza e la forza di una grande Compagnia

Bene Pensione è la polizza che ti assicura una solida base economica per affrontare con serenità e in piena indipendenza il tuo futuro. Con Bene Pensione puoi accumulare un capitale, rivalutato nel tempo, che al momento stabilito si trasformerà in una rendita vitalizia: un reddito sicuro per essere di peso a nessuno e per vivere sereni.

I nostri Consulenti sono a vostra disposizione per **CONSULENZE E PREVENTIVI PERSONALIZZATI**

## Polizze-vita integrative sempre più convenienti agli sportelli delle banche

# Le pensioni fai da te

## *Ma solo con società affidabili*

Per chi sarà anziano [illegible] qualche anno [illegible] preannuncia un futuro quanto [illegible] incerto, con pensioni che saranno pari al 50-60 per cento dell'ultima retribuzione

Il nuovo sistema previdenziale, così com'è venuto fuori dalle varie riforme che si [illegible] succedute negli ultimi anni, porrà le sue basi su tre pilastri fondamentali.

Il primo sarà il sistema pubblico che distribuirà pensioni pari al 50-60 per cento dell'ultima retribuzione; il secondo saranno i fondi pensione che, mediante gestioni collettive, erogheranno [illegible] assegno complementare; il terzo [illegible] le gestioni individuali, cioè le polizze vita, con cui ciascun lavoratore potrà costruirsi il proprio reddito complessivo previdenziale.

Un discorso a parte merita questo «terzo pilastro». Il settore della previdenza integrativa, [illegible] «polizze vita», è già fiorente in Italia, ma nelle ricche prospettive di sviluppo che gli si aprono potrà garantire ai lavoratori occasioni ancor più interessanti.

C'è una condizione di fondo da tener presente per non avere cattive sorprese quando [illegible] sottoscrive una polizza-vita: [illegible] indispensabile rivolgersi [illegible] società affidabili, [illegible] per propria tradizione e solidità, o per serietà degli azionisti e dei gestori.

Un canale innovativo, attualmente in pieno boom, cui gli specialisti del settore stan[illegible] affidandosi per poter offrire polizze-vita sempre più convenienti è quello delle banche, presso i cui sportelli le compagnie distribuiscono le proprie polizze.

Va in questa direzione l'intesa tra Prime Augusta e Vita (Gruppo Fiat) [illegible] il CAB Credito Agrario Bresciano, società di forte solidità e una lunga esperienza.

Gli accordi di questo tipo so[illegible] ormai numerosi in Italia. La scelta del «marchio» specifico [illegible] del tipo di polizza va fatta con cura esaminando caso per [illegible] le proposte più rispondenti ai propri interessi, a condizione però, per evitare sgradite sorprese, che la solidità nel tempo di chi gestirà i nostri soldi sia al di sopra di ogni sospetto.

ScelgoREALE

**La polizza vita [illegible] quattro fondi d'investimento tra cui spaziare e [illegible] consulenza Reale.**

[illegible] oggi potete fare del vostro risparmio un investimento dinamico. ScelgoReale: la formula moderna [illegible] sporta alle opportunità del mercato globale. Decidete quanto e [illegible]me suddividere il vostro capitale, spaziando tra quattro fondi internazionali: obbligazionario europeo, azionario italiano, azionario mondiale, azionario dei paesi emergenti. Con la libertà di cambiare nel tempo la ripartizione dell'in[illegible]. Con [illegible] vantag[illegible] che in più [illegible] una polizza vita. [illegible] con tutta la competenza di un Agente che vi seguirà in ogni decisione tenendovi sempre aggiornati. Anzi, perché non lo chiamate subito per avere più informazioni?

REALE MUTUA ASSICURAZIONI

DA REALE MUTUA [illegible] NATURALE ASPETTARSI QUALCOSA [illegible] PIÙ.

**AGENZIA DI ASTI**
Piazza Alfieri, 51 - Tel. 014.131.658

**AGENZIA [illegible] CANELLI**
Viale Risorgimento, 31 - Tel. 0141.831.800

**AGENZIA [illegible] MONCALVO**
Piazza C. Alberto, 6 - Tel. 0141.917.430

Sono tante le opportunità offerte da «Scelgo Reale»

# C'è un fondo nel futuro

## *Investire in Italia, Europa, Far East*

**Scelgo Reale** è una polizza Vita Unit Linked, cioè collegata a fondi di investimento. Un prodotto indirizzato a tutti coloro che, attraverso un consulente del risparmio gestito desiderano diversificare i propri investimenti [illegible] attratti dalle opportunità del mercato borsistico nazionale ed internazionale. **Scelgo Reale** offre la gestione personalizzata degli investimenti previdenziali: una formula di investimento innovativa, che unisce alle potenzialità di rendimento dei fondi comuni, i vantaggi di una polizza Vita. Con **Scelgo Reale** è possibile scegliere [illegible] ripartire l'investimento fra:

●Un fondo obbligazionario europeo: REALE «CAPITALE EUROPA» il cui patrimonio viene investito in gran parte in titoli di debito pubblico emessi in prevalenza da governi dei Paesi europei. Il fondo è adatto ad investimenti molto prudenti.

[illegible] fondo [illegible] italiano: «REALE IMPRESA ITALIA» in cui i proventi [illegible] investiti per la maggior parte [illegible] di aziende italiane. Il fondo ha [illegible] componente di rischio moderato.

●Un fondo azionario globale: «REALE IMPRESA MONDO», [illegible] cui patrimonio viene investito in azioni emesse da aziende italiane [illegible] straniere (europee ed extraeuropee). [illegible] redditività è così legata [illegible] quella delle più importanti borse mondiali, oltre che all'andamento delle valute nelle quali [illegible] denominate le azioni acquistate. Destinato [illegible] chi accetta una rischiosità medio elevata.

[illegible] fondo azionario Paesi Emergenti: «REALE IMPRESA EMERGENTE», è prevalente l'investimento in azioni di paesi di Sud-Est asiatico [illegible] Sudamerica. Per investitori con elevata propensione al rischio/rendimento.

**Scelgo Reale** non prevede consolidamento delle prestazioni e non ha un minimo garantito alla scadenza ma, per le sue caratteristiche tecniche, permette di [illegible]timizzare il rapporto rischio/rendimento [illegible] di cogliere le migliori opportunità dei mercati finanziari. La durata dell'investimento [illegible] caratterizzata dalla flessibilità in funzione dei bisogni e delle tipologie del cliente [illegible] può variare da 5 a 40 anni.

Anche la tipologia di premio ha [illegible] vantaggio della flessibilità. Può essere unico con un minimo di 5 milioni o ricorrente a partire da un importo minimo di 2 milioni an[illegible] [illegible] possibilità di frazionamento semestrale, trimestrale [illegible] mensile.

**Graziano Maria Guerino** agente capo procuratore della Reale Mutua

La società offre un nuovo prodotto «Scelgo Reale» legato a fondi sia obbligazionari che azionari

7

**Scelgo Reale** offre inoltre questi vantaggi:
- stessi benefici fiscali di una polizza [illegible].
- scelta dei beneficiari e loro sostituzione in qualsiasi momento.
- Insequestrabilità e impignorabilità delle somme che saranno erogate dalla Compagnia.
- Esenzione dalle tasse di successione.
- Possibilità [illegible] effettuare versamenti aggiuntivi in qualsiasi momento.
- Disponibilità anticipata del capitale tutto o in parte, secondo le esigenze.
- Trasparenza rendimenti e costi.
- Possibilità [illegible] trasformare il capitale in rendita rivalutabile.


**LA STAMPA**
Editrice La Stampa SpA
Via Marenco [illegible], Torino
Stabilimento di stampa
La Stampa, v. G. Bruno 84, Torino
Supplemento chiuso in tipografia il 26-10-1998



# ASSICURATEVI DEI PROFESSIONISTI

Gli agenti professionisti sono operatori autorizzati a progettare ed emettere polizze personalizzate, su misura, per ogni singola esigenza.

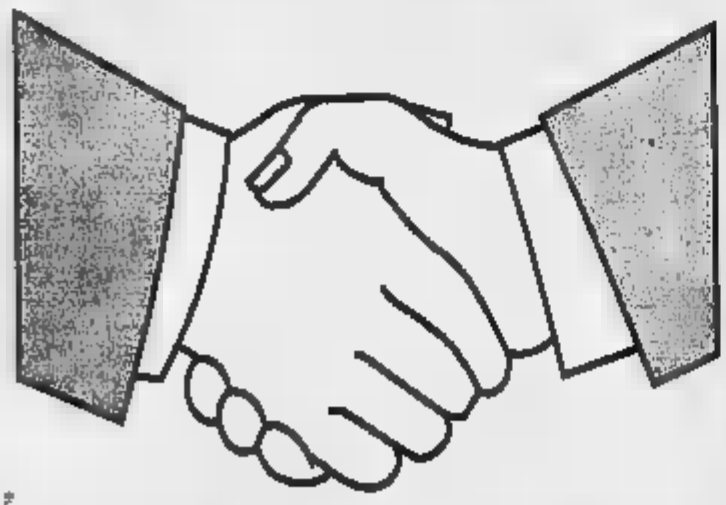

ALLOVIO ELIO - RAS - NIZZA
[illegible] FRANCESCO - ITALIANA ASS. - ASTI
BORIO GIOVANNI - REALE [illegible] - ASTI
CALDIERI SILVANO - SAI - ASTI
CAPUZZO GIULIO - MILANO NUOVA MAZ. - [illegible]
[illegible] FRANCESCO - VITTORIA [illegible] - ASTI
CICERO ALFREDO - LAVORO E SICURTÀ - ASTI
CONCETTI GIOVANNI - ALLSECURES - ASTI
CORRIAS COSTANTINO - LA PREVIDENTE - ASTI
CRAVERO STEFANO - L'ABEILLE - ASTI
DITTIMA GIULIANO - LLOYD ITALICO - [illegible]
DRAGO CARLO - LA PREVIDENTE - ASTI
FERRANDO ANGELO - ITALIANA ASS. - ASTI
FRANZOSO GIANNI - AGENTE PLURIMANDATARIO - ASTI
GALLO BERNARDINO - LLOYD ADRIATICO - ASTI
GUARINO GRAZIANO - REALE MUTUA - ASTI
GUTTADAURO FILIPPO - UNIPOL - ASTI
[illegible] MAURO - ALLIANZ SUBALPINA - ASTI
[illegible] GIORGIO - GENERALI - CANELLI
[illegible] GIULIANA - FATA - ASTI
MORINO PAOLANTONIO - LA FONDIARIA - NIZZA
MORINO [illegible] - LA FONDIARIA - NIZZA
MORTARA ANTONIO - TORO - ASTI
PAMPIRIO GIORGIO - RAS - ASTI
PAMPI[illegible] - RAS - ASTI
[illegible] FLAVIO - GAN ITALIA - ASTI
PONTACOLONE PAOLO - SAI - ASTI
POGGIO A. FLORIANO - GENERALI - CANELLI
PORTA [illegible] - NUOVA TIRRENA - ASTI
[illegible] SERGIO - LA FONDIARIA - ASTI
RICCI GRAZIELLA - WINTERTHUR - ASTI
SACCON RENATO - LA FONDIARIA - ASTI
STEFFANELLI DOMENICO - SAI - MONCALVO
STRADELLA GIUSEPPE - WINTERTHUR - ASTI
TOMASELLA [illegible] - GENERALI - [illegible]
TORTA FEDERICO - TORO - ASTI
ZAIO ALDO - GENERALI - ASTI

Assicurarsi è bene. Assicurarsi bene è [illegible]io.

UNIONE INDUSTRIALE DELLA PROVINCIA DI ASTI NOTIZIE PER LE AZ

# C'E' QUALCUNO CHE FA QUALCOSA PER GLI IMPRENDITORI

# SONO GLI IMPRENDITORI DELL'UNIONE INDUSTRIALE DI ASTI

L'Unione Industriale della Provincia di Asti nata nel 1935 è sorta come espressione di tutti gli imprenditori grandi o piccoli per accrescere la loro forza e la loro possibilità di incidere nel vivo della società. Accanto all'azione di rappresentanza l'Unione Industriale sviluppa per i propri associati un'ampia gamma di servizi così articolati

## [illegible]

- Consulenza in [illegible] di diritto del lavoro e interpretazione dei contratti
- Assistenza nelle trattative e questioni sindacali sia individuali che collettive
- Attività di rappresentanza svolta attraverso la costante presenza di rappresentanti ed esperti nei principali organismi locali quali:
  - Comitato Provinciale INPS
  - Comitato Provinciale INAIL
  - Comitati per il Collocamento
  - Commissione Provinciale [illegible] la Cassa Integrazione Guadagni

Tale attività viene svolta sia per quanto concerne l'industria che per quanto riguarda le imprese edili.

## PREVIDENZA

- Aggiornamento e consulenza alle imprese in materia di previdenza e contributi
- Assistenza e cura di singole pratiche e ricorsi presso Enti Pubblici competenti quali:
  - Istituto Nazionale Previdenza Sociale
  - Ispettorato del Lavoro
  - INAIL
- Interpretazione e supporto alle aziende in [illegible] di adempimenti previdenziali, contributivi e assicurativi
- Tutela [illegible] le aziende nei confronti dei diversi Organi ispettivi del lavoro
- Orientamento delle aziende in merito all'utilizzo di erogazioni sostitutive della retribuzione a favore del personale dipendente.

## TRIBUTARIO

- Assistenza e consulenza alle aziende nell'interpretazione [illegible] norme tributarie quali:
  - Imposta sul valore aggiunto
  - Bolla di accompagnamento
  - Ricevute fiscali
  - Scontrini fiscali
  - IRPEF
  - IRPEG
  - Normativa penale tributaria

Disciplina di tutte le altre imposte dirette e indirette

- Aggiornam[illegible] continuo su novità, termini e scadenze
- Indicazioni in materia di contenzioso tributario.

## AGEVOLAZIONI E FINANZA

Costanti informazioni e consulenza in tema di tutte le agevolazioni di settore a favore delle piccole imprese previste da Direttive CEE, Leggi Nazionali, Regionali o erogate da Enti locali
In tema di finanza attraverso il Consorzio Garanzia Collettiva Fi[illegible] aziende consorziate possono accedere ai seguenti strumenti finanziari:
- apertura di conto corrente
- smobilizzo crediti Italia ed estero
- anticipo fatture
- finanziamenti a breve e medio termine
- finanziamenti agevolati per innovazione tecnologica o adeguamento alla normativa sulla sicurezza del lavoro

Le Banche convenzionate sono attualmente:
- Cassa di Risparmio di Asti
- Cassa di Risparmio di Torino
- Istituto Bancario S. Paolo di Torino
- Cassa di Risparmio di Verona

## EDILIZIA

Consulenza alle imprese su tutta la gamma dei problemi legislativi, giuridici, [illegible] finanziari e tecnici concernenti l'intero ciclo costruttivo.

- Appalti pubblici (normativa nazionale e comunitaria, bandi [illegible] gara, capitolati revisione prezzi)
- Rapporti con Ministeri competenti, [illegible] pubblici e [illegible] le Stazioni appaltanti
- Informazioni su bandi di gara
- Albo Nazionale Costruttori (legislazione, procedura d'iscrizione e adempimenti successivi, rilascio certificati d'iscrizione)
- Edilizia privata - edilizia pubblica (rapporti con gli enti competenti ed assistenza alle imprese per le pratiche di interesse)
- Sicurezza sul lavoro: normativa antinfortunistica, organizzazione del cantiere, pianificazione della sicurezza.

## CONSULENZA SPECIFICA PER IL SETTORE VINICOLO E ALIMENTARE

Vista la specificità e l'importanza che il settore riveste come comparto all'interno dell'attività produttiva della provincia, l'Unione Industriale si è dotata di apposito servizio che permette di [illegible] curare:
- Consulenza in materia di etichettatura di prodotti alimentari, vini e bevande alcoliche.
- Informazioni sulla legislazione alimentare della Comunità Europea.
- Consulenza sulla disciplina di produzione vitivinicola e alimentare.

## FORMAZIONE E AGGIORNAMENTO

Attraverso la S.I.A. Servizi Imprese Astigiane S.r.l. l'Unione Industriale è in grado [illegible] proporre qualificati corsi, seminari, giornate di studio, indirizzate al personale che opera in azienda e destinate ad accrescere ed aggiornare le qualità e le capacità professionali.

## ENERGIA - AMBIENTE

Informazioni, consulenza e assistenza relativamente a Energia Elettrica e Gas naturale (allacciamenti, condizioni contrattuali, tariffe e rapporti con gli Enti).
Assistenza formazione istanze per contributi risparmio energetico.
In tema di ambiente informazioni e [illegible] in merito [illegible] normativa in materia ambientale: smaltimento rifiuti, inquinamento atmosferico, idrico e acustico, classificazione, imballaggio, etichettatura, trasporto [illegible] pericolose.

## URBANISTICA

- Informazioni in ordine alla realizzazione, revisione ed aggiornamento di piani regolatori comunali, programmi pluriennali di attuazione, piani per insediamenti produttivi.
- Assistenza alle aziende per la formulazione di osservazioni agli strumenti urbanistici.
- Assistenza alle aziende per la presentazione di pratiche inerenti:
  - richieste nella-ota legge 431/85 "Legge Galasso"
  - istanze e domande per la richiesta di concessioni e autorizzazioni edilizie
  - domande per il condono edilizio e relativi adempimenti.

## COMMERCIO ESTERO

- Informazioni sulla disciplina del commercio internazionale
- Consulenza in materia di accordi commerciali internazionali
- Informazione sulla realizzazione di [illegible] e manifestazioni all'estero
- Realizzazione di incontri con delegazioni [illegible] e operatori della provincia
- Segnalazioni [illegible] operatori esteri interessati ad accordi di distribuzione o collaborazioni industriali
- Informazioni sulle norme che regolamentano [illegible] disciplina valutaria.

## ASSISTENZA SOCIALE

Assistenza, coperta dal segreto professionale, a favore di dipendenti e di loro familiari operanti nelle imprese convenzionate, [illegible] provvidenze sociali, sui trattamenti pensionistici previsti dalle leggi vigenti.

UNIONE INDUSTRIALE DELLA PROVINCIA DI ASTI
ASTI - Piazza Medici, 4
Tel. 0141/436.965 - Telefax 0141/594.644
Casella Postale 121

La nuova corsa è stata istituita dall'Alitalia. Costo del biglietto: 160 mila

# Volo AZ To-Milano in autostrada

## *Per collegare Malpensa 2000*

Ha le ruote il viaggio sulla A4 il «volo» Torino-Milano dell'Alitalia. Si tratta di un collegamento stradale, sui terminali della compagnia aerea italiana lo troverete identificato come vero e proprio volo di linea, con la consueta sigla AZ. E' il servizio di «volobus» che parte da Torino Porta Nuova, diretto all'aeroporto di Malpensa 2000. Permette di fare il «check-in» del bagaglio prima di salire sull'autobus. E' gratuito solo per i passeggeri dell'Alitalia. Gli altri pagano 332 mila lire per l'andata e ritorno. Viaggia tre volte al giorno dal lunedì al venerdì, due durante il fine settimana. E' il simbolo di quanto Alitalia voglia spostare il baricentro del traffico lo scalo in provincia di Varese appena inaugurato. Nei giorni scorsi si discusso della cancellazione di alcune tratte in partenza da Caselle. E dall'aeroporto torinese erano arrivate le voci di chi riteneva ormai «snobbato» questo scalo dall'Alitalia. Gli esempi sono la cancellazione del collegamento Parigi o il trasferimento di quello Londra sullo scalo più scomodo Stansted.

Tutte le strade portano a Malpensa, dunque. Anche se poi, visti i primi due giorni di caos allo scalo milanese, le attese e i disagi sembrano scoraggiare i torinesi, che probabilmente continueranno a rivolgersi, se possibile, a Caselle. quanto costano i collegamenti? Nel caso del volobus dell'Alitalia, il costo dello spostamento è compreso nel prezzo del biglietto. Facciamo esempio: se acquisto un Malpensa-New York, diventa Torino-Malpensa-New York senza cambiamenti di prezzo. La tariffa sarebbe di 160 mila lire solo andata, ma questo costo non viene aggiunto al normale prezzo del volo da Milano. Si viaggia gratis, in. A meno di non avere in tasca un biglietto un'altra compagnia aerea, ancora biglietto. servizio è partito domenica, un po' in sordina, sempre meno di dieci passeggeri bordo.

Ci sono poi altre soluzioni per arrivare allo scalo lombardo. Sempre da Porta Nuova una corsa in taxi non alla portata di tutti: 400 mila lire solo andata. Lo hanno appurato con un dolore ieri mattina due giovani inglesi che stati bloccati zione dallo sciopero dei ferrovieri lombardi, agitazione che ha portato alla cancellazione dei collegamenti ferroviari. Si può arrivare al nuovo scalo anche via Milano Centrale. Un viaggio in treno: l'Interregionale impiega un'ora cinquanta minuti e costa, sola andata, 23.500 in prima classe, 14.000 in seconda; l'Intercity un'ora e trentacinque al prezzo 37.500 in prima 22.500 in seconda. Una volta in stazione a Milano si prende la navetta della «Air Pullman». Parte ogni mezz'ora dalla stazione, a cominciare dalle 5,30 del mattino. Costa 13.000 lire sola andata. Attenzione, le corse alla mezz'ora sono dirette ancora alla Malpensa vecchia. qui è comunque possibile utilizzare il servizio navetta fino al nuovo scalo, con uno spostamento di dieci minuti. Altra possibilità: dalla stazione milanese si prende la metro fino alla fermata Cadorna e da parte un'altra navetta solo per Malpensa 2000. Prezzo identico.

C'è poi la soluzione automobile. Sono circa 150 chilometri, seconda della strada che si prende. Calcolando il costo al chilometro con la tabella dell'Aci (lire 329 al km, che comprende l'usura, l'assicurazione insomma tutte le spese, e prendendo come esempio una Fiat Brava 1600 di due anni), fa 94.000 lire. Alla Malpensa 2000, parcheggio costa 24.000 lire al giorno.

Sadem più concorrenziale sembra l'autobus della Sadem. Parte da corso Inghilterra tutte le mattine alle 7,15 la domenica il lunedì c'è una corsa anche alle 10. Costa 30.000 lire sola andata e ci mette due ore. Lo stesso tempo del «volobus» dell'Alitalia.

### ECCO I COSTI A CONFRONTO

| | |
|---|---|
| BUS DA CORSO INGHILTERRA | lire 30.000 |
| DA NUOVA | lire 400.000 |
| TRENO + AUTOBUS | |
| Interregionale Torino Porta Nuova-Milano Centrale: | lire 23.500 in prima classe e lire 14.000 in seconda classe |
| Intercity: | lire 37.500 in prima classe, lire 22.500 in seconda classe |
| Autobus Milano-Centrale Malpensa: | lire 13.000 |
| VOLOBUS ALITALIA | lire 166.000 |
| AUTOMOBILE | lire 94.000 |

(secondo la tariffa chilometrica Aci che calcola tutti i costi del veicolo, in questo caso, come esempio, una Fiat Brava due anni, 1600 cc, di 50 mila km)

Il bus dell'Alitalia viaggia tre volte al giorno dal lunedì al venerdì Due corse al giorno invece sono previste nei fine settimana

Il «volobus» parte dalla stazione Porta Nuova Check-in del bagaglio prima della partenza

## IN BREVE

### PIEMONTE LIGURIA VALLE D'AOSTA

**Frisone Novelli guida T**

TORINO. Cerimonia di avvicendamento oggi, 11 nella caserma Montegrappa, alla guida della Brigata alpina Taurinense. Il brigadiere generale Armando Novelli (nella foto) lascia il comando al collega Pietro Frisone, 51 anni, già addetto militare all'Ambasciata italiana a Mosca. Novelli andrà comandare la Scuola sottufficiali dell'Esercito a Viterbo, destinata a diventare una vera e propria «università per i marescialli». Sotto il comando di Novelli, la Taurinense è stata impegnata nella missione «Alba» in Albania, per oltre sei mesi in Bosnia, nell'ambito della missione «Sfor» della Nato. Durante il periodo di comando del contingente italiano a Sarajevo, il generale Novelli ha anche portato a termine numerose missioni umanitarie in stretto collegamento con la cooperazione italiana ed associazioni di volontariato.

**Imprenditori liguri «Serve più sviluppo»**

GENOVA. Centinaia imprenditori, politici, professionisti hanno gremito ieri il Salone Palazzo Ducale Genova per l'Assemblea pubblica dell'Assindustria nel corso della quale il presidente, Riccardo Garrone, ha annunciato una serie di richieste al mondo politico per rilanciare lo sviluppo, l'occupazione e la ripresa del territorio. Garrone ha anche annunciato di dar vita a un Forum nelle prossime settimane.

**I piromani in azione zona degli**

SANREMO. Attentato incendiario l'altra notte nella zona dei grandi alberghi Sanremo, al quartiere Fore. I piromani hanno distrutto un furgone «Iveco Daily» della ditta di calzature «Suole e cuoio» danneggiando lievemente un pullman gran turismo tedesco. I danni ammontano ad una trentina di milioni. I carabinieri, che si stanno occupando delle indagini, hanno confermato l'origine dolosa delle fiamme.

**Ammonito il giudice Ferrua la Cassazione conferma**

ASTI. La Cassazione ha confermato l'ammonizione del Csm nei confronti di Aldo Ferrua (nella foto), ora giudice della Corte d'Appello di Torino. Il magistrato era stato ammonito dal Csm per una vicenda che risale ai primi Anni '90 quando era procuratore presso la pretura ad Asti. In un procedimento, aveva ricevuto dalla parte offesa (un concessionario d'auto) due biglietti omaggio per assistere una partita del Torino e due confezioni di vino. Era anche stata aperto un procedimento penale nei confronti di Ferrua, nel quale era stato prima condannato poi assolto dall'accusa di abuso «perchè fatto non sussiste». La Cassazione ha però confermato comportamento definito «disdicevole» del magistrato. Ferrua racconterà la sua storia un libro uscita a novembre, con prefazione di Bruno Vespa.

**I sindaci: eliminiamo quell'incrocio-killer**

BIELLA. Ancora un incidente all'incrocio-killer sulla statale per Vercelli. Non sono feriti gravi, ma i sindaci tornano a lanciare l'allarme: «Bisogna fare subito qualcosa». L'Anas s'è chiamata fuori, perché non ha soldi. Così tocca alla Provincia cercare una soluzione: l'incrocio è in curva e al fondo di un avvallamento. «Due le possibilità - dice l'assessore Giuseppe Nicolo -: un semaforo o una rotonda alla francese».

**La casa riposo Genova**

GENOVA. Una casa di riposo abusiva con otto anziani ultrattantenni non autosufficienti, uno dei quali affetto dal morbo di Parkinson, è stata sgomberata dalla polizia, ieri pomeriggio, in via Barabino, una strada del centro. La gestivano un uomo e una donna aiutati da un'extracomunitaria, senza personale medico nè infermieristico. La retta mensile era di un milione. «Li trattavano bene» hanno detto i parenti.

**Giornata fondazione Mondovì compie**

MONDOVI'. Oggi la città festeggia la «Giornata della fondazione» nell'ambito delle celebrazioni per gli ottocento anni della Comune indipendente. Alle 9,30 il sindaco Riccardo Vaschetti ha convocato un Consiglio comunale straordinario pubblico per sottolineare la ricorrenza (risale al 27 ottobre 1198 il primo documento in cui si cita Comunità monregalese autonoma). Alle 10,30 invece, si salirà Piazza (la parte più antica della città con la torre del Belvedere) per la solenne messa Cattedrale, concelebrata dal di Mondovì, Luciano Pancomio, e dai vicari generali della diocesi di Alba di Asti. Parteciperanno rappresentanze delle associazioni e istituzioni cittadine, nonché delle scuole superiori di Mondovì. Uscita anticipata degli alunni delle Medie, per presenziare alla funzione. Alle 13, pranzo ufficiale all'Alberghiero.

**anti-droga nell'Alessandrino**

ALESSANDRIA. Si è conclusa all'alba ieri vasta operazione antidroga eseguita dalla squadra mobile. Sono 40 le persone coinvolte: 12 arrestate e 28 denunciate. Fra gli arrestati tre albanesi: da loro gli altri inquisiti acquistavano marijuana, ecstasi e cocaina che spacciavano davanti ad alcune discoteche della provincia e in tre zone della città. Sono anche stati sequestrati 20 milioni, pistole e .

**Novara, la stazione in**

NOVARA. Stazione paralizzata ieri per otto ore, dalle 9 alle 17, in seguito allo sciopero del personale Fs addetto alla circolazione in Lombardia. Per rischiare ritardi, o di restare a piedi, molti pendolari novaresi ieri mattina hanno anticipato le loro partenze verso i posti di lavoro. Dal primo mattino al tardo pomeriggio Novara è diventata un capolinea per i treni provenienti da Milano e diretti a Torino e in inverso.

**Da «Premio osservatorio del**

SAINT-VINCENT. Un osservatorio permanente sul cinema italiano: questa l'idea di Felice Laudadio (nella foto), direttore del «Premio Saint-Vincent» delle Grolle d'oro che si è appena concluso. Laudadio ha lanciato la proposta a Regione Valle d'Aosta Casinò de la Vallée e nei prossimi giorni formalizzerà la richiesta. Il primo commento del Casinò: «Proposta interessante». Il Festival del cinema italiano si concluderebbe sempre con la premiazione delle Grolle d'oro, ma dedicherebbe due giorni ai problemi della cinematografia made in Italy. A confronto sarebbero tutte le parti coinvolte nel mondo del cinema, dagli attori, ai registi, ai produttori. Al Festival sarebbero poi invitati anche i distributori stranieri per far diventare St-Vincent una sorta di «borsa» cinema italiano.

Gran Paradiso

## Ronchi inaugura sede ristrutturata del Parco

Dopo quattro anni e mezzo il Parco nazionale del Gran Paradiso esce dal commissariamento. L'ha assicurato, ieri, il ministro per l'Ambiente Edo Ronchi, inaugurando la restaurata e ampliata sede «storica» dell'Ente nazionale Gran Paradiso, in via della Rocca. «Entro breve tempo - ha fatto sapere il ministro - verrà superato lo stato di commissariamento Parco che dura dal '94 e verrà nominato il presidente che resterà in cinque anni». All'inaugurazione era presente, oltre nuovo direttore del Parco Michele Ottino, anche l'attuale commissario straordinario Franco Montacchini, candidato unico alla nuova presidenza. «L'Italia sarà presto il Paese europeo con il maggior numero di parchi nazionali» ha detto il ministro ricordandoo che attualmente sono 17 ma che sono in arrivo altri tre (Cinque Terre, Appennino Tosco-Emiliano, Sila). Ronchi ha poi sottolineato che i contributi per i parchi sono aumentati. «Attualmente abbiamo una disponibilità cassa di 480 miliardi fronte di un contributo passato di 46 miliardi l'anno».

Il magistrato ipotizza una truffa: centinaia le prescrizioni sospette dei farmaci

# Doping, spuntano anche false ricette

## *Ormoni ed «epo» a persone sane, pagati dalle Asl*

Guariniello scava e trova che si prescrivevano ormone della crescita e eritropoietina; il top del doping, a persone sane e spese del servizio sanitario nazionale. Una truffa aggravata ai danni dell'ente pubblico affaccia dall'ennesimo sviluppo dell'inchiesta giudiziaria nata dalle dichiarazioni di Zdenek Zeman.

I conti della truffa non sono ancora possibili, per indigarsi è già sufficiente la scoperta di ricette mediche presumibilmente false che, in ogni caso, riportavano codici di specialisti veri, ma più convenzionati con il sistema sanitario pubblico. E' ovvio che i controlli sono arrivati in ritardo e per il momento si fermano al 1997.

Abbiamo già dato conto del migliaio di ricette a rischio fra le 22 mila dell'anno scorso in Piemonte, per quanto riguarda prescrizione dell'ormone della crescita. Il settore dell'assessorato regionale alla Sanità che occupa dei controlli dell'attività sanitaria sta lavorando anche sui tabulati dell'eritropoietina e per il momento indica nell'ordine delle centi- le ricette sospette.

C'è anche un altro aspetto che emerge dalle verifiche sollecitate dai Nas per conto di Guariniello: nonostante il Cuf (il comitato unico dei farmaci dato disposizioni piuttosto rigide, valide sino all'altro ieri, ricette di prodotti a base di eritropoietina state firmate da medici generici nel corso del 1997. E comunque il servizio regionale ha rimborsato per lo stesso anno 7 miliardi e 277 milioni per il costo di tutti i farmaci con eritropoietina. All'interno di quella somma si può cercare di quantificare la truffa ai danni della collettività.

Per il 1998 si hanno indicazioni parziali, relative ai primi sei mesi: 4 miliardi e 233 milioni di rimborsi per 6.887 ricette. La proiezione sull'intero anno farebbe pensare ad un'impennata di prescrizioni, consumi e costi. Ma dai conti del 1997 (13.265 ricette e i conseguenti 7 miliardi e rotti di spesa pubblica) mancano, ci è stato precisato, i dati da maggio a luglio compreso delle Asl torinesi: la società cui era stata appaltata la registrazione delle ricette non sarebbe sinora stata in grado di ricostruire la contabilizzazione di quel periodo.

Figuriamoci il resto: controlli inesistenti per il passato, uno scandalo che ha potuto svilupparsi conseguenza e consegnare alla necessità di contenere la spesa pubblica un caso paradossale. Ma vero. Adesso Guariniello vuole andare sino in fondo. E non solo per Torino. **[al. ga.]**

### PROVINCIA IN 19

## *Blitz della Finanza allo stadio*

Oltre tremila magliette con i colori della Juventus e dell'Inter, pantaloncini e cappellini prodotti senza l'autorizzazione all'uso del «logo» delle squadre e degli sponsor, sono state sequestrati domenica dai finanzieri del Nucleo regionale della Tributaria. Le Fiamme gialle hanno scoperto i capi di abbigliamento «abusivi» passando setaccio l'area esterna dello stadio Delle Alpi e controllando i venditori ambulanti del piazzale. Diciannove commercianti sono stati denunciati alla Procura della repubblica per commercio di prodotti contraffatti e ricettazione. L'uso del marchio delle squadre e degli sponsor è, infatti, di esclusiva pertinenza dei club, oltre che della Robe di Kappa per il team bianconero e della Nike per la compagine milanese. Il blitz inquadra in una più ampia attività di contrasto del commercio di prodotti contraffatti, avviata dai militari.

### PAPA' DI NICHOLAS

**Reginald Green in Sala Rossa**

Incontro in Sala Rossa una vasta rappresentanza di amministratori e di esponenti dell'Aido con Reginald Green, papà di Nicholas, il bambino ucciso dalla malavita Calabria, i cui organi avevano salvato numerose vite, tra le altre quella di una ragazza siciliana che è sposata e che ha chiamato il figlio Nicholas. A ricevere Reginald Green, l'assessore all'Istruzione, Paola Pozzi, che, accogliendo l'invito di alcuni consiglieri (Battuello, Chiavarino e Lospinuso del Cdu-Udr) ha lanciato l'ipotesi di intitolare un giardino e l'aula di una scuola al piccolo Nicholas, come «esempio di generosità» e per sensibilizzare i giovani sul problema delle donazione organi.

E' stampato a La Spezia: «Arriva alle Poste di Torino e lì si ferma troppo»

# Bollettino «lumaca» del Piemonte

## *La «Gazzetta ufficiale» della Regione in ritardo*

Bollettino Ufficiale della Regione Piemonte viene recapitato agli utenti con alcuni giorni ritardo, volte persino con una settimana. La denuncia arriva da Mariangela Cotto, capogruppo del Cdu in Consiglio regionale. Spiega: «Da una verifica incrociata fatta sul territorio regionale è risultato che più volte la distribuzione del Bollettino viene operata con diversi giorni di ritardo rispetto alla data di copertina che fa fede della decorrenza dei termini per la pubblicazione di atti, bandi di gara, concorsi». Le conseguenze? Negative: «I pubblici amministratori, i privati e le aziende che a vario titolo hanno rapporti con la Regione si vedono ridurre i tempi per presentare le domande e quindi ne ricevono un danno. Bollettino, infatti, è strumento tecnico operativo di fondamentale importanza».

Cotto ha presentato un'interrogazione urgente per conoscere se «la giunta ha accertato le reali cause dei ritardi e quali iniziative intende porre in per evitare il ripetersi di tali situazioni che certamente non contribuiscono far risaltare giusta volontà di assicurare efficienza ed efficacia al servizio della Regione». Aggiunge: «La pubblica amministrazione punisce implacabilmente i ritardi, anche solo un giorno, dei cittadini. La Regione può permettersi questi inconvenienti».

Ma perchè Bur arriva in ritardo? Il Bollettino viene stampato La Spezia e da lì portato alle Poste di Torino dove viene smistato. Giuliana Bottero, direttore del Bur, spiega: «Il problema del ritardi nel ricevimento del Bollettino già da tempo preoccupa la Direzione-Redazione. Da un'esame puntuale delle segnalazioni degli abbonati risulta una discrepanza temporale tra la data di consegna alla Poste Torino da parte dello stampatore e la data dell'effettivo smistamento dei bollettini. La dinamica dei fatti induce ritenere che, nel procedimento smistamento, le cause più immediate dei ritardi e disgiudi vadano ricercate nelle difficoltà organizzative che stanno in questo momento attraversando le Poste di Torino». Da qui la scelta di «spostare in via sperimentale la sede di spedizione da Torino a La Spezia evitando così un'inutile trasporto e si usufruisce dei servizi postali di una sede minori organizzativi». Conclude Bottero: «Per facilitare la diffusione Bollettino deciso di immettere i dati della sezione concorsi e appalti su Internet. Dati che sono accessibili gratuitamente il giorno stesso della pubblicazione. Dal 1999 è prevista la consegna gratuita di una copia del Bollettino a tutti i Comuni del Piemonte e l'istituzione di forme abbonamento dell'intero Bollettino su Internet».

**Tropeano**

Anche senza contributo statale,

## alla NUOVA BOB CAR 2 CONTINUA LA ROTTAMAZIONE FINO A L. 4.000.000

**su tutta la gamma COROLLA il "clima" è di serie. E con TOYOTAFIN la prima rata paghi nel 1999.**

COROLLA 3P A PARTIRE DA L. **23.000.000**

16 VALVOLE **1.3** (86 cv)
**1.6** (110 cv)

COROLLA SW A PARTIRE DA L. **24.988.000**

16 VALVOLE **1.3** (86 cv)
**1.6** (110 cv)
**1.8 4 x4** (110 cv)
**2.0 Diesel** (75 cv)

COROLLA 5P A PARTIRE DA L. **23.979.000**

16 VALVOLE **1.3** (86 cv)
**1.6** (110 cv)

AVENSIS SW A PARTIRE DA L. **37.200.000**

16 VALVOLE **1.6** (110 cv)
**2.0** (128 cv)
**2.0 TD** (90 cv)

AVENSIS BERLINA A PARTIRE DA L. **35.700.000**

16 VALVOLE **1.6** (110 cv)
**2.0** (128 cv)
**2.0 TD** (90 cv)

L. **25.754.000** CLIMA DI SERIE

16 VALVOLE **1.5** (90 cv)

nuova BOB car 2 s.r.l.

concessionaria TOYOTA

Sede legale - Ricambi - Assistenza
Corso Torino, 152 - 14100 ASTI
☎ 0141.21.63.05/06 - Fax 0141.21.63.06

RAV 4 - 3P-5P A PARTIRE DA L. **37.700.000**

16 VALVOLE **2.0** (128 cv)

PIC NIC A PARTIRE DA L. **41.400.000**

16 VALVOLE **2.0** (128 cv)
**2.2 TD** (90 cv)

CELICA "CARLOS SAINZ"
A PARTIRE DA L. **37.000.000**

16 VALVOLE **1.8** (116 cv)
**2.0 GT** (170 cv)

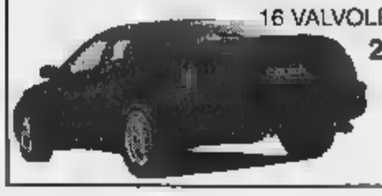

**Su tutta la gamma, fino a 5 anni di garanzia. E la possibilità di prove gratuite su strada.**



AMA
ASSOCIAZIONE MEDIATORI AGENTI IMMOBILIARI

## Agenzia Immobiliare di geom. Marina Bianco Conteri

# "La Casa"

**SEDE VILLANOVA D'ASTI**
Piazza IV Novembre, 18 - (piazza del Municipio)
Tel. (0141) 946.773 - 946.774

**FILIALE VILLAFRANCA D'ASTI**
Via Don Givogre, 34 - (Statale per Cantarana)
Tel. (0141) 942.266

**Ferrere** Rustico da ristrutturare libero su tre lati, p.t. cucina, due stalle, cantina, deposito, w.c., porticato, p. 1° due camere, due fienili, sottotetto. Progetto approvato per la ristrutturazione. Terreno mq 8.700 + bosco L. 125 mil. **(Rif. 1.657).**

**Camerano C.** Bella abitabile, libera su quattro lati, volendo bi-trifamiliare, piani, cucina, nove camere, bagno, due w.c., cantina, garage, taverna, locale di sgombero. Terreno mq. 1.000 circa. Vista panoramica. **(Rif. 1.669).**

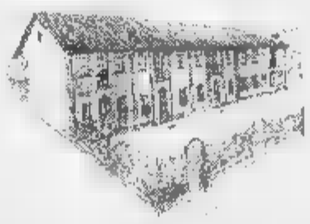

**Villanova d'Asti** A 2 km. in centro paese, trasformazione materiali d'epoca di fabbricato antico quattro unità abitative, con giardini privati completamente indipendenti. Possibilità modifiche interne personalizzate. Scelta materiali. Accollo diretto di mutuo 1° casa, senza alcuna spesa di provvigione. **(Rif. 1.613).**

**Viale** Casa abitabile, libera su tre p. sem. cantina legnaia, p.t. ingresso, cucina, soggiorno, bagno, loc. di sgombero, porticato, p. 1° due camere, loc. di sgombero, due balconi. Terreno mq. in parte recintato + bosco. Posizione panoramica. L. 145 mil. **(Rif. 1.661).**

**Ferrere** Cascina ristrutturata completamente, libera su quattro lati. p.t. soggiorno, cucina, bagno, cantina, locale di sgombero, p. 1° tre camere, bagno. Terreno mq. 3.200 **(Rif. 1.670).**

**Vicinanze Ferrere** Casa ristrutturata, libera su tre lati, p.t. soggiorno con angolo cantina, garage, p. 1° tre camere, bagno, mansarda con terrazzino. Cortile recintato. L. 150 mil. **(Rif. 1.493).**

**Tigliole** Cascina abitabile, libera su quattro lati con grande cantina sotterranea, p.t. soggiorno, cucina, servizio, camera, tre stalle, p. 1° tre camere, fienile p. 2° due camere. Portico staccato aperto su quattro lati. Terreno mq. . Posizione collinare. **(Rif. 1.662).**

**Baldichieri** Portico con giardino mq. 110 aperto su tre lati, p.t. magazzino, p. 1° fienile. Possibilità di trasformarlo in abitazione. Terreno coerente edificabile mq. 910 circa. **(Rif. 1.672).**

**Villanova d'Asti** A 2 km. ultime tre villette in corso di costruzione, in stile tipico piemontese, p. int. grande autorimessa; p.t. soggiorno cucina, due camere, bagno; mansarda. Giardino recintato. Poss. scelta materiali, modifiche interne. Consegna giugno '99. **(Rif. 1.542)**

**8 km. dal Santuario del Colle Don Bosco** Grande cascinale da 670, più terreno coerente, unico appezzamento mq 12.000, adatto a ristorazione o servizio di "bed and breakfast", con possibilità di contributi regionali. Progetto approvato per la ristrutturazione. Posizione panoramica e rilassante. **(Rif. 1.022)**

**Valfenera** Portico aperto su quattro lati, con piccolo pollaio, possibilità di ristrutturazione. Terreno mq 500 circa; L. 62 mil. **(Rif. 1.**

**Montafia** Casetta abitabile, p.t. garage, cantina, cucina, p.1° tre camere, due bagni, locale di sgombero. Terreno recintato mq 880 L. 170 mil. **(Rif. 1.639)**

**Pino** Rustico tipico piemontese, da ristrutturare, p.t. camera, due grandi porticati, stalla, p. 1° due , due grandi porti, fienile. Terreno mq 2.000 L. 165 mil. **(Rif. 1.635)**

**Viale** casetta completamente da ristrutturare, libera su 3 lati, 4 camere, balcone, giardinetto, L. 35 mil. **(Rif. 1.491)**

**Pino** Rustico con progetto approvato per la ristrutturazione, mq.140, soggiorno, cucina bagno, p.1° 2 camere, locale di sgombero. Terreno coerente di mq. 340. L. 58 mil. **(Rif. 1.583)**

**Maretto** Casetta abitabile, libera su quattro lati, p.t. cucina, due camere, bagno, garage, cantina. Terreno mq 3.800. Posizione isolata. L. 135 mil. **(Rif. 1.665)**

**Cortandone** Casa ristrutturata, p. sem. autorimessa, p.t. salotto, cucina, lavanderia, p. 1° due camere, bagno. Terreno mq. 1.170. Posizione collinare. L. 145 mil. **(Rif. 1.609)**

**Camerano C.** Cascina libera su quattro lati, abitabile, volendo bifamiliare, 1) cucinino quattro camere, bagno 2) cucinino, due camere, bagno, fienile. Terreno mq. 2.100. L. 120 mil. **(Rif. 1.611)**

**Cortazzone** Casa bifamiliare: p.t. cucina, tinello, bagno, p. 1° tre camere, sottotetto. 2) p.t. cucina tinello, bagno, ripostiglio, p. 1° due camere, sottotetto. e box. Terreno mq. 3.250. Possibilità frazionata. L. mil. ogni porzione. **(Rif. 1.624)**

**Montafia** Rustico in corso di ristrutturazione, progetto approvato per: p.t. soggiorno con angolo cottura, salone, salotto, bagno, cantina, p. 1° due camere, bagno fienile. Terreno mq 800. L. 130 mil. **(Rif. 1.636)**

**Montafia** Casa abitabile subito, cucina con camino, due camere, bagno, servizio, garage, portico con possibilità di realizzare mq. di abitazione. Terreno mq 4.160. Possibilità bifamiliare L. 150 mil. **(Rif. 1.628).**

**Castelnuovo D.B.** Rustico completamente ristrutturato in stile tipico piemontese, p.t. ingresso, garage, lavanderia, p.1° soggiorno con camino, tinello, cucinotta, camera cameretta bagno. Cortile e giardino. L. 290 mil. **(Rif. 1.586)**

**Cortazzone** ristrutturata, libera su quattro lati, p.t. grande soggiorno con camino, cucina, dispensa, bagno, grande messa, porticato, p.1° quattro camere, bagno, ripostiglio. Terreno mq. 18.800. Posizione collinare. **(Rif. 1.641)**

**Moncucco Torinese** Grande cascina completamente ristrutturata, p.t. ingresso, salone, cucina, soggiorno, due camere, due bagni, garage, p. 1° quattro camere, tinello, cucina, salone, camera armadi, due bagni, veranda, p.sottotetto. Casetta staccata. Bella posizione. Trattative in sede. **(Rif. 1.663)**

**Ferrere** Rustico ristrutturato p.t. cucina, salotto, grande salone, bagno, autorimessa p. 1° quattro camere, bagno locale di sgombero, sottotetto. Possibilità bifamiliare. Terreno mq. 4.000. Posizione collinare **(Rif. 1.625)**

**9 km. Villanova d'Asti** Palazzotto fine '800 solo in parte da ristrutturare, su tre piani (mq. 720) bellissima cantina interrata con volte in . Terreno coerente mq. 7.800. Posizione collinare. **(Rif. 1.632)**

**Roatto** Casa ristrutturata, volendo bifamiliare, cantina interrata p.t. autorimessa soggiorno con angolo cottura due bagno porticato p.1° soggiorno con angolo cottura, quattro camere bagno. Portico. Terreno mq 1.800. **(Rif. 1.614)**

**Villafranca d'Asti** Villetta volendo bifamiliare, aperta su quattro lati, p.t. autorimessa, due camere, cucinino, bagno, cantina, p. 1° ingresso, tinello, cucinotta, sala, due camere, bagno. Terreno mq. 690. **(Rif. 1.647)**

**Villafranca d'Asti** Villetta unifamiliare, p.t. autorimessa, locale di deposito, w.c., cantina, p. 1° ingresso, cucina, soggiorno, 3 camere, bagno. Terreno recintato mq. 700. **(Rif. 1.662).**

**Cortanze** Casa bifamiliare, p.t. soggiorno, , , bagno, p. 1° due camere, più porzione da ristrutturare e locale adatto ad attività artigianale. Terreno mq. 4.000. **(Rif. 1.479)**

**Montiglio** Cascina da ristrutturare, libera su quattro lati, p.t. cucina, tre camere, cantina, locale di sgombero, tettoia, p. 1° tre camere, due grandi locali di sgombero. Portico. Posizione collinare. Terreno mq. . **(Rif. 1.634)**

**S. Paolo S.** Casa completamente ristrutturata, p.t. soggiorno con camino, cucina, bagno, p. 1° due camere, bagno. Autorimessa, cantina, legnaia. Giardino recintato mq. 300. **(Rif. 1.478)**

**Ferrere** Bella casa ristrutturata composta da cantina sotterranea, p.t. salone, camera da pranzo tinello cucinotta p.1° quattro camere bagno terrazzo e grande balcone. Terreno mq. 2.530 **(Rif. 1.651)**

**Vallenera** Casa completamente ristrutturata, p.sem. cantina, p.t. salone con camino, tinello, cucinino, bagno, veranda, p.1° tre camere, due bagni. Box doppio. Cortile **(Rif. 1.291)**

**Villafranca d'Asti** Bella cascina indipendente su quattro lati, . to, p.t. soggiorno, tinello, cucinotta, bagno, ex stalla, cantina, c.t. p. 1° due camere, fienile. Terreno mq. . **(Rif. 1.582)**

**Tigliole** Casa abitabile subito, cantina interrata, p.t. salotto cucina, bagno, locale di sgombero, portico p.1° quattro . Terreno mq. 4.300. Posizione collinare **(Rif. 1.644)**

**8 km. Asti** Grande villa con bellissime finiture, composta da abitazione padronale, più alloggio custode, mq. circa. Terreno mq. 4.760. Splendida posizione collinare, informazioni in ufficio **(Rif. 1.653)**

**PER 8 km. Asti** Grande cascinale aperto su quattro lati, completamente da ristrutturare, 1.250, progetto per bifamiliare. Terreno mq. 15.280. Prezzo scontatissimo per pagamento in contanti o permuta anche totale. **(Rif. 1.065)**

**ALLOGGI Villanova d'Asti** Imperse grande attico: ingresso, soggiorno, cucina, due camere, bagno, due terrazzi, quattro ripostigli, cantina, garage. **(Rif. 1.654)**

**Villanova d'Asti** Alloggio di nuova costruzione al terzo piano, soggiorno con angolo cottura, bagno, anti-bagno, mansarda con camera e bagno, balcone con ripostiglio. Cantina. Volendo anche con autorimessa. **(Rif. 1.630)**

**Villanova d'Asti** Alloggio al sesto e ultimo piano ingresso lo cucinino camera bagno ripostiglio tre balconi L. 98 mil. **(Rif. 1.666)**

**Villanova d'Asti** In palazzina aperta su quattro lati alloggio al secondo piano mansardato: ingresso, soggiorno, cucina, due camere, bagno, balcone, garage in corpo staccato, cantina. L. 160 mil. **(Rif. 1.650)**

**Villafranca d'Asti** Alloggio al primo piano, soggiorno con angolo cottura, camera e bagno. Giardino privato mq 38. Posto auto. L. 100 mil. **(Rif. 1.664)**

**Villafranca d'Asti** Alloggio al primo piano mq 100, ristrutturato, soggiorno living, cucinotta, due camere, bagno, ripostiglio, due balconi. Cantina. Risc. autonomo L. 135 mil. trat. Nessuna spese di provvigione. **(Rif. 1.501).**

**VARIO: Villanova d'Asti** Terreni industriali di diverse superfici, ottime pubblicitarie, già urbanizzate.

Terreno edificabile, mq. 1.810, progetto approvato per villetta bifamiliare, p. int. doppia autorimessa, taverna lavanderia, cantina, p. t. soggiorno, cucina, studio, bagno, p. 1° due camere, bagno, due terrazzi. **(Rif. 1.633)**

**Villanova** Terreno agricolo pianeggiante di mq. 6.700, adatto orto. Alberi da frutta e una baracca in lamiera per ricovero attrezzi. **(Rif. 1.543)**

**Montafia** Terreno agricolo di mq. 10.240 in unico appezzamento con casetta. **(Rif. 1.**

**AFFARE: Torino Zona Corso U. Sovietica** N. 18 autorimesse, diverse dimensioni in unico locale ristrutturato, volendo accollo diretto mutuo senza spese. In parte affittate con ottimo reddito. eccezionale prezzo di realizzo.

CONCESSIONARIA
PER ASTI E PROVINCIA
M.Testa

LA STAMPA
ASTI
E PROVINCIA

M.Testa
Vendita - Assistenza clienti - Ricambi - Usato
14100 ASTI - Via S.Evasio 16/A e 31
Tel.0141/436.436 - Fax 0141/35.31.77



Lo chiede Florio a D'Alema per ottenere agevolazioni alle imprese

# Asti avrà una zona franca?

## *Uno sportello in aiuto alle aziende*

**ASTI.** Il sindaco Florio torna alla carica sulla «zona franca»: il primo cittadino ha già inviato a richiesta a Prodi senza ricevere risposta; ora ha scritto al neo presidente del Consiglio, Massimo D'Alema. Che cos'è la «zona franca»? E' la possibilità offerta da delibera del '96 della commissione dell'Unione europea, già utilizzata in altri Paesi e in particola- dalla Francia. Le città posso- individuare al loro interno e di non meno di 10 mila abitanti, in condizioni di degra- rispetto al resto del tessuto urbano, in cui attuare agevolazioni per favorire insediamenti industriali e artigianali di piccola dimensioni, oppure per ampliamenti. «Si imprime così impulso all'economia e all'occupazione e si contribuisce al risanamento della zona» spiega il sindaco.

Florio ha inviato per cono- la lettera anche ad altri sindaci di città medio-grandi: «In subordine chiedo a D'Alema - precisa - di sperimentare la "zona franca" almeno in alcune città e tra queste la nostra». Le principali agevolazioni riguardano l'abbattimento degli oneri di urbanizzazione, una riduzione dei contributi previdenziali a carico delle imprese, agevolazioni fiscali, snellimen- di procedure (per esempio il cambio di destinazione d'uso soggetto a semplice comunicazione e non più ad autorizzazione). «Il provvedimento - aggiunge l'eurodeputato - è applicabile solo a piccole imprese di rilevanza locale. Vi è poi una clausola per gli imprenditori che si impegnano ad assumere parte della manodopera in zo-.

L'Amministrazione comunale è anche al lavoro per aprire lo sportello unico al servizio delle imprese, previsto dalla legge Bassanini. L'assessore Paolo Pontacolone ha affidato al dirigente Andrea Berzano la responsabilità di un gruppo di - che deve studiare lo snellimento delle procedure. Nell'operazione è coinvolto anche il Decentramento (assessore Baudo). Lo sportello unico verrà aperto in pi- Medici e il dirigente responsabile sarà, probabilmente, Franco La Rocca.

Grazie ad una serie di collegamenti con altri enti (vigili del fuoco, camera commercio, Asl), il Comune, una volta ricevuta da un'imprenditore la domanda con i relativi documenti, si incaricherà di mandare avanti la pratica: il privato che intende un'attività e modificare quella esistente, dovrà rivolgersi ad un solo ufficio, quello comunale. Dal '99 entreranno inoltre in funzione all'Ufficio relazioni il pubblico di piazza San Secondo i servizi informazioni sull'Ecu (in collaborazione con la prefettura) e sulle normative comunitarie.

**Franco Cavagnino**

Il sindaco di Asti Luigi Florio ha scritto al neo presidente del Consiglio dei ministri **Massimo D'Alema** chiedendo di riconoscere ad parte Asti «zona franca»

Caccia ai 3 rapinatori che hanno colpito a Borgomale

# Pensionata aggredita Dormiva sola in casa

**11 FEBBRAIO**
Sessant, rapina due pensionati, sequestrati e malmenati a San Grato

**12**
San Marzanotto, marito (invalido) e moglie, rapinati e pestati

**4**
Castagnole Monferrato. Aggrediti anziani fratello e sorella

**1° LUGLIO**
Antignano. Madre e figlia (62 e 60 anni) malmenate e rapinate in casa

**20 OTTOBRE**
Costigliole. Rapina in canonica. Vittima parroco dell'Annunziata

**22**
Quattordio. Tre nomadi astigiani arrestati mentre fuggono dopo aver fatto razzia in una

**ASTI.** Torna la paura nelle periferie, dopo la rapina ai danni di pensionata di 78 anni nella zona di strada Madonna delle Grazie, che da corso Alba porta a Borgomale.

Una nuova puntata di una preoccupante serie di aggressioni a scopo di rapina che hanno segnato gli ultimi . Le modalità sono tristemente simili, le vittime quasi sempre anziani, che abitano in isolate o poco popolate, e che vengono trattati con brutale determinazione, senza il minimo riguardo per l'età.

Nella notte tra sabato e domenica intorno alle 4, tre uomini a volto scoperto, dopo aver scardinato la porta, entrati nella cascina dove la donna vive da sola, al piano terreno. Uno ha immobilizzato la pensionata a letto e per farle capire di non tentare alcuna resistenza, le ha allungato un ceffone in faccia, causandole un'ecchimosi. I complici, intanto, hanno frugato l'alloggio, mettendolo a soqquadro. Hanno trovato 8 milioni in banconote, che la donna aveva appena prelevato per pagare alcuni lavori di ristrutturazione. Quando i tre se ne sono andati, la donna è riuscita a svegliare i vicini, che hanno chiamato i soccorsi e la polizia. La donna, sotto shock, è stata portata all'ospedale; le condizioni non appaiono gravi. E' scattata la caccia ai banditi, che però sono riusciti a far perdere le loro tracce. Intanto la squadra scientifica della polizia ha compiuto rilievi, trovando elementi importanti per identificare i rapinatori.

Gli investigatori tentano anche di scoprire se c'è un collegamento tra la rapina e un furto compiuto poche ore prima a poca distanza, in località Santo Spirito. Dalla casa di un commerciante, assente il proprietario, i ladri hanno divelto una cassaforte da un muro, in cui erano custoditi circa dieci milioni.

# «Io, nel palazzo romano»

## *Prima domenica da vice ministro*

**NIZZA.** Quando ha portato «il saluto del governo», ha sorriso tra il sorpreso e l'imbarazzato: così è cominciata a Nizza, domenica, all'inaugurazione dei locali della scuola di formazione professionale del Consorzio Cisa-Sud, la prima uscita ufficiale nell'Astigiano di Claudio Caron 47 anni, neo sottosegretario al Lavoro del governo D'Alema. Un settore che conosce bene; vissuto però sempre dall'altra parte della barricata. Al di fuori del «palazzo». In un inedito abbigliamento, per lui (giacca grigia, cravatta in tinta e camicia azzurra), il neo vice ministro racconta questa svol- della sua vita. Iniziando in tono semiserio, con il ringraziare «tutti quelli che in questi giorni mi hanno fatto gli auguri e regalato cravatte».

**Come sta un «barricadero» un governo con gli uomini di Cossiga?**

Siamo arrivati a questo punto, portati dagli avvenimenti: la caduta di Prodi ha cozzato contro il sentimento popolare e la gente a nostro avviso, rifiuta un passaggio alle destre. Se da un lato Bertinotti ha deciso di mantenere la condotta, molti compagni, hanno scelto una linea "culturalmente definita", ma praticabile. Sono due anni importanti quelli che attendono la sinistra nel suo complesso: si gioca una partita da vincere a tutti i costi.

**Come è stato l'impatto con Roma e il ministero?**

Mi ricordo l'applauso dopo il discorso di D'Alema, ho anche negli occhi la folla radunata in piazza da Fini e Berlusconi. Mi ha fatto effetto. Una così forte presenza popolare è segnale di una destra socialmente radicata. Al ministero in poche ore ho conosciuto decine di per- di cui per ora a malapena ricordo i volti. Ho salutato l'ex sottosegretario Pizzinato che stava "emigrando" dal suo ufficio, occupato me. Ho rivisto i corridoi che conosco per essercì stato sindacalista durante le vertenze. C'è già stata una prima riunione con Bassolino e gli altri tre sottosegretari. Incontro positivo, che però ha dato la dimensione delle difficoltà. Se riusciremo "soltanto" ad abbassare di due punti il tasso di disoccupazione sarà un successo.

**Dopo tanti anni di sindacato, ad si sta dall'altra parte?**

Sono stato chiamato a fare un lavoro diverso. Ma non dimentico di certo quel salone pieno di scritte di rabbia di tanti ope- durante le trattative. E' a pochi metri mio ufficio, ma resterà per me la testimonianza di pezzetto di storia personale e del movimento operaio.

**I rapporti l'Astigiano?**

Restano inalterati. Impegni governativi permettendo. Conosco bene i problemi di zone dove si mescolano il lavoro dipendente nelle fabbriche, il piccolo indotto. Dove ci sono autonomi nell'artigianato e nelle campagne. Ognuno con prospettive diverse, ma mai da sottovalutare. Vedremo. Da si comincia.

**Enrica Cerrato**

A Nizza ha portato «Il saluto del governo» Cravatte in dono

Il sottosegretario Claudio Caron ora c'è chi gli dona

Rievocato il caso, confermato l'ammonimento

# La Cassazione torna sulla vicenda Ferrua

**NIZZA.** Per la giustizia, ha alcun reato: è già stato assolto «perchè il fatto non sussiste». Ma secondo il Csm, l'organo di autogoverno dei magistrati, ha tenuto un comportamento «disdicevole». Il provvedimento disciplinare è stato ora confermato dalla Cassazione, che ha esaminato, respingendolo, il ricorso contro la decisione Csm, presentato da Aldo Ferrua, ex procuratore presso la pretura di Asti e oggi giudice alla Corte d'Appello di Torino. Il caso nasce da un procedimento per truffa su cui indagava Ferrua. La denuncia era stata presentata dal concessionario d'auto Guido Torello (abitava a Nizza, come Ferrua: è stato dichiarato fallito nel '92), che aveva poi consegnato al magistrato biglietti omaggio per assistere alle partite del Torino e due cassette di vino (queste ultime ricevute dal giudice in forma anonima). La magistratura ordinaria aveva indagato, condannato e poi assolto, Ferrua per abuso. Restava la questione disciplinare. Secondo la Cassazione, il giudice avrebbe dovuto respingere i regali («Ma come facevo a restituire un dono anonimo?» si difese Ferrua) o contraccambiarli con «omaggi di egual valore per dare un segnale imparzialità». «E' sentenche mi aspettavo: riapre dolorosa ferita che meritò» ha commentato ieri Ferrua che annuncia come imminente la pubblicazione del libro (prefazione di Bruno Vespa, edizione Paoline) in cui racconterà e altre vicende. [f. la.]

Ferrua ex procuratore presso la pretura ad Asti e oggi giudice alla Corte d'Appello di Torino

Dossier in procura

# Ancora verifiche sulla Cassa

**ASTI.** Non ferma l'inchiesta della procura sulla Cassa di risparmio di Asti. Nuovi accertamenti e verifiche sarebbero stati disposti dal pm Sebastiano Sorbello. Gli della Guardia di finanza (guidati dal colonnello Claudio Peiccia) e un gruppo di esperti nominati dal procuratore astigiano starebbero preparando dossier bilanci della bannegli ultimi 10 .

Si cerca capire se siano state irregolarità, legate a presunti conti «coperti» nomi in codice che facevano capo a clienti importanti.

Ingenti di denaro (nell'ordine di decine di miliardi) potrebbero essere state investite - sempre secondo il teorema che pare delinearsi dall'accusa - con la consulenza attiva di dirigenti esperti di finanza e azioni, sul mercato borsistico nazionale e internazionale. Un'ipotesi che dovrà naturalmente ora trovare un riscontro nei dati contabili raccolti da Fiamme gialle e super periti. [r. s. a.]

Migliaia di visitatori e nel '99 ci saranno novità

# La Carolingia d'autunno è piaciuta agli astigiani

**ASTI.** L'afrore intenso del tartufo, ma anche quello più familiare delle caldarroste; il richiamo dei funghi porcini, e una sorpresa venuta dal mare: pesci, provenienti dai fondali della Liguria e dell'Adriatico, cucinati «in diretta» sotto la statua di Vittorio Alfieri.

E' quanto ha regalato, domenica, la Fiera d'autunno voluta dal Consorzio mercati astigiani: [illegible] banchi nelle piazze Alfieri e Libertà, fino a occupare corso Einaudi, tratti di corso alla Vittoria (da piazza Alfieri a via Bottallo) e corso Alfieri (isola pedonale, tra i bar Cocchi e Ligure).

A migliaia gli astigiani hanno girunzolato, per tutto il giorno, tra le bancarelle. Chi ha voluto fare due passi in più ha potuto perdersi, in piazza San Secondo e dintorni, nella scenografia senza tempo del mercato dell'antiquariato e dell'usato.

Nelle prime ore del mattino persino il tempo si è accordato col tema della fiera: tipicamente autunnale la temperatura, con [illegible] leggera nebbiolina ad avvolgere ombrelloni, banchi, persino le voci [illegible] venditori più audaci.

Ai lati di piazza Alfieri, ad accogliere i visitatori, giovani caldarrostai al lavoro intorno al fuoco. C'è chi ha portato noci, arachidi, nocciole, datteri e altra frutta secca. I produttori agricoli della Coldiretti hanno allestito bancarelle su cui la presenza di cardi, peperoni e sedani [illegible] introdotto alla tentazione tutta nostrana della bagna cauda.

In piazza Alfieri, sotto la statua del Poeta, quintali [illegible] pesce [illegible] finiti nell'olio bollente per essere serviti, in porzioni fumanti, come fritto misto e merluzzo in pastella. Dall'ex Yugoslavia sono arrivate le rane, cucinate anch'esse fritte. Cesarina Giacosa, titolare del banco [illegible] pesce presente al mercato bisettimanale di piazza Alfieri, ha sistemato, dinanzi alla cucina, anche alcuni tavoli con panche. Peccato che il vino bianco (Verdicchio) non fosse nostrano.

Soddisfatti gli organizzatori del Consorzio mercati astigiani: «L'idea [illegible] affiancare il settore specializzato dell'antiquariato e dell'usato al mercato generico della fiera si è rivelata vincente» indicano nella sede di via Millavacca. Alcuni aspetti, tuttavia, dovranno essere migliorati: non tutti gli artigiani presenti [illegible] corso Alfieri hanno presentato prodotti tipici, mentre piazza Alfieri (come già succede per la Carolingia) ha registrato parecchie defezioni tra gli ambulanti, alcuni dei quali hanno preferito spostarsi fuori dalla piazza.

Delusi i commercianti di corso Dante che, tra le piazze Alfieri e Martiri, avrebbero voluto le bancarelle dinanzi ai negozi. Il Comune quest'anno ha detto no per questioni di viabilità, ma le code [illegible] sono mancate: chi è [illegible] da [illegible] Dante fino in piazza Alfieri, svoltando verso i Portici Rossi è rimasto intrappolato tra la folla della fiera.

**Laura Nosenzo**

[illegible] DA OGGI A VENERDI' [illegible]

## Chiude strada Valgera

[illegible] oggi a venerdì strada Valgera, nei pressi del ponte sul rio omonimo, resterà chiusa al traffico. Il Comune, che ha disposto i lavori per la posa di una nuova condotta fognaria, consiglia di percorrere, in alternativa, le strade comunali Valmanera, Caramagna e via Spandre. L'intervento è stato affidato alla ditta Francesco Cavallero di Asti. Intanto ieri è stata riaperta al traffico via Natta, chiusa la scorsa settimana, nel tratto tra via Giobert e l'ingresso al parcheggio dell'ex Gil, per consentire il montaggio della gru che sarà utilizzata per la ristrutturazione del palazzo Faletti. La circolazione è ripresa regolare. Permane invece il divieto di sosta per rendere più agevole lo scorrimento del traffico data la presenza della piattaforma in cemento [illegible] la grossa gru. [l. n.]

I bimbi della elementari di Castagnole Lanze attorno alla quercia centenaria «adottata» qualche anno fa

# Una settimana di ecologia

## Nelle scuole, dibattiti e cd-rom

**CASTAGNOLE LANZE.** Inedita settimana di scuola per i 150 bambini delle elementari: accantonate le materie «ordinarie», fino a sabato studieranno la natura [illegible] uscite sul territorio, visiteranno il parco naturale di Rocchetta Tanaro e il centro di educazione ambientale di Villa Paolina ad Asti, approfondiranno i vantaggi della raccolta differenziata dei rifiuti. [illegible] resterà tempo, andranno sotto il vindotto della ferrovia Castagnole-Alba a osservare i tre grandi nidi artificiali collocati dalla Lipu per dare ospitalità ai falchi pellegrini.

E' un'iniziativa decisa in occasione della seconda Settimana nazionale dell'educazione ambientale: nell'Astigiano [illegible] previsti appuntamenti fino a venerdì. A Castagnole, dove in passato un gruppo di bambini «adottò» una quercia centenaria che rischiava di essere abbattuta, hanno deciso di concentrarsi, in questi giorni, sul [illegible] della tutela del territorio.

Nell'Astigiano la Settimana «ecologica» seguirà un programma preparato da Provincia, Comuni di Asti, Castelnuovo Don Bosco, Moncalvo, Monastero Bormida, Nizza, Laboratorio per l'educazione ambientale (ex Polo), Regione: si punterà, in particolare, sul tema della nutrizione collegato alla produzione biologica dei beni di consumo.

Oggi sarà presentato il libro «Nutrirsi tutti, inquinando meno» (esamina nascita e sviluppo degli allevamenti intensivi, e partire dagli anni '50, gli effetti sull'ambiente, la produzione e commercializzazione degli alimenti di origine animale, il ruolo degli organi di tutela e controllo). Sono previsti due appuntamenti: alle 17 a Moncalvo (municipio), alle 21 ad Asti (palazzo Ottolenghi). Sarà presente uno degli autori, Enrico Moriconi (esponente dell'Associazione culturale veterinaria di salute pubblica).

Altri incontri su alimentazione e agricoltura si terranno in provincia nei prossimi giorni. Ad Asti [illegible] presentati il cd-rom sul «Percorso didattico di Villa Paolina» (giovedì, istituto Castigliano) e l'opuscolo «Vigna, orto, bosco, fiume si raccontano...» (venerdì, Biblioteca Astense). Durante la settimana nuovi alberi (tra cui pini e abeti) saranno piantati, sempre ad Asti, nelle 11 scuole materne comunali. [l. n.]

IN BREVE

**Procura**

### Il pm Tarditi negli Usa allo stage sulle ecomafie

Il sostituto procuratore della Repubblica di Asti, Luciano Tarditi, è partito domenica mattina per Washington. Parteciperà [illegible] uno stage di tre settimane con giudici e funzionari [illegible] polizie di vari stati sul tema della legalità e dell'ambiente, con particolare riferimento al traffico internazionale di rifiuti tossico-nocivi. Tarditi è considerato uno dei maggiori esperti italiani nella lotta alle cosiddette «ecomafie». Della delegazione italiana (che relazionerà poi al ministero) fanno parte anche Enrico Fontana (Lega Ambiente) e il comandante del Noa (Nucleo operativo ecologico) [illegible] carabinieri.

**Incidente**

### Ubriaco alla guida si schianta contro auto

Mentre era sotto l'effetto dell'alcol, si è schiantato [illegible] la sua Alfa [illegible] contro una Punto in [illegible]a in via Perosi, all'incrocio con via Graziani. L'astigiano F. L. C., 40 anni, è risultato positivo al test dell'etilometro fatto dalla polstrada. E' stato denunciato e ritirata la patente.

**Centro**

### «Fiesta» contro «Uno» giovane è ferito

Scontro in via Borgo all'incrocio [illegible] via Baudoin (zona [illegible] Galileo Ferraris). Per cause in via [illegible] accertamento da parte dei vigili urbani, la Fiesta condotta da Mario Bosso, 74 anni, Tonco, si è scontrata con la Uno di Daniele Medico, 20 anni, Asti, corso Dante [illegible] che guarirà in 10 giorni; illeso Bosso.

**Lotto**

### Vinti 30 milioni in corso Savona

Vincita milionaria al lotto nella [illegible] ricevitoria di corso Sa[illegible] [illegible] ad Asti. Un giocatore ha vinto 30 milioni centrando un ambo e un terno sulla ruota di Torino. Proprietario della ricevitoria è il campione di bocce astigiano, Aldo Macario.

**Zootecnia**

### Cobas latte a Bruxelles al Parlamento europeo

I Cobas del latte tornano a Bruxelles. Una delegazione del Comitato spontaneo produttori agricoli (Cospa) incontra oggi al parlamento europeo gli eurodeputati italiani. «Condivido la protesta [illegible] produttori di latte» ha commentato l'eurodeputato Florio, sindaco di Asti, che ha favorito l'incontro - è bene però sottolineare che il modo disastroso in cui è stata gestita la politica delle quote ha responsabilità unicamente italiane, prima tra tutte dell'Aima e del ministero dell'Agricoltura».

**Solidarietà**

### «Una mela per la vita» raccolti [illegible] milioni

La campagna «Una mela per la vita» (raccolta fondi promossa dall'Aism contro la sclerosi multipla) ha fruttato, nell'Astigiano, circa 6 milioni. E' il risultato della vendita dei 420 sacchetti di frutta, oltre a offerte libere, avvenuta sabato e domenica ad Asti, Canelli e Villafranca. [l. n.]

## AGENDA

**CONFERENZA.** Padre Renato Sesana (conosciuto anche con il nome africano «Kizito»), missionario comboniano, terrà stasera, alle 21,15, nella Sala Fontana in via Arò, [illegible] conferenza incentrata sulla campagna delle Nazioni Unite in favore della popolazione Nuba del Sudan. L'iniziativa è dell'associazione «Terre di nessuno». Domani padre «Kizito» Sesana terrà incontri nelle scuole.

**MERCATO DEI FIORI.** Da oggi al 2 novembre in piazza Campo [illegible] Palio, in occasione della commemorazione dei defunti, c'è il mercato dei fiori. Le bancarelle sul lato della piazza dinanzi all'Agenzia della Cassa di risparmio di Tori[illegible] e sono aperte [illegible] alle 17,45.

[illegible] Il Consiglio di circoscrizione si riunisce stasera, alle 21,30, al centro civico. All'ordine del giorno le osservazioni aggiuntive al piano regolatore comunale e la destinazione dei fon[illegible] economici '98.

[illegible] Piano regolatore e lavori pubblici: sono i temi affrontati stasera dal Consiglio di circoscrizione. Appuntamento alle 21 al centro civico.

[illegible] La campagna «Magazzino pulito» fa tappa oggi, dalle [illegible] alle 13, a Montechiaro. Al [illegible] di raccolta, sul piazzale della stazione ferroviaria, ogni coltivatore potrà conferire gratuitamente fino a 5 contenitori per fitofarmaci, 15 litri di olio usato, due batterie esauste.

Conti: «Allarme esagerato, nessuna intrusione dentro le aule»

# Sicurezza alla scuola da Vinci confronto genitori-direttore

**ASTI.** Il direttore didattico Giovanni Conti, insegnanti e genitori della elementare d'Acquisto si ritroveranno oggi, alle 16, per affrontare un tema diventato sempre più scottante negli ultimi giorni. Esiste un problema sicurezza nella [illegible] media da Vinci di via Natta che adesso ospita circa 200 scolari dell'elementare?

Secondo alcuni genitori sì ed è grave: «Tossicodipendenti riescono ad entrare a scuola e lasciano siringhe, indumenti usati. Ultimamente sono stati trovati anche escrementi. La situazione [illegible] è più sostenibile».

Il direttore del 1° Circolo Giovanni Conti (è anche sinda[illegible] di Montechiaro), insieme agli insegnanti, contesta con fermezza l'allarme sollevato da questi genitori. «Mai estranei sono riusciti ad entrare a scuola - spiega - Lo smentisco categoricamente. Ci sono invece [illegible] genitori che forniscono notizie non veritiere, raccolte chissà come forse per accessiva [illegible] ed apprensione».

Il direttore discuterà del ca[illegible] durante l'assemblea («L'incontro era già programmato - ha spiegato - principalmente per discutere il rinnovo delle nomine di 'interclasse'. Ribadirò però ai genitori anche i termini di questa vicenda»). Conti ha ricordato ieri ai genitori, con un [illegible] diretto a ogni singola famiglia, le novità emerse dopo il sopralluogo del sindaco Florio.

**Giovanni Conti**, direttore didattico

«E' stato promesso - precisa - di allontanare i soggetti che dormono all'esterno della scuola entro breve tempo». Il sindaco di Asti ha annunciato un maggior controllo in collaborazione con la prefettura.

«Chi stazione sulla scaletta esterna - spiega ancora Conti - fuori perciò dalla scuola, era già stato segnalato. Il problema della sicurezza all'esterno degli edifici scolastici coinvolge purtroppo molti istituti».

Il trasferimento della D'A[illegible]quisto nei locali della da Vi[illegible] era stato nei mesi scorsi [illegible] centro di un'altra vicenda: [illegible] genitori [illegible] contestato la soluzione di spostare i bimbi dal don Bosco (i locali non [illegible] più utilizzabili) nelle scuole vicino al tribunale, in attesa che la Salvo d'Acquisto (bonifi[illegible] dall'amianto) venga ristrutturata. Alla fine era [illegible] trovato un accordo. L'ex scuola media è destinata a diventa[illegible] in futuro la nuova sede dell'Anagrafe. [m. t.]

[illegible] ESPOSIZIONE [illegible]

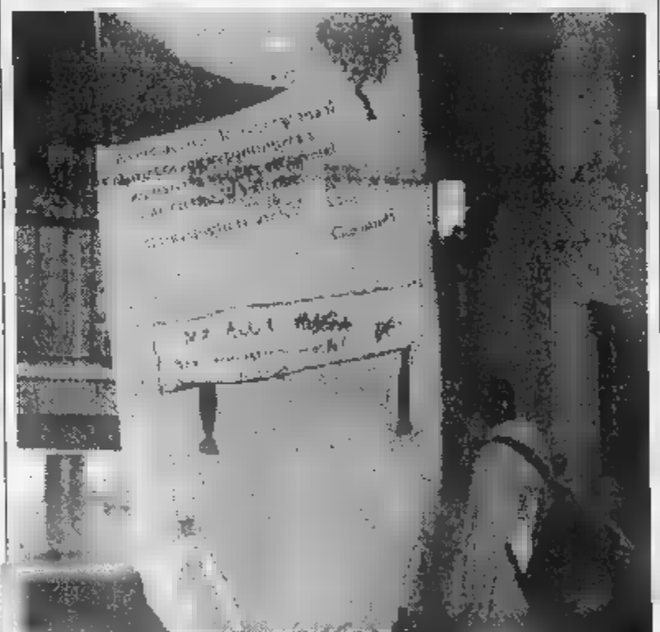

## Nell'androne della prefettura

**ASTI.** Ha destato curiosità lo striscione (nella foto) esposto sabato sotto i portici nell'androne tra la Provincia e la Prefettura: un lungo «lenzuolo» portato da Libera (associazione contro le mafie) in occasione della tavola rotonda su ambiente e legalità a cui hanno partecipato, al Centro culturale San Secondo, Giancarlo Caselli, procuratore di Palermo, e don Luigi Ciotti, fondatore di Libera e del Gruppo Abele. Lo striscione, la cui collocazione è stata autorizzata dal prefetto Ferrigno, riporta una frase pronunciata da Paolo Borsellino a ricordo dell'amico ucciso Giovanni Falcone. C'è poi la scritta di un bambino: «No alla mafia, non più uomini morti». [l. n.]

## LETTERE AL GIORNALE

### Quelle notti insonni [illegible] piazza Cagni

Con questa mia lettera vorrei rivolgermi al nostro [illegible] sindaco. Egli infatti (in pochi mesi) ha tranquillizato la popolazio[illegible] con l'invasione dei marocchini, che non ci sono più. E di questo lo ringraziamo.

Ma forse [illegible] sa che certe zone di Asti sono disturbate anche di notte: chi è in [illegible] non può riposare a causa del rumore di certi bar del centro storico. La clientela sta fuori a fare baccano e importunare chi passa fino alle ore piccole.

E non parliamo dei vecchi come noi che abbiamo il sonno leggero: eppure anche chi abita in piazza Cagni ha diritto a dormire!

Lettera firmata

### Quanto è difficile trovare posteggi

Cambiano le amministrazioni, ma i problemi restano. Basta vedere [illegible] è diventato il traffico in città in questi ultimi giorni: [illegible] zona di corso Dante - piazza Catena ormai è diventato un'unica lunga coda di auto che cercano di uscire dagli ingorghi. E poi: o [illegible] diminuiti i parcheggi e [illegible] triplicate le auto.

Non si trova un posto da parcheggiare a pagarlo peso d'oro e spesso anche al posteggio di via Natta bisogna fare dei buoni venti minuti [illegible] coda prima di poter entrare. Quand'è che si comincerà a prendere sul serio il problema?

Franco Rosso

### Io sono ancora di Rifondazione

In merito all'articolo sul Consiglio comunale di Canelli, pubblicato il [illegible] ottobre, preciso di [illegible] tuttora iscritto al partito di Rifondazione comunista non avendo aderito [illegible] movimento dei Comunisti italiani.

Ugo Rapetti, consigliere comunale per Rifondazione comunista, Canelli

### Un [illegible] pubblico anche [illegible] Poste

Ho avuto modo [illegible] costatare che nel salone al piano terreno della filiale delle Poste di corso Dante non esiste nemmeno [illegible] telefono a scheda o a moneta a disposizione del pubblico.

Penso che sarebbe utile soprattutto per quei cittadini che non sono in possesso [illegible] un telefono cellulare.

Salvatore Ingrasci, presidente Movimento difesa del cittadino, Asti

### La coda assurda per entrare sulla A21

Domenica ho fatto un giro nel[illegible] Langa e nel Monferrato: zone che conosco da quando ero giovane e che continuano ad affascinarmi. A rovinare la serata, però, la lunga coda per poter prendere l'autostrada A21, al casello [illegible] Asti Est, arrivando dalla tangenziale sud. Quello che mi ha colpito è che la tangenziale non sia collegata direttamente all'autostrada, nonostante gli passi praticamente sopra. Invece bisogna uscire dalla tangenziale, fare la coda per immettersi sulla statale 10 e poi per prendere l'autostrada. Con 100 metri di svincolo si risolverebbe il problema.

Franco Musso, Susa

## NUMERI UTILI

**EMERGENZA SANITARIA**

118

**AUTOAMBULANZE**

CROCE VERDE: **Asti:** 0141 593.345. **Nizza:** 0141 [illegible] **Mombercelli:** 0141 856.333. [illegible]: 0141 997.555. **Montemagno:** 0141 63.666.

CROCE ROSSA: **Asti:** 0141 417.741; [illegible]fiano, 0141 821.979; [illegible]: 0141 824.222; **Annone:** 0141 401.385; **Castelnuovo D.B.:** 011 [illegible] conato: 0141 907.503; **Costigliole:** 0141 966.779; **Isola:** 0141 958.865; [illegible]: 0141 669.237; **Monastero B.:** 0144 88.290; [illegible]: 0141 921.313; **Montegrosso:** 0141 953.175; **Montiglio:** 0141 994.696; **S.Damiano:** 0141 975.910; [illegible]ci: 0141 943.777; [illegible]: 0141 948.445.

[illegible] D[illegible] A 117

[illegible]: 0141 593.232-31.743. **Canelli:** 0141 [illegible] **Nizza:** 0141 721.186

**Ad Asti:** oggi sono di turno con orario dalle 8 alle 19,30 senza interruzione la far[illegible], via Corsi 1, tel.0141/211.383. Con orario dalle 9 alle 12,30 e dalle 15 alle 8 del giorno [illegible] cessivo la farmacia **Maggiore,** [illegible] Torino 93, tel.0141/410.808. [illegible]: Sacco, via Alfieri 15.

[illegible]: Ardizzone, via XX Settembre. **Nizza:** [illegible], via C. Alberto 85.

[illegible] 0141 211.430. [illegible]: 0141 929.444. **Canelli:** 0141 [illegible]. **Castelnuovo D.B.:** 011 [illegible]. **Costigliole:** 0141 961.414. **Monastero B.:** 0141 88.048. [illegible]: 0141 917.444. [illegible] 0141 999.788. **Montemagno:** 0141 63.263 [illegible]: 0141 7821. [illegible]: 0141 406.160. [illegible]: 0141 975.910. **Villafranca:** [illegible] 943.644. **Villanova:** 0141 948.555

**CARABINIERI** pronto intervento 112

**Asti:** 0141 [illegible] 0144 8103 **Canelli:** 0141 823.663. **Castagnole Lanze** 0141 878.161. **Castelnuovo Don Bosco:** 011 [illegible]. **Costigliole:** 0141 [illegible] 0141 917.100. **Montegrosso:** 0141 953.095. **Nizza:** 0141 [illegible]. [illegible] 0141 [illegible]: 0141 048.033

**POLIZIA** pronto intervento 113

**Asti:** Questura e [illegible] 0141 418.111. **Stradale Asti:** 0141 [illegible]: 0141 721.704. [illegible]: 0131 361.268

**ATL** Agenzia turistica locale

**Asti:** 0141 530.357, fax 0141 536.200

RAS Agenzia Pampirio
cerca
RESPONSABILE DI ZONA
per le [illegible] Nord-Ovest e Asti Sud-Ovest
[illegible] inserire, dopo il periodo di formazione tecnico-commerciale, con l'obiettivo [illegible] gestire e sviluppare la zona e il portafoglio clienti affidati.
I requisiti: - [illegible] minima di 24 anni
- precedenti esperienze [illegible] vendita costituiscono titolo preferenziale
I candidati interessati possono telefonare al numero tel. 0141-434160 il martedì ed il venerdì dalle ore 18 [illegible] ore 17 oppure [illegible] il proprio curriculum vitae [illegible]
Ras Agenzia Pampirio Ufficio Formazione
via Antica Zecca,8 - 14100 ASTI

La Stampa 1997 in CD-[illegible]
tutto LA STAMPA Compact
1678 - 02005

Il dramma domenica all'alba, in via Roma. Oggi alle 15 i funerali

# Morire a Canelli a 25 anni

## *Vicino al corpo c'era una siringa: è overdose?*

**CANELLI.** Lo hanno trovato domenica mattina, riverso sul muretto di un cortile di via Roma, il corpo rattrappito forse in un ultimo disperato tentativo di chiedere aiuto.

E' morto così Daniele Masuzzo, anni, canellese, una vita randagia, consumata tossicodipendenza e disperazione.

A causare la morte del giovane sarebbe stato un collasso, nella notte tra sabato domenica, non vengono neppure escluse altre ipotesi, tra cui quella molto probabile (avvalorata dal ritrovamento, poco distante dal corpo, di siringa) di un'overdose di eroi-

L'allarme è stato dato da un automobilista che ha intravisto il corpo attraverso la cellata che costeggia Roma.

Sul posto subito intervenuti i carabinieri di Canelli e un'ambulanza. Inutile ogni tentativo di . Daniele Masuzzo era conosciuto in città. L'ultima volta era stato visto passeggiare in centro, qualche giorno fa. Sembrava sereno, dice chi lo conosce.

Il giovane lascia il padre Angelo, la madre Rosaria Magro, fratelli e tre sorelle. «Una famiglia numerosa, di lavoratori, da qualche anno alle prese con il dramma di quel figlio che lottava per venire fuori dalla droga» dice chi lo conosce.

I funerali si svolgeranno oggi alle 15, nella chiesa di San Leonardo di Villanuova. Dopo la cerimonia funebre la salma verrà tumulata nel cimitero comunale.

Resta ora l'interrogativo sulla della morte. I carabinieri avrebbero già iniziato alcuni accertamenti.

Nel caso in cui fosse confermata l'ipotesi dell'overdose si dovrà cercare di risalire anche ai fornitori della droga. Un mondo dal quale giovane canellese ha cercato di uscire, aiutato anche dalla famiglia.

Una solidarietà che non è mai mancata, neppure nei momenti più difficili.

Resta questo tragico interrogativo finale su una giovane vita spezzata. [r. s.]

Daniele Masuzzo, 25 anni

**BREVE**

**San Marzanotto**

**Festa donatori sangue dell'Istituto S. Paolo**

Il gruppo donatori sangue dell'Istituto bancario San Paolo (una settantina soci) ha festeggiato i 10 anni di attività. In una riunione all'agriturismo «Il Cornarino» di San Marzanotto, sono intervenuti il presidente nazionale del gruppo, Giovanni Chiocciolo, quello provinciale, Dogliotti, i presidenti dell'Avis Mario Aresca Carlo Ferrari, il rappresentante della Fidas Guido Baldi, il primario del Centro trasfusionale dell'Asl 19 Francesco Carubia.

**Variglie**

**Circoscrizione prepara un anno di iniziative**

La Circoscrizione di Variglie ha definito il prog annuale di attività: nella maggior parte dei casi affiancherà i sodalizi locali (Pro loco, giovani, gruppo rievocazione storica) nell'organizzazione iniziative. Tra gli appuntamenti che, durante l'anno, animano la frazione: Il Carnevale, la ricostruzione del trattato di pace al termine della guerra di Successione in Monferrato (giugno), la festa patronale (agosto), torneo di beach volley tra le frazioni astigiane (giugno). [l. n.]

**A PORTACOMARO**

## *Falsi postini dell'Euro*

**PORTACOMARO.** Una coppia sedicenti «postini» è riuscita a truffare pensionata portacomarese, convincendola a convertire parte dei propri risparmi con inesistenti banconote in Euro. Non contenti del colpo, i due riusciti anche a svaligiare parte della casa, portando preziosi una pelliccia. E' accaduto nell'abitazione donna che vive sola, alla periferia paese. I due, un uomo una donna, si sarebbero spacciati dipendenti delle Poste (uno pare indossasse anche una divisa). Una volta entrati in casa avrebbero incominciato a prospettare alla pensionata la possibilità di un «cambio favorevole» tra lira ed euro, facendole compilare anche alcuni moduli. Uno dei complici, pretesto, si allontanato stanza, per qualche minuto, incominciando a rovistare tra gli effetti personali della donna. Poi la coppia si è allontanata facendo perdere le tracce. [f. b.]

Canelli, risolto il del bimbo down iscritto alla materna

# Da stamane Daniele ha la «sua» maestra

**ASTI.** Da oggi Daniele, bimbo down di 4 anni, allievo della materna «Dalla Chiesa» di Canelli avrà la sua insegnante di sostegno. La convocazione in provveditorato ieri per 40 docenti ha finalmente permesso (dopo due «ricerche» andate a vuoto) di trovare chi seguirà il piccolo fino al 30 giugno.

La nomina è stata assegnata Daniela Monticone, 32 anni (il nome stato pubblicato provveditorato) che, hanno spiegato negli uffici di piazza Alfieri, ha rinunciato un incarico temporaneo per accettare quello a Canelli. Era la prima nella lista dei 40.

Il commento più schietto ieri è venuto dalla materna «Dalla Chiesa»: «Dio sia lodato! - è stata la prima reazione - Così Daniele potrà essere non solo accudito, ma anche seguire un programma didattico, già avveniva l'anno scorso».

A sollevare il stata la letterina dei compagni al ministro Berlinguer («Dài una maestra al nostro compagno» avevano chiesto). Ma la soluzione tardava ad arrivare: le prime convocazioni sono andate a vuoto e dal provveditorato non restava che spiegare: «Noi dobbiamo seguire trafila burocratica, incomprensibile fin che si vuole ma le regole quelle: noi possiamo solo fare tante chiamate finchè si trova un insegnante disponibile».

Un parere positivo alla soluzione della vicenda arriva anche dal Consorzio socio-assistenziale Cisa Asti-sud che ha affiancato piccolo un'assistente domiciliare. «Era importante - spiegano dagli uffici Nizza - che oltre al nostro impegno ci fosse quello per riuscire trovare un'insegnante al bambino, che ha il diritto di essere seguito nelle sue esigenze anche di andare a scuola per imparare».

Ieri la direzione didattica ha ringraziato il Cisa per sostegno, fattivo e immediato, fornito nella situazione. L'assistente continuerà prestare servizio due ore al giorno. Secondo le indicazioni fornite dal provveditorato di Asti, l'insegnante prenderà servizio stamane. «Una notizia così buona - hanno commentato a scuola - meriterebbe una festa». [m. t.]

# San Marzano: uscita dal la donna caduta nella voragine

**SAN MARZANO OLIVETO.** E' uscita dal Renza Torrero, 55 anni, la donna che, una quindicina di giorni fa, per ancora in fil accertamento da parte dei carabinieri Canelli, caduta in una voragine via Regina Margherita, accanto alla chiesa e al teatro parrocchiale. In quel punto, chiuso al transito, il Comune aveva avviato lavori per riparare cedimento della sede stradale. La donna è tuttora ricoverata al Cto di Torino. «Comincia dare qualche segno di ripresa - dice la figlia Nadia Calosso - ma le sue condizioni sono ancora gravissime, soprattutto per gli edemi cerebrali le fratture causati dalla caduta». Sulla vicenda il sindaco Ezio Terzano conferma ancora una volta dichiarazioni rilasciate all'indomani dell'incidente: «Quella strada - dice - era sbarrata e chiusa al transito con barriere cartelli di divieto di accesso». Da parte della famiglia di Renza Torrero si vuole vengano chiariti appieno i contorni della vicenda: «Abbiamo diritto di le modalità che hanno portato all'incidente - afferma Nadia Calosso -, perchè mia madre sia caduta in quella voragine aperta da tempo. Ci risulta che altre persone quella sera siano transitate in quel tratto, che evidentemente non era così sbarrato e ben segnalato». Interrogativi che potranno sciolti solo dalle indagini. [fi. l.]

Seduta di cinque ore, domenica, del Consiglio comunale

# Villafranca ha discusso sul referendum della Rdb

**VILLAFRANCA.** Il Consiglio comunale di domenica si è trasformato in maratona (circa cinque ore), punteggiato da momenti di tensione, anche aperto al pubblico, ma alla fine maggioranza, minoranza e Comitato spontaneo (e referendario) «Villafranca per noi» hanno trovato un accordo sul quesito da sottoporre ai villafranchesi nel referendum sul progetto di impianto per il trattamento di rifiuti industriali assimilabili agli urbani. Il problema era la formulazione della domanda, poichè non c'era accordo sui temi da sottoporre agli elettori. Inoltre il Comitato aveva impugnato alcune delibere di fronte al Tar, e questo intervento, stando ad alcune interpretazioni, avrebbe potuto far slittare tempi definiti il referendum. Ora, l'accordo raggiunto, potrebbe ovviare a questo eventuale ostacolo e il referendum potrà convocato entro il 20 dicembre. Sulla scheda, la domanda sarà: «Sei favorevole all'insediamento sul territorio di Villafranca, proposto nell'ex della ditta Rdb di un impianto di trattamento di rifiuti assimilabili agli urbani, prodotti dalle aziende con lo scopo trasformarli in combustibile?». Un accordo raggiunto non senza difficoltà. La discussione ha raggiunto, in alcuni momenti, toni particolarmente accesi, specie quando (a Consiglio chiuso agli interventi del pubblico), il presidente del Comitato Elio Boero ha cercato di far sentire le sue ragioni. Anche il vigile e i carabinieri hanno parlato con Boero affinchè rispettasse l'ordine dei lavori. «Per il Comitato - spiega Massimo Padovani, vicepresidente - l'esito del Consiglio è una grande vittoria, considerato che la maggioranza ha sostanzialmente accettato il nostro. Peraltro il dibattito è stato costruttivo». «Nessuna marcia indietro - ribatte la maggioranza - E' tolta parte che riguarda il recupero ambientale, ma ci riproponiamo di spiegare questo e tutti gli altri aspetti direttamente ai votanti. L'importante per noi era indire il referendum, consultivo e vincolante per il Comune. Diversamente avrebbe significato impedire alla gente di esprimersi sul problema». [m. t.]

Qui sopra il sindaco di Villafranca senatore **Giovanni Saracco**

Compostaggio: annunciate proteste a Lesche-Carbonera

# Oggi San Damiano vivrà un'altra giornata calda

**SAN DAMIANO.** Si preannuncia «calda» la giornata di oggi a Lesche Carbonera: alle 13 un tecnico della Regione avvierà la valutazione dello stato di consistenza dei terreni privati candidati a ospitare l'impianto compostaggio del Consorzio rifiuti. Un'operazione necessaria per far decollare, più avanti, la costruzione dell'opera (i lavori sono stati aggiudicati al raggruppamento d'imprese Ruscalla Delio di Asti e Ferrero di Ceva). Tra oggi e domani stati convocati i 36 proprietari interessati.

Per la stessa ora, sullo stesso sito, oggi e domani i comitati anticompostaggio di San Damiano e Ferrere (vi aderiscono anche i proprietari dei terreni, che forse interverranno con i trattori) organizzano una manifestazione di protesta. Domenica sono distribuiti volantini per ricordare che le operazioni autorizzate dalla Regione preludono all'esproprio terreni: «Questa è l'ultima occasione per opporsi» è stato scritto.

Che cosa accadrà oggi? Il tecnico della Regione, affiancato dai dirigenti del Consorzio rifiuti, presieduto da Silvano Roggero, riuscirà ad accedere ai fondi? I comitati hanno preannunciato di voler sollevare, attraverso il proprio legale, avvocato Longhin, obiezioni all'autorizzazione regionale che consente l'ingresso ai terreni privati. Quale risposta avrà pronta il Consorzio? Così come sei mesi fa, quando furono avviati i sondaggi idrogeologici, anche oggi si prevede la presenza, sull'area di Lesche Carbonera, delle forze dell'ordine. Pure allora si vissero momenti di forte tensione: il fronte anticompostaggio riuscì a impedire, sollevando obiezioni tecniche, alcune operazioni; il Consorzio, ritenendosi danneggiato, presentò una denuncia contro ignoti per interruzione di pubblico servizio.

ha registrato problemi, nelle settimane scorse, la valutazione dello stato di consistenza degli appezzamenti Valterza, nell'area industriale di Asti (corso Alessandria), su cui s'intende costruire l'impianto di pretrattamento rifiuti e valorizzazione della raccolta differenziata. [l. n.]

Il presidente del consorzio smaltimento rifiuti **Roggero**

**Corso Dante** - alloggio al piano alto panoramico di mq 135, composto di ingresso living in salone, cucina abitabile, letto, studio, ripostiglio, doppi servizi. Cantina, posto auto. Termoautonomo. Ottime finiture.
BELLISSIMO

**Zona Maternità** - alloggio p. 1 composto ingresso, sala, cucina, 2 letto, bagno, 2 ripostigli, cantina. Sottotetto di proprietà. Termoautomo. L. 200 milioni

**Maternità** - alloggio al p. con asc. composto di ingresso, tinello, cucinino, sala, camera, bagno, cantina, box auto.
L. 200 milioni tratt.

**Zona stadio** - alloggio al p. composto di ingresso, sala, cucina, 2 letto, bagno, cantina e garage.
L. 295 milioni tratt.

**Strada Valmanera** - alloggio al p. 2 composto soggiorno living, cucina abitabile, 2 letto, 2 bagni, posto auto, garage. Termoautonomo.
L. milioni

**Direttrice Casale** - in bella posizione collinare, splendida villa di circa mq 500 composta da sala, cucina, 3 letto, 3 bagni, camera armadi, taverna di mq 120, garage interrato per 7/8 auto. Alloggio custode. Giardino e terreno per totale di mq 10.000. Piscina.
Prezzo molto impegnativo.

**Castagnole Lanze** - splendido rustico subito abitabile indipendente 4 lati con mq 2500 di terreno recintato, 6 camere, bagno, terrazzo coperto, garage per 2 auto.

**Rocca d'Arazzo** - bifamiliare in posizione collinare indipendente di circa mq 200 più parte rustica. Cortile privato e terreno circa mq 3000.
RISTRUTTURATA

**PALBERT**
Corso Vittorio Emanuele,
TORINO - Tel. 011/812.74.31

*Dal 1 ottobre Al 30 ottobre*

*LA BELLA PITTURA dell' OTTOCENTO*

APERTI LA DOMENICA MATTINA CATALOGO IN SEDE

LENTE DI INGRANDIMENTO SULLA
**EPILAZIONE DEFINITIVA**

**EPILSCAN HFD®: DI SI TRATTA?**
- È innovativo sistema di epilazione definitiva che produce onde elettromagnetiche ad alta frequenza, in grado di atrofizzare progressivamente la radice del pelo.

**I RISULTATI**
- Sono visibili già dal primo trattamento: i peli ricres più radi, più sottili e deboli, fino scomparire completamente.
È assolutamente indolore e non provoca nessun effetto indesiderato (rossore,

RISOLVI il problema una volta per tutte!

macchie...). Si possono così epilare definitivamente tutte le zone del viso del corpo.
È indicato sia per l'uomo che per la donna.
Ricordiamo che presso il centro Mythos si eseguono anche tutti gli altri metodi di epilazione definitiva (metodo Blend, Flash ecc.) solo dopo aver effettuato una consulenza individuale è possibile stabilire qual'è il trattamento più indicato per ogni singolo caso.
Vi invitiamo pertanto telefonare, senza impegno, per avere informazioni chiarimenti.

ISTITUTO DI BELLEZZA COMPUTERIZZATO
MYTHOS
Asti - tel.
Le Consulenti del Centro MYTHOS sono a vostra disposizione per ogni informazione dal mercoledì al venerdì dalle 9 alle 12 e il sabato dalle 9 alle 14

# PAGINA A CURA DELLA ASSOCIAZIONE MEDIATORI AGENTI IMMOBILIARI

## IMMOBILI ASTI

**C.so alla Vittoria** bel palazzo, alloggio piano con ascensore, composto da ingresso, cucina, tinello, camere, bagno balconi.
L. 270.000.000. Volendo box auto
**Zona piazza Lugano** bel contesto, prestigioso alloggio ristrutturato composto ingresso living, soggiorno, cucina, 2 camere, doppi vizi, ripostiglio, giardino proprietà, disponibili due
L. 260.000.000
**P.za Catena (vicinanze)** alloggio composto di ingresso, tinello con angolo cottura, camere, bagno, ripostiglio, - ordinato.
L. 150.000.000
**Via Porta** in palazzo recente costruzione giardino condominiale, graziosissima mansarda completamente ristrutturata ed arredata, ogni confort
L. 120.000.000
**Centro storico** in palazzotto d'epoca, alloggio di particolare pregio, disposto due piani e ristrutturato completamente, composto da ingresso, salone, cucina, 3 camere, 3 bagni, grande terrazzo vista tetti, cantina e box. Trattativa riservata.
**Vicinanze Upim** alloggio adatto anche ufficio, al 1° piano ascensore, composto ingresso, 2 camere, servizio con antibagno, ripostiglio. L. 160.000.000
**Madonna del portone** alloggio da rivedere internamente, in caseggiato 3 piani, ristrutturato, composto ingresso living con angolo cottura, camere, bagno, balcone, cantina L. 80.000.000. Volendo box auto - Riscaldamento autonomo a metano.
**Via Rabioglio** alloggio 3° piano composto ingresso, cucina, soggiorno, camere, bagno, balcone, ripostiglio, cantina, per piccola automobile, abitabile subito.
L. 183.000.000
**Vicinanze Piscina Comunale** alloggio ordinato, piano alto con ascensore, composto da ingresso, soggiorno-cucinino, letto, bagno, 2 balconi, cantina. Volendo box auto. L. 160.000.000
**C.so Alessandria** casa indipendente completamente ristrutturata piani: 120 mq per piano mansarda. Giardino e cortile indipendente, magazzino. Riscaldamento autonomo a metano. Interessantissimo prezzo di
L. 350.000.000
**P.zetta San Brunone** in palazzo d'epoca, alloggio completamente ristrutturato composto ingresso living, cucina, camere, bagno, cantina, posto auto assegnato in cortile. L. 205.000.000
**C.so Torino** in stabile decoroso, alloggio composto da ingresso, salone con cucina, 2 camere letto, bagno, ripostiglio, balcone e cantina, completamente ristrutturato. L. 150.000.000

## LOCALI COMMERCIALI - UFFICI

**Brofferio** buona posizione, artigianale per ufficio con bagno L. 1.500.000 mensili
**P.za I Maggio** (in zona) affittasi magazzino seminterrato con carrello per camion furgone - mq annesso alloggio uso ufficio di 3 e bagno.
L. 2.000.000 mensili
**C.so Dante** ufficio studio composto da 4 camere e .
L. 1.100.000 mensili
**Asti** (zona di forte passaggio) affittasi 1200 mq con adl- a uso ufficio.

## APPARTAMENTI AD USO ABITATIVO - ARREDATO

**C.so F. Cavallotti** affittasi ordinato alloggio composto da ingresso, tinello, cucinotta, camere, bagno, cantina. L. mensili
**Vicinissimo p.zza Statuto** prestigioso alloggio composto ingresso, ampia cucina, 3 camere, doppi servizi, 2 ripostigli, cantina.
L. 700.000 mensili
**Via Ventura** affittasi alloggio arredato composto ingresso, cucinino-tinello, letto, bagno - completamente arredato.
L. 750.000 mensili
**Centro (C.so Dante)** affittasi alloggio composto da ingresso, cucinino, tinello, 3 camere, bagno, balcone.
L. 800.000 mensili

## CASE FUORI ASTI - PERIFERIA

**San Damiano** bella porzione di rustico libera tre , cortile indipendente, terreno. L. 160.000.000
**Migliandolo** casa di campagna abitabile in posizione collinare di ampia superficie abitativa, con terreno collivato di circa 2000 mq e box auto. L. 145.000.000
**Calliianetto** in bella posizione, cascinale completamente ristrutturato, divisibile volendo anche per tre famiglie. Ampio terreno circostante.
L. 450.000.000
**Quarto** in posizione privilegiata, gruppo di tre porzioni immobiliari, indipendenti tra di loro costituenti piccolo complesso residenziale.
Trattativa riservata
**A 15 km** graziosissima casetta libera su 4 in mattoni a vista, immersa nel verde, composta da 5 camere, servizi, garage, giardino L. 175.000.000
**Azzano** interessante casa divisibile in due alloggi, ampia superficie abitabile, con locale commerciale annesso. L. 90.000.000

## Attività Commerciali Asti - fuori Asti

**Siete alla ricerca di un nuovo lavoro, desiderate da tempo metterVi in proprio, siete disoccupati avete un piccolo capitale disposizione, ma vi mancano idee concrete?**

### Contattateci!

**Possiamo la soluzione Vostre esigenze:**

- 
- Tabacchi
- Giornali
- Ristoranti
- Alimentari
- Cartolerie
- ecc. ecc.

**partire un investimento di L.**

LOCALI COMMERCIALI CENTRALI

Immobiliare s.r.l.
**TORREROSSA**
**0141.594.616 r.a. - C.so ALFIERI, 418 - ASTI**

**Si ricercano funzionari, possibilmente con esperienza nel settore vendita, da inserire nel nostro organico; richiede 25 40 anni - Diploma di scuola Media Superiore**

---

**Morra** immobiliare
*Studio Tecnico*
*Società di sviluppo immobiliare* s.a.s.
ASTI - Via Carducci, 2 (ang C.so Alfieri)
Tel. (0141) (0335) **649.95.76**

**CITTÀ** - villa piani e seminterrato - 5000 mq. terreno
**ISOLA D'ASTI** - villa su due piani ristrutturata mono-bitamiliare indipendente con 1000 mq. terreno - ottimo prezzo - comodità
- collina - villa panoramica indipendente di costruzione con parco 7000 mq. terreno

**PRIMA PERIFERIA**
**CASABIANCA** - fabbricato da ristrutturare indipendente - ottima zona - 14.000 terreno
**MAN** - rustico da 6000 mq. terreno
**KM.8** - fabbricato indipendente rifare con 40.000 mq. terreno - adatto agriturismo
**MONTEMARZO** - posizione panoramica ristrutturato su due piani con tutte le comodità - volendo arredata
**PIAZZA DANTE vicinanze** - alloggio di sei camere, tre arie, servizio, WC, cantina, box auto. Libero.
**CORSO DANTE vicinanze** - Zona Nord - alloggio in palazzina di mq. con box. Ottime finizioni.
- alloggio tre camere, WC, cantina, box auto
**ZONA NORD** - bilocale con angolo cottura, cantina
**CITTÀ** - alloggio di cinque camere, WC, cantina. Libero
**PORTACOMARO** - alloggio di 5 camere con area verde di 700 mq.

**CASE**
**REPERGO** - casa panoramica da ristrutturare con 8000 mq. terreno
**COLCAVAGNO** - rustica centro paese
**KM. 3** - rustico indipendente da ristrutturare 14.000 mq. terreno. Posizione ottima, panoramica.

**ATTIVITÀ**
**CENTRO CITTÀ** - calda
**fredda** - alcolici - superalcoolici - paninoteca. Alto volume d'affari
**CITTÀ** - cedesi Tabacchi - Totocalcio - giornali - Lotto - tab.XIV - Alto volume d'affari. Trattativa in
**CENTRO SPORTIVO** - ristorante - piscina - tennis - 10.000mq. terreno
**CITTÀ - BAR** - Caffè - panini

**TE**
**LOTTO TERRENO** - 7400 mq. semicollinare panoramico, confinante con città ville residenziali!
**LOTTI TERRENI** - edificabili con progetto, cubatura assegnata.

**CASA VACANZA**
**ULZIO** - in residence di nuova edificazione alloggio due livelli, arredato. Ottimo prezzo

**AFFITTI**
**LOCALI COMMERCIALI** - varie metratu- 800/1200 mq C/1
**ALLOGGI** - due-tre-quattro camere

---

**PUNTO CASA IMMOBILIARE**
*Giacomelli Cerruti*
**ASTI**
**Via Antica Zecca, 14**
**Tel./Fax**
**0141.592.617**

**VICINANZE C.SO SAVONA** vende alloggio al 3° piano composto di ingresso-living, cucina, camera letto, bagno. Riscaldamento individuale **L. 85.000.000**
**IN ASTI** in palazzina di costruzione vende alloggio di 1 di 60 mq. Riscaldamento individuale. Verde condominiale. I.V.A. agevolata 4%.
**C.SO DANTE** vende alloggio al 2° piano ampio ingresso, sala, 3 letto, tinello cucinino, bagno, box auto.
**CAMPO** in complesso residenziale recente costruzione vende villa a schiera finiture personalizzate salone, cucina, due camere letto, ampio locale mansardato, doppi , tavernetta, garage.
**ZONA PIETRO** in origenda palazzina vende alloggio a piano alto sala, due letto, cucina, doppi servizi, ampio terrazzo. Riscaldamento individuale.
**L. 295.000.000**
Volendo box auto **L. 25.000.000**
**CORSO ALLA VITTORIA** vende alloggio ristrutturato al p. 2 di ingresso, sala, letto, , bagno.
**L. 190.000.000** auto
**VIA MICCA** vende alloggio di ampio ingresso, salotto, camera letto, cucina, bagno. **L. 115.000.000**
**ZONA CENTRO** vende alloggio di ingresso, sala, cucina, 2 letto, bagno.
**L. 184.000.000**
**ZONA CORSO VOLTA** stabile to vende alloggio di ingresso, sala, tinello, cucinino, due letto, bagno. Garage.
**L.** Attualmente affittato
**MONCALVO - CENTRO** vende alloggio di cucina, sala, due , bagno, ripostiglio. Ottime **L. 175.000.000**
**COMARO - CENTRO** vende alloggio 2° ed ultimo piano ben rifinito di 3 vani e bagno. Cantina e posto auto.
**VILLAFRANCA - REG. CASE BRUCIATE** alloggio ingresso, sala, cucina, disimpegno zona notte, due letto, doppi servizi. Box . **L.**
**5 KM ASTI** vende abitabile 6 camere, bagno, portico, tinello, di terreno. **L.**
**- vende ampio** da ristrutturare in posizione collicon mq terreno. Progetto oneri di ristrutturazione assolti.
**CALLIANO** vende in paese finistrutturata di nove vani e garage.
**LIANI** vende villa comoda ai servizi di : cucina, sala, due , bagno, cantina ge. Giardino. Proprietà cinta.
**L.**
**CHIUSANO** - Vende ristruttu-

**ASTI**
**Via Antica Zecca, 14**
**Tel./Fax**
**0141.592.617**

**ZONA CENTRO** vende alloggio di ingresso, sala, cucina, 2 letto, bagno.
**L. 184.000.000**
**ZONA CORSO VOLTA** stabile vende alloggio di ingresso, sala, tinello, cucinino, due letto, bagno. Garage.
**L.** Attualmente affittato
**MONCALVO - CENTRO** vende alloggio di cucina, sala, due , bagno, ripostiglio. Ottime **L. 175.000.000**
**COMARO - CENTRO** vende alloggio 2° ed ultimo piano ben rifinito di 3 vani e bagno. Cantina e posto auto.
**VILLAFRANCA - REG. CASE BRUCIATE** alloggio ingresso, sala, cucina, disimpegno zona notte, due letto, doppi servizi. Box . **L.**
**5 KM ASTI** vende abitabile 6 camere, bagno, portico, tinello, di terreno. **L.**
**- vende ampio** da ristrutturare in posizione collicon mq terreno. Progetto oneri di ristrutturazione assolti.
**CALLIANO** vende in paese finistrutturata di nove vani e garage.
**LIANI** vende villa comoda ai servizi di : cucina, sala, due , bagno, cantina ge. Giardino. Proprietà cinta.
**L.**
**CHIUSANO** - Vende ristruttu- rata cucina, camino, due letto, bagno. Cantina e box auto.
**L.**
**ISOLA D'ASTI** vende villa d'epoca totalmente ristrutturata ottime finiture ampio ingresso, cucina, salone, due camere letto, doppi servizi, ampio locale mansardato. Garage e giardino.
paese - Vende casa indipendente ristrutturata di salone, cucina, locale caldaia, cantina e garage al piano terra; quattro camere letto, bagno primo piano. Cortile e giardino .
**MOTTA COSTIGLIOLE** vende in posicollinare bella indipendente totalmente ristrutturata. Volendo bifamiliare. 4.000 mq di terreno cintato.
**MONCALVO** vicinanze - vende bella casa abitabile indipendente composta di cucina, ampio salone, 4 letto, doppi servizi, triplo. Cortile e giardino cintati.
**L. 25**
**MONCALVO** vende villa in bella posizione composta alloggi indipendenti di quattro camere e servizi ciascuno e garage. Possibilità di vendita frazionata.
**NALE MONF. TO** vende cascina abitabile subito in bella posizione con 50.000 mq circa di terreno parzialmente a vigna.

---

**INTERMEDIAZIONI IMMOBILIARI s.a.s. di LIGUORI R. & C.**
**ASTI - P.za Statuto, 1**
**Tel. (0141) r.a.**
ADERENTE AMI
**PERIZIE - CONSULENZE**
*Acquisti solo col 30% in contanti*

**AFFITTI E CESSIONI**

**G. Testa** a referenziati alloggio di 60 mq.
**C.so Torino** vicinanze Pam affittasi garage singolo
**Via Carducci** ampio appartamento finemente ristrutturato, 300 mq. a referenziati.
**C.so Savona** a referenziati salone, cucina, camere, bagno, garage e cantina

**ALLOGGI**
**CENTRO**
**Grassi** vendiamo libero, ristrutturato, appartamento composto di ingresso, tinello, cucinino, 2 camere, bagno, balconi, cantina posto auto.
**L. 145.000.000**
**P.zza Castigliano** palazzotto del '600 finemente ristrutturato, splendido appartamento composto di salone, cucina, 3 camere, doppi servizi, ampia tavernetta e cortile privato lastricato.
Richiesta **L. 730.000.000**

**1) Nel storico raro gioiello di antico egregiamente restaurato, circa mq. abitativi**
**2) Ampio ufficio rappresentanza; informa-**

**Via** ottimo ufficio ampio ingresso, 4 vani, doppi servizi, doppie entrate 150 mq. circa. **L. 400.000.000**
**Vicinanze Cairoli** vendiamo libero, ristrutturato, ingresso, soggiorno con angolo cottura, camera, bagno, garage, cantina e sottotetto **L. 113.000.000**
**Via XX** libero in stabile d'epoca ampio appartamento composto sala, cucina, bagno, tre camere e cantina. **L. 100.000.000**
**Via Cavour** adiacenze ottimo appartamento libero, parzialmente mansardato composto di disimpegno, soggiorno, cucinino, 2 camere, bagno balcone. **L. 110.000.000**
**C.so Matteotti** libero appartamento 4° p. s.a. composto di ingresso, corridoio, cucina, soggiorno, camera, bagno, ripostiglio, due balconi e cantina, pagamento in parte dilazionato.
**L. 115.000.000**

**ZONA NORD**
**Via Fregoli** vendiamo appartamento occupato composto di ingresso, tinello, cucinino, camera, bagno, balcone e cantina. **L. 70.000.000**

**Fortino - vendiamo in palazzina nuova di tre appartamenti:**
**- sala, cucina, disimpegno, 3 camere, doppi servizi, tavernetta, doppio, cantina e posto auto;**
**-, cucina, soggiorno, 4 tripli servizi, cantina e garage doppio.**
**Da L. 400.000.000**

**Via C. Verde** - adiacenze V. T. Vecellio libero, luminosissimo ingresso, sala, cucina, 3 camere, doppi servizi, cantina, garage.
**L. 310.000.000**
**Brovardi** - P.zza Vittorio Veneto libero ottimo appartamento composto di ingresso, sala, grande, camera, bagno e cantina.
**L.** - volendo garage
**Signorile libero esclusivo** in residence con tennis nei pressi ospedale vendiamo appartamento composto di salone, ampia cucina, tre camere, tripli servizi, tavernetta, garage e posto auto.
**L.**
**Via Nogaro** vendiamo libero ottimo appartamento composto di ingresso, salone, cucina, 2 camere, doppi servizi, garage e cantina.
**L. 265.000.000**

**GIARDINI**
**Via Montebruno** vendiamo ampio appartamento composto di ingresso, sei vani, bagno, ripostiglio, cantina solaio. Ottimo reddito.
**L. 255.000.000**
**V.le la Vittoria** libero in palazzo signorile d'epoca ottimo appartamento luminoso con ingresso, sala, cucina, 3 camere, doppi servizi, ampia veranda, cantina e garage.
**L.**
**C.so Alessandria** in stabile decoroso vendiamo libero ingresso, cucina abitabile, camera, bagno, ripostiglio, cantina garage; ampia metratura dei vani.
**L.**

**C.so Alessandria vendiamo libero ampio appartamento di circa 240 mq. composto di ingresso, tinello, cucina, salone doppio, 4 camere, tripli servizi, veranda, 4 balconi, ripostiglio, cantina e posto auto.**
**L. 430.000.000 - divisibile in due unità - riscaldamento autonomo.**

**Pallio** appartamento ottimo stato, ristrutturato, composto di ingresso, tinello, cucinino, 2 camere, bagno, cantina due garages.
**L. 220.000.000**

**ZONA OVEST**

**Loc. vendiamo ampio caratteristico piemonampi vani fienile recuperabili con gg. di circo- L.**

**Via Vetrai** vendiamo libero bell'appartamento luminoso composto di ingresso living nel soggiorno, abitabile, 2 camere, bagno, cantina, garage e posto auto.
**L.**

**LOCALI COMMERCIALI**
**-**

**C.so Alessandria, vendiamo libero magazzino circa ristrutturato con caminetto servizio. L.**

**Via Artom** - C.so Einaudi libero doppio.
**L. trattabili.**
**C.so Ivrea** vicinanze C.so Torino garage interrato **AFFARONE. L. 20.000.000**
**P.zza Vittorio Veneto** vendiamo ottimi garages da **L. 26.300.000** cadauno.
Validissimi anche per investimento.
**Via Canova** vendiamo garage **L. 21.000.000**

**IMMEDIATA CINTURA DI ASTI**

**vendiamo libera villa primo '900 di 350 con parco di 2000 mq. circa alto fusto. L. 770.000.000**

**Casablanca** - Fr. Vallemanina libero rustico ristrutturato ed indipendente su tre composto salone con camino, cucina, camere, locale sgombero, due bagni, garage porticato - 10000 mq. di terreno circostante. **L. 190.000.000**

**A 4 Km dal centro loc. Vallelunga bella di solida costruzione composta di ampissimo garage, 2 vani, cantina e locale caldaia al p.t., ingresso salone e cucina 2 camere al 1° p., mansarda e sottotetto; 4.000 mq. di terreno circostante. L. 530.000.000**

**Enormondo** vendiamo rustico già accatastato al N.C.E.U. libero a tre lati composto di soggiorno, cucina, 4 camere, bagno, 3 ampi locali sgombero, cantina, cortile privato e piccolo giardino **L. 95.000.000**
**Migliandolo** - Comapò libera ottima porzione di rustico ristrutturata composta da ingresso, salone, cucina, due camere, bagno, ripostigli lavanderia, cantina e 3000 mq. di terreno circostante. **L. 210.000.000**
**A 3 Km** centro libero ristrutturato, rustico composto da due appartamenti composti di: ingresso, soggiorno, cucina, tre camere e bagno - soggiorno, cucina, due bagno - grandi garages, deposito in corpo staccato. Cortile e terreno antistante e retrostante.
**L. 350.000.000**
**Castiglione** panoramico vendiamo bella porzione di rustico ben ristrutturato composto da due alloggi salone ampio, cucina, 3 bagno - 2 camere bagno magazzino trasformabile salone, mq. 1500 circa di terreno circostante. **L. 360.000.000**
**Castell'Alfero** libera in paese porzione casa parzialmente da ristrutturare composta sala, cucina, camera, bagno, magazzino garage.
**L.**

**Marzanotto vendiavilla ampia e signorile composta salone, cucina, camere, ampia mansarda di 70 mq. interamente utiliz- - tripli servizi, lavanderia, garage quadruplo, magazzino, giardino circostante - piscina**

**VILLE E ASTI ALESSANDRIA**
**Cerro Tanaro** casa a nuovo composta di ingresso, salone con angolo cottura, camere, bagno, ampio garage, cantina giardino cintato con ampio porticato.
**L. 190.000.000**
**Cerro Tanaro** rustico indipensu tre con grande cortile proprio composto di ingresso, tinello, cucina, 3 camere, bagno, ampio fienile, magazzino e stalla recuperabili, garage ed in corpo staccato vasto porticato. **L. 240.000.000**
**Rocca D'Arazzo** vendiamo porzione di casa da cielo terra abitabile subito, composta da soggiorno, cucina, 4 camere, doppi servizi, cantina e 2 garages, cortiletto terrazzo, riscaldamento a metano. **L. 125.000.000**
**Rocca D'Arazzo** porzione di rustico composta sala, cucina, 2 camere, doppi servizi cantina 3000 mq. terreno.
**L.**
**Castello D'Annone** casa indipendente su 4 lati, ristrutturata composta di ingresso, salone, cucina, cinque camere, doppi servizi, tavernetta, veranda e terazzo - garage quadruplo, magazzino e mq. di terreno, possibilità di ulteriore ampliamento.
**L. 350.000.000**
**Castello D'Annone** vendiamo porzione fine '700 ristrutturata, indipendente composta di alloggetto tinello, cucinotta, camere bagno - alloggio di ingresso, cucina, salone, camere, bagno - sottotetto: locale caldaia giardino.
**L. 255.000.000**
**Castello D'Annone** casetta indipendente adatta come seconda casa, composta di cucinino, sala, 2 camere, doppi servizi, cantina e 3800 mq. di terreno circostante.
**L. 115.000.000**
**Rocchetta Tanaro** in paese casa rurale riattata indipendente a tre lati, composta cucina, sala, tre camere, doppi servizi, portico recuperabile; altro fabbricato antistante, giardino e terreno.
**L. 95.000.000**

# PAGINA A CURA DELLA ASSOCIAZIONE MEDIATORI AGENTI IMMOBILIARI


NORDEDIL ASTI IMMOBILIARE C.so Alfieri, 188
Telefono (0141) 33350-34882

**ASTI - VALGERA**

in posizione panoramica
vendesi
**VILLE**
composte da 2/3 letto,
salone, cucina, doppi servizi,
cantina, garage.
Ampi giardini.
**Mutui agevolati**
Prezzi a partire da
L. 295.000.000

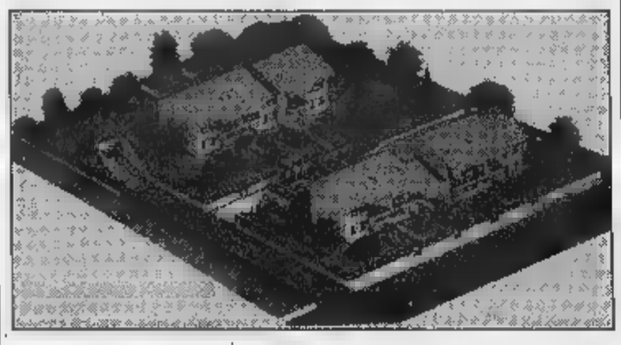



**ASTI - AFFARI**
di Bosticco & Di Fiore s.a.s.
ISCR. ALBO MEDIATORI n. 798
Via P.

KM. DA ASTI - vendesi rustico con letto, soggiorno, cucina in muratura, giardino.
ASTI - CORSO TORINO - vendesi locale commerciale affittato a L. 650.000 mensili di mq. 60 + 25 mq. di cantina. Ottimo per investimento
IN ASTI - ZONA VALMANERA - vendesi magazzino di mq. 100 da ristrutturare
ASTI - VIA P. MICCA - al P.T. in bella casa, alloggio di mq. 110 di 2 letto, cucina ab., soggiorno, servizi, balcone, cantina grande aut.
IN SAN REMO - vendesi Ingresso, soggiorno, cucinino, 2 camere letto, 2 servizi, grande terrazzo, posto auto di proprietà. Anno costruzione 1970. Spesa di riscaldamento a condominio L. 2.000.000 annui. Richiesta Lire 360.000.000
IN ZONA SPORTIVO - vendesi alloggio di 2° piano, occupato dal proprietario che lo renderà libero a maggio 2000, composto da tre camere letto, salone, cucina abit., 2 servizi, cantina, garage.
AFFITTASI IN VIA GUTTUARI ANG. CORSO MATTEOTTI - alloggio 2° p. con ascensore, di ingresso, cucinotta, tinello, 1 camera letto, 1 servizio. mensili.
AFFITTASI IN VIALE PILONE locale commerciale circa mq.
AFFITTASI CASALE alloggio di 3 camere, cucina abit., cantina, garage.
IN ASTI - vendesi magazzino di mq. 220 con 2 WC, ufficio e cella frigorifera, con annesso garage 40 mq.

***ATTIVITA'***

IN ASTI - zona centralissima cedesi ristorante adatto nucleo di 5-6 persone (98A25)
IN ASTI ZONA CENTRALISSIMA - cedesi ottimo negozio di vendita dischi, cassette e CD, elevato giro d'affari, adatto a giovani. Prezzo affare.
VICINANZE ASTI - STRADA ASTI-CHIVASSO - cedesi bar con superalcolici, buon incasso, adatto a due persone.
ASTI - cedesi lavanderia arredamento nuovo (96A022)
IN ASTI - cedesi attività di sala giochi con servizio bar, ottima per 2 persone
IN ASTI CORSO ALFIERI (vic.) - cedesi pasticceria con forno, rivendita pane. Ottimo 3 persone.
IN ASTI PASSAGGIO - cedesi per motivi familiari negozio di elettrodomestici e videocassette (98A22)
CERCASI SOCIO con esperienza per attività di massofisioterapia attrezzatissima e avviata (97A36)
VICINANZE ASTI - negozio e articoli da regalo, in paese. (97A24)
ASTI - cedesi OTTIMO arredamento nuovissimo adatto 2-3 persone. Incasso incrementabile (97A30)
CEDESI ASTI lavanderia con arredamento nuovo (96A022)
IN ASTI unica in zona cedesi merceria, ottima (96A10)
IN ASTI - centrale GELATERIA adatta 4 persone, ottimo arredamento posizione (95A01)
IN ASTI cedesi supermercato ottimo 4 persone dello stesso nucleo familiare.

***GESTIONE***

AVVIATISSIMA CENTRALISSIMA PASTICCERIA cedesi in gestione ad ottime condizioni - solo referenziatissimi.



**35.52.35**

**IMMOBILIARE AZETA**
IN COLLABORAZIONE CON LA NUOVA U.P.I.R. s.r.l.

**VENDE**

**CORSO F. CAVALLOTTI**

Alloggi in fabbricato di nuova edificazione consegna inizio 1999.
Riscaldamento autonomo, videocitofono, capitolato di pregio.

ULTIME OPPORTUNITÀ:

| | | | |
|---|---|---|---|
| - MQ. 51 3° piano | £. 120.000.000 | - MQ. 104 5° piano | £. 250.000.000 |
| - MQ. 4° piano | £. 250.000.000 | - MQ. 92 piano attico | £. 300.000.000 |

**ASTI - CORSO ALFIERI, 234**



**IL MEDIATORE**
Iscr. Albo Agenti in mediazione n. 936

**ALLOGGI**

**PIAZZA LODANO** - vicinanze - alloggio libero di ingresso, salone, cucina, 2 letto, studio, doppi servizi, cantina, garage. Rich. L. 310.000.000
**ASTI** - in bella palazzina vendesi ottimo alloggio 3 arie di ingresso, sala, cucina, disimpegno, tre letto, doppi servizi, terrazzino, balcone, cantina, garage, posto auto, Risc.aut.-Ass. Rich. L. 250.000.000
**COSTIGLIOLE** - Frav.Madonna - alloggio di circa 100 mq.: ingresso, cucina, salone, 2 letto, bagno, cantina. Rich. L. 89.000.000

**VILLE E RUSTICI**

**AGLIANO** - in paese - casa su due piani di cinque camere, taverneta, terrazzino, servizio, 2 cantine, parzialmente rustico. Rich. L. 90.000.000
**CORNAPO'** - collinare, porzione di casa completamente ristrutturata su 2 piani, di sala con camino, cucina, due letto, doppi servizi, tettoia, cortile, orto. Rich. L. 180.000.000
**BRAMAIRATE** - porzione di casa su 2 piani di 4 vani, 2 bagni, ampliabile, con magazzino, legnaia e circa mq. di terreno.

Via Tiziano Vecellio, 19-Tel./Fax 0141-21.46.51 - 14100 ASTI



**AURORA immobiliare**
L.go Martiri della Liberazione, 1 - ASTI
Tel./Fax 0141-594689

**ALLOGGI IN ASTI**

**Via Balbo** - alloggio riordinato di ingresso living, cucinotta, 2 camere, bagno, cantina e garage. Risc. auton. L. 155.000.000
**Presso Corso Alba** - alloggio di 5 vani, doppi servizi, cantina e garage, risc. auton. L. 250.000.000
**Corso F. Cavallotti** - piano alto, alloggio di ingresso, cucina, salone, 2 camere letto, doppi servizi, cantina e garage L. 270.000.000
**Presso via Artom** - panoramico alloggio di ingresso, cucinino, tinello, 2 camere, bagno, cantina, vol. garage doppio. L. 118.000.000
**Presso Corso XXV Aprile** - graziosa bilocale con angolo cottura, cantina, posto auto, vol. garage. Risc. autonomo L. 105.000.000
**Zona Cattedrale** - alloggio di 4 vani, bagno, cantina, posto auto, vol. garage. Risc. autonomo. L. 140.000.000
**Corso Gramsci** - alloggio di ingresso, cucinotta, 3 camere, bagno, cantina e posto auto. L. 135.000.000
**San Fedele** - luminoso alloggio di ampia metratura con giardino privato. Risc. autonomo.
**Corso Dante** - alloggio finemente rifatto di ingresso, cucina, salone, 2 camere letto, bagno, cantina. Risc. auton. Trattativa riservata
**Zona Nord** - luminoso alloggio ingresso, cucinotta, sala pranzo, 2 camere letto, salone, bagno, cantina e garage. L. 350.000.000
**Centro Storico** - alloggio ristrutturato di ingresso, cucina, sala, 2 camere letto, bagno, cantina. L. 200.000.000

**FUORI ASTI**

**Montaldo Scarampi** - bella villa indipendente su 4 lati, con giardino circostante e terreno. L. 255.000.000
**Azzano** - centro paese, casa indipendente sui tre lati, ristrutturata, con ampio cortile antistante. L. 215.000.000
**Prima cintura** - in bella posizione villa bifamiliare, indipendente, con giardino circostante. L. 455.000.000
**Tigliole** - casa bifamiliare ristrutturata indipendente su tre lati, con giardino cintato e terreno. L. 310.000.000
**Cortanze** - casa indipendente sui tre lati, finemente ristrutturata con cortile cintato e terreno. L. 260.000.000
**Cortanze** - in posizione panoramica, bella villa indipendente sui 4 lati con giardino circostante e terreno. L. 295.000.000
**Vigliano** - in posizione panoramica, casa libera sui tre lati con cortile, orto e piccolo terreno a frutteto. L. 75.000.000
**2 km da Asti** - in posizione soleggiata, bella struttura di villa unifamiliare con terreno circostante. Accetasi permuta con alloggio in Asti.



**Orimm**

# ASTI E PROVINCIA

MUTUO BANCARIO TRENTENNALE TASSO VARIABILE

## ALLOGGI IN ASTI

**VIALE ALLA VITTORIA** - in palazzo d'epoca - vendesi alloggio luminoso libero ristrutturato di: ingresso, due camere, cucina, bagno, balconi, cantina. Riscaldamento autonomo. **Rif.A/161**
**VIALE ALLA VITTORIA** - vendesi alloggio signorile libero di: salone, 4 camere, cucina,2 servizi, 2 ingressi, cantina e garage. Possibilità due unità abitative. **Rif.A/153**
**CORSO ALBA** - vendesi alloggio panoramico di:ingresso living, cucina abitabile, camera, bagno, disimpegno, cantina, box e posto Verde condominiale. **Rif.A/157**
**CORSO** - vendesi alloggio libero silenzioso al 2° p, con ascensore di: ingresso, disimpegno, cucina, sala, tre letto, bagno, cantina. Prezzo interessante. **Rif.A/154**
**ZONA ENEL** - vendesi box auto

- vendesi alloggio libero luminoso al 4° p. con composto ingresso, sala, 2 cucina, bagno, balconi, cantina. **Rif.A/165**

- vendesi mansarda nuova costruzione bagno, posto auto, riscaldamento autonomo. **Rif.N/127**
**ZONA CATTEDRALE** - vendesi in nuove palazzine ultimi alloggi. Riscaldamento autonomo. **Rif.N/130-131-132-133**
**VIA SILVA - NORD** - vendesi alloggio composto da: ingresso, tinello, cucinino, 1 camera, bagno. **L.140.000.000 Rif.N/141**
**ASTI - PIAZZA PRIMO** - vendesi ultimi appartamenti in palazzina in fase costruzione.
**VIA CONTE VERDE** - vendesi in bella palazzina alloggio di: ingresso, bagno, soggiorno, cucinino, , sala, e box auto. **Rif.N/146**

## LOCALI COMMERCIALI

- vendesi uffici in palazzo d'epoca: al 1° p. di mq.200 ca. **Rif.A/162** al 3° mq.150 ca., occupato. Buona rendita. **Rif.A/163**
**PIAZZA STATUTO - VIA CAVOUR** - affittasi uffici varie metrature
**VIC.ZE PIAZZA ASTESANO** - affittasi locale commerciale mq.360 ca, su strada, due ingressi. **Rif.N/165**
**VIA ROERO** - affittasi locale interno cortile uso ufficio/magazzino di mq.100 ca. con mq.35 ca. esterni coperti carico scarico merci. **Rif.N/147**
- vendesi locale libero di mq. 600 ca. magazzino.
**BROFFERIO** - affittasi locale strada uso ufficio/negozio completamente ristrutturato. **Rif.N/145**
**ZONA CENTRO** - vendesi negozio, laboratorio, magazzini. **Rif.N/176**
- vendesi locale commerciale con annessa cantina e magazzini. **Rif.N/99**

## AFFITTI

**NORD** - affittasi a referenziati alloggio di: sala, cucina, 2 , doppi servizi, cantina, box auto. **Rif.N/115**
**VIA RANCO - VIC.ZE STATUTO** - affittasi alloggio arredato, composto : ingresso living, cucina abitabile, 2 camere, bagno. **Rif.N/142**
**MONTEGROSSO - ASTI** - affittasi alloggio terzo piano : sala, cucina, 2 camere, bagno, balconi, cantina, box . Riscaldamento autonomo.
**MONTECHIARO D'ASTI** - affittasi libero capannone di mq.500 ca, con alloggio mq.100 ca., ampi spazi per parcheggio e merci, 2 passi carrai. **Rif.C/135**

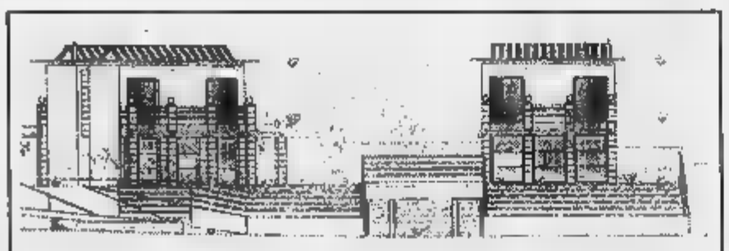

**CORSO VOLTA** - vendesi villette indipendenti in fase di realizzazione con box auto. **Rif.VR/171-173**

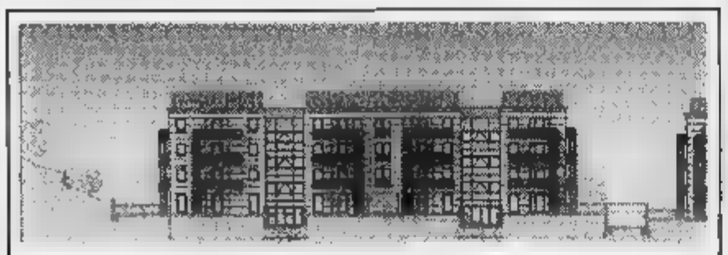

**ZONA VALMERA - ASTI** - in palazzina prossima costruzione vendiamo alloggi di varie auto. Ottime finiture

ASTI - vendesi fabbricato a molteplici attività con locale esposizione e vendita su due livelli di mq. 700 ca., mq. 240 ca. ufficio/abitazione, ampio parcheggio con mq ca. di terreno recintato. Possibilità di ulteriori 9000 mq ca. di terreno edificabile. **Rif. N/204**

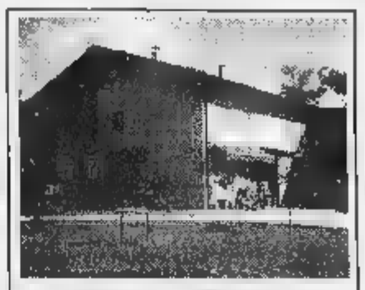

**REFRANCORE - ASTI** - casa campagna elegantemente ristrutturata composta da: P.T. , sala, bagno-lavanderia; 1° P. 3 camere, 2 bagni, giardino circostante 3000 mq. ca.

**PENANGO - ASTI** - vendesi villa indipendente panoramica di: ingresso, cucina, camere, 2 ripostigli, terrazzo coperto, cantina, garage, giardino di 3000 mq ca. **Rif.VR/183**

**PORTACOMARO - ASTI** - vendesi indipendente in ottimo stato : sala, cucina, lavanderia, 4 camere, 2 bagni, tavernetta giardino. L. 260.000.000 **Rif.VR/202**

- **ASTI** - vendesi casa di campagna indipendente su tre in posizione panoramica; da ristrutturare completamente **Rif.VR/192**

**ACCORNERI - VIARIGI - ASTI** - vendesi casa di campagna indipendente, ristrutturata, di: cucina, 4 camere, doppi servizi, stalla, porticato, fienile. 4000 mq di terreno **Rif.VR/167**

**COSTIGLIOLE - ASTI** - vendesi casa indipendente su senza servitù posizione soleggiata composta da: P.T. cucina, 6 camere, bagno; 1° P. 5 camere bagno terrazzo. Cantine sgombero. Terreno 2000 mq

**GABETTI ORIMM ASTI**
Via Cavour, 101
Tel. 0141.354.026 - Fax 0141.556.992

gabetti ORIMM

L'agenzia immobiliare, affiliata alla Gabetti S.p.A. è soggetto giuridicamente e patrimonialmente autonomo

Quattromila visitatori alla due giorni di Casa Contratto

# Un elogio in forma d'acciuga

## *Arte, vino e cucina d'autore a Canelli*

CANELLI. Acciuga, che cosa non si fa per te. Salvatore Campisi da Marzamemi, punta sud della Sicilia, ha affrontato la prova della degustazione bendata riuscendo a riconoscere le acciughe salate da quelle dei «concorrenti» liguri, tra gli applausi del pubblico e di Sandro Vannucchi che domenica trasmetterà Linea Verde un ampio servizio sull'«Elogio dell'acciuga». La kermesse svoltasi sabato e domenica nelle storiche Cantine Contratto ha destato curiosità e interesse.

Gli organizzatori (la famiglia Bocchino alla guida della omonime distilleria e della Contratto) indicano in mila i visitatori che, nei due giorni, hanno affollato il cortile Liberty e le cantine dell'azienda vinicola canellese dov'era allestito il mercatino (una trentina di bancarelle) dedicato a tutte le forme dell'acciuga: dagli stand gastronomici quelli di oggettistica, dalle mostre d'arte agli allestimenti scenografici.

Per il sindaco Oscar Bielli l'elogio «idealmente prosegue il rilancio del territorio già ben iniziato con l'Assedio».

Numerosi artisti hanno aderito all'iniziativa: La bigband dei «Fiati Pesanti» ha suonato un pezzo inedito «Acciuga blues», of course.

«Bisogna valorizzare le cantine vinicole cittadine, intese non solo come luoghi deputati alla produzione e all'invecchiamento dei vini, anche come sedi di kermesse artistiche e culturali questa» dice il grafico canellese Giancarlo Ferraris che, con gli studenti dell'istituto d'Arte Acqui Terme, gli illustratori Vittoria Facchini e Galliano Gallo; e gli scenografi Sergio Leta Gianpaolo Bonfiglio, ha curato la sezione visiva dell'«Elogio», trasformando le cantine in suggesti spazi d'arte.

Riuscita, pur con qualche strascico polemico, anche la cerimonia della «pace dell'acciuga» con l'incontro tra il rione astigiano 3T, cui andato in primo tempo l'acciuga destinato all'ultimo arrivato al Palio di Asti, e il comitato Palio canellese, alla fine riconosciuto come

Natale Molinari mostra i cardi portati all'«Elogio dall'acciuga»

Gli organizzatori dell'«Elogio» e un singolare picchetto di personaggio dell'Assedio all'effigie di un'acciuga

ultimo alla corsa astigiana settembre. I tamarini, guidati dal rettore Roberto Rosero e intervenuti con sbandieratori e tamburini, hanno consegnato ai canellesi una piccola terrina di bagna cauda, «quello che è avanzato dell'acciuga gnatacì al Palio» hanno ironizzato. Ai 3T e al canellese Traversa, Antonella Bocchino, promotrice dell'«Elogio», ha consegnato un magnum commemorativo. Sfottò a parte il rettore canellese Giancarlo Benedetti rdà che «la consegna ufficiale dell'acciuga a Canelli prevista per il 15 novembre, in occasione della fiera del tartufo». [fi. l.]

# La domenica dei tartufi

## *Gran folla a Moncalvo e Incisa*

MONCALVO. Il «bis» desiderato c'è stato. La seconda domenica della 44ª Fiera regionale del tartufo ha richiamato nuovamente migliaia visitatori nella cittadina aleramica e buon numero di trifolao. Sono stati presentati quasi chili di tartufi, con soddisfazione degli organizzatori. «Ed erano perlopiù nostrani - commenta Angela Strona, presidente dell'Ente Fiera - lo si sentiva dal profumo». aggiunge: «E' andata meglio del previsto, forse abbiamo avuto più gente di domenica scorsa, ce ne siamo accorti dal traffico e dal fatto che parecchi espositori ne sono andati con i furgoni vuoti».

Sono stati assegnati anche numerosi riconoscimenti. Lo «Zappino d'argento» è andato a Guglielmo Maccario (con esemplare dal 345 grammi); 2°) Angelo Micca (450); 3°) Antonio Pinna (210). Premi ai trifolao: 1°) Natale Musso, Seasant (530 gr.); 2°) Antonio Pinna (245); 3°) Carlo Varallo (245); commercianti: 1°) Andrea Rossano, Tartufingros Vezza (10 chili); 2°) Ianudi (200 gr.); 3°) San Giorgio (160 gr.). Premiati anche i ristoranti «La grotta» di Asti e «Centrale» di Moncalvo. A Mario Macchia di Moncalvo è andato lo scherzoso riconoscimento «Frutto della ricerca di notte», per un tartufino da grammi, scovato a metro di profondità. Segno che la «carestia», che ha fatto levitare i prezzi tra le 400 e le 500 mila lire l'etto, si fa sentire.

Applauditi nel pomeriggio la «Music story orchestra» di Meo Cavallero, e i «Folk strings» di Lucerna. Ha avuto inoltre successo il concorso fotografico «Di cantone in cantone», i cui vincitori sono stati premiati con pranzi al tartufo.

Alle «Giornate del tartufo» di Incisa Scapaccino sono stati presentati in esposizione oltre quattro chili di tartufi; prezzi dalle 380 alle 400 mila all'etto: questi i «numeri» della Giornata incisiana, che ha portato in paese oltre 200 commensali al pranzo della Pro loco e un migliaio di visitatori al mercatino di tartufi, vini e prodotti agricoli. Due i premi in palio: quadri raffiguranti un trifolao con il suo cane, in lamina d'oro e argento. Sono andati a Gino Brovia, raccoglitore di Vinchio, e alla bancarella della Pro loco, che ha presentato anche un «pezzo» da 130 grammi, trovato durante la notte dal sindaco Mario Porta, appassionato cercatore. Un riconoscimento è andato al banco della casa vinicola Soava Gea.

Prossimi appuntamenti, domenica novembre, a Montechiaro (Fiera) Villafranca, Nizza San Damiano (Giornate). [r. s.]

## NOTIZIE IN BREVE

### Isola

**Stroncato un ictus a anni**

Durante la settimana viveva da solo nella a di frazione Repergo: stroncato un ictus, Elio Zuccaro, 46 anni, è stato trovato senza vita dal fratello Germano, rientrato da Torino (lavora alla Fiat): morte risalirebbe qualche giorno prima. Coltivatore, appassionato di erboristeria, Zuccaro sarà seppellito oggi. Funerali alle 15 nella chiesa di Repergo. [l. n.]

### Antignano

**Giovanni Icardi commissario prefettizio**

E' Giovanni Icardi, anni, il commissario prefettizio che guiderà il Comune di Antignano da qui sino alle elezioni amministrative. La nomina, firmata dal prefetto Carlo Ferrigno, arrivata ieri dopo la crisi che ha portato la scorsa settimana nove consiglieri a dimettersi in dissenso con il sindaco Carlo Musso. [cl. o.]

### Castelnuovo Belbo

**I funerali dell'ex vicensidaco Michele Del Ponte**

Si sono svolti i funerali di Michele Del Ponte, vicesindaco del paese, spentosi sabato all'età di anni. Coltivatore diretto in pensione, lascia il figlio Vincenzo. [e. ce.]

### ale

**La Croce rossa nuova ambulanza**

Il gruppo delle Croce Rossa di Monale (61 volontari, altri stanno seguendo il di preparazione) ha inaugurato domenica il quarto mezzo di soccorso. E' un'ambulanza Ducato 2000 predisposta per il avanzato (è costata circa 110 milioni). Il gruppo è attivo dal '96 (ispettore Vincenzo Penna, affiancato da Ferruccio Lano e Marino Dasca). All'inaugurazione del mezzo hanno assistito numerose autorità, compresi gli amministratori dei Comuni vicini e di Asti. Sono stati consegnati fermacarte in vetro a forma di ambulanza realizzati da Antonio Magone. [m. t.]

### Canelli

**presenta in Consiglio il progetto «Giocomune»**

Stasera alle 18,30 Consiglio comunale aperto a Canelli sul progetto «Giocomune». Si tratta del recupero di un'area verde comunale, l'ex «campo del vice» di via Solferino, progettato dai ragazzi di 4ª e 5ª dell'elementare Giuliani. L'idea stata premiata dalla Regione con un contributo di 20 milioni. Altri 30 arriveranno dal Comune. I lavori (pista di pattinaggio, campetto di calcio, servizi e strutture per i bambini) s'inizieranno nella primavera '99. Al Consiglio interverranno anche gli alunni delle elementari. [fi. l.]

### Isola

**Don Ciotti ha parlato di scuola e famiglia**

Salone comunale gremito, sabato sera a Isola, per ascoltare don Luigi Ciotti, fondatore del Gruppo Abele (in mattinata relatore ad Asti, con il procuratore di Palermo Giancarlo Caselli, alla tavola rotonda su ambiente e legalità). Un centinaio gli intervenuti, tra cui il prefetto Carlo Ferrigno. Don Ciotti, intervenendo sul disagio giovanile, si è soffermato sul ruolo di famiglia e scuola. [l. n.]

### Asti

**Anziani premiati alla Casa di Riposo**

Grande partecipazione domenica all'8ª Festa dell'anziano alla Casa di riposo «Città di Asti», organizzata dai volontari di Vivere Insieme. Il sindaco Florio, il vice Baudo, l'assessore Quaglia e il consigliere regionale Mariangela Cotto, hanno consegnato premi agli ospiti Oliva Dalla Francesca, Cesira Della Torre, Concetta Verderese, Carmelo Trinchero e Annamaria Piga. Hanno suonato i «Portafortuna»: Sebastiano Attardi, Salvatore Ognibene, Benedetto Barbuscia, Claudio Ronca, Vincenzo Tartaglino, Luciano Pomo, Silvia Arri, Giampaolo Carrera e Serena Ottenga. [d. b.]

JUNIOR

Datevi alla macchia.

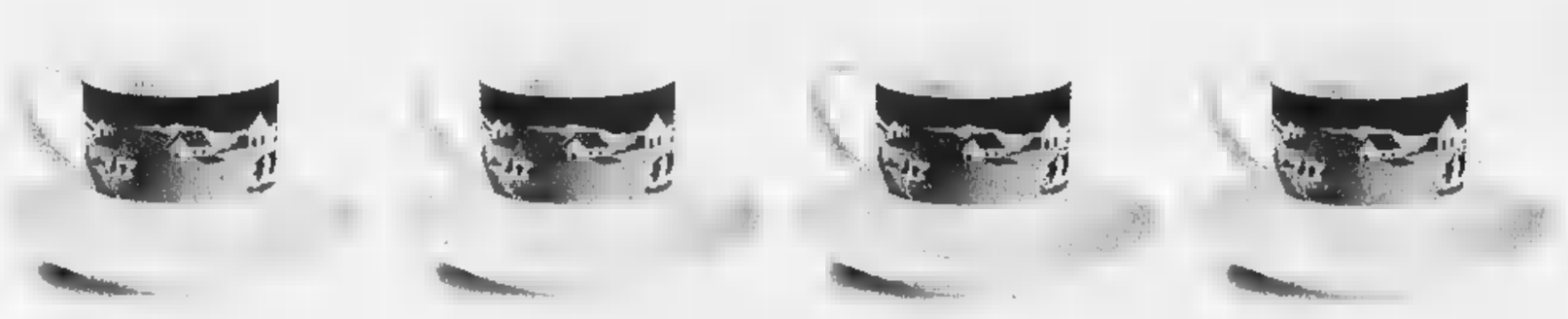

Scappate con le Tazzine della Centrale.

Centrale del Latte di Torino
Per la qualità centrale.

Da oggi c'è più gusto a macchiare il caffè con il latte lunga conservazione della Centrale. Perché in regalo c'è il bellissimo set di quattro tazzine da caffè in porcellana decorata. Perciò datevi alla macchia. Bastano 60 punti per scappare con Tazzine della Centrale.

Solo con il Latte U.H.T. lunga conservazione Piemonte, Torino e Tapporosa.

Trovate i punti tutte le confezioni del Latte U.H.T. a lunga conservazione. La promozione scade il 28/2/99. Leggete regolamento sulla scheda raccogli punti che trovate sul punto vendita.

Aut. Min. n. 6/151836/95

GIOCO DEL LOTTO

# Un posto allo stadio? Si compra in ricevitoria

Volete acquistare i biglietti delle partite della Juventus? Ora potete farlo anche nelle ricevitorie del lotto. Il servizio, che è stato attivato in via sperimentale in dieci ricevitorie di Torino e che presto si estenderà ad oltre 300 su tutto il territorio nazionale, alla prima settimana di sperimentazione ha riscosso un grande successo di pubblico. Ed infatti Arnaldo Caldera, nella sua tabaccheria in via San Donato 6, vicino piazza Statuto, appare molto soddisfatto mentre ci spiega come funziona il sistema: "Abbiamo venduto quasi tutti i 500 biglietti che ci sono stati messi a disposizione per Juventus-Inter. Ed ora abbiamo quelli per Juventus-Sampdoria di domenica prossima. Come funziona? La Lottomatica, concessionaria dello Stato, tramite la sua consociata LIS Lottomatica Italia Servizi, ci ha messo a disposizione un computer collegato on-line con una banca dati dove viene tempestivamente aggiornata la disponibilità dei posti venduti al Delle Alpi. Così il nostro cliente può comprare il suo biglietto in tempo reale e che noi provvediamo immediatamente a stampare con un'apposita stampante (che imprime sul biglietto un codice a barre che ne garantisce l'autenticità e che impedisce le contraffazioni, n.d.r.), anch'essa messaci a disposizione dalla LIS. La fase sperimentale durerà ancora per alcune partite. Poi potremo prenotare e stampare i biglietti direttamente noi. Il nostro terminale con cui registriamo le giocate del lotto. E questo sarà solo il primo passo per arrivare a trasformare la ricevitoria in un centro di servizi per il cittadino: potremo infatti fornirgli i certificati anagrafici, le visure catastali, il bollo dell'auto...".

**Quanto si vince**

**ESTRATTO**
Se giochi 1.000 lire su una ruota vinci 11.200 lire.

**AMBO**
Se giochi 1.000 lire su una ruota vinci 250.000 lire.

**TERNO**
Se giochi 1.000 lire una ruota vinci 4.250.000 lire.

**QUATERNA**
Se giochi 1.000 lire su una ruota vinci 1 milioni

**CINQUINA**
Se giochi 1.000 lire una ruota vinci 1miliardo

Gli importi delle vincite sono al lordo della ritenuta di legge (3%) destinato allo Stato e arrotondati alle 10 lire come da regolamento

| PIEMONTE | ASTI |
|---|---|
| VINTI 4.329.161.679 | VINTI 177.367.492 |

**IN ITALIA**
VINTI 56.026.272.936

| Estrazioni Ottobre | | | | | | Estrazioni di domani | | | | | Numeri in ritardo/Estrazioni | | | |
|---|---|---|---|---|---|---|---|---|---|---|---|---|---|---|
| Bari | 26 | | 40 | 54 | 48 | | | | | | 56/71 | 52/67 | 6/59 | 2/46 |
| Cagliari | | 40 | 29 | 57 | 72 | | | | | | 28/117 | 31/73 | 64/70 | 53/66 |
| Firenze | 27 | 6 | 16 | 12 | 26 | | | | | | 63/60 | 32/59 | 33/56 | 83/53 |
| Genova | 74 | 6 | 90 | 43 | 30 | | | | | | 39/102 | 51/96 | 26/65 | 12/59 |
| Milano | 4 | 42 | 50 | 53 | 29 | | | | | | 25/61 | 69/50 | 8/50 | 7/44 |
| Napoli | 74 | 83 | 50 | 13 | 84 | | | | | | 73/60 | 31/58 | 61/53 | 21/52 |
| Palermo | 84 | 72 | 33 | 37 | 64 | | | | | | 42/87 | 31/60 | 50/50 | 25/46 |
| Roma | 77 | 73 | 28 | 74 | 75 | | | | | | 44/91 | 65/69 | 51/67 | 60/50 |
| Torino | 18 | 56 | 45 | | 27 | | | | | | 13/89 | 5/86 | 63/67 | 26/67 |
| Venezia | 20 | 24 | 60 | 53 | 23 | | | | | | 21/87 | 63/67 | 5/60 | 78/55 |

**seguire estrazioni**

TUTTE LE SU RAI 2
**"Il Lotto otto"**

20,00 RAI 2
23,01 RADIO 1
23,10 RAI 1

Internet: www.lottomatica.it

*E su tutti i quotidiani il giorno dopo l'estrazione*

**REBUS (8-8)**

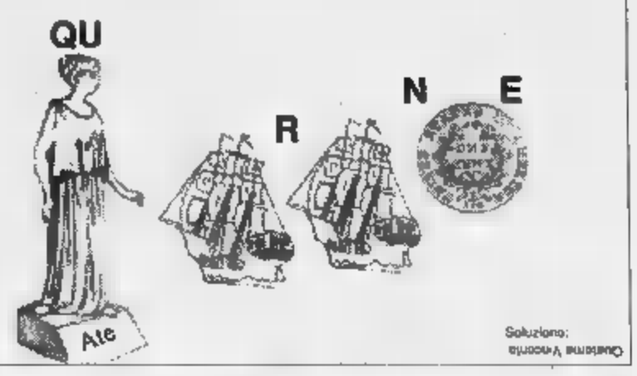


Soluzione: Quattro Venezia

**E SE VOLETE INCASSARE...**

**Vincite fino a lire 4.500.000**
*Pagamento presso la Ricevitoria dove si è giocato. Basta consegnare lo scontrino vincente. Il Ricevitore controlla lo scontrino, lo ritira e vi paga.*
**Vincite da lire 4.500.000 a lire 20.000.000**
*Prenotazione del pagamento presso qualsiasi Ricevitoria. Consegnate al Ricevitore lo scontrino, indicate quale forma di pagamento preferite (conto corrente bancario, conto corrente postale, in contanti presso qualunque sportello della Banca Commerciale Italiana) e ritirate l'attestato di vincita. Il premio è disponibile a tre giorni dalla prenotazione. Se avete scelto di ritirare il premio in contanti, recatevi presso qualunque sportello della Comit e presentate l'attestato. Sarete pagati subito.*
**Vincite oltre lire 20.000.000**
*Prenotazione del pagamento presso qualsiasi sportello della Comit. Presentate, insieme allo scontrino vincente, un documento d'identità e il codice fiscale e indicate quale forma di pagamento preferite. Il premio è disponibile sul vostro conto corrente bancario, postale presso lo sportello Comit entro pochi giorni.*

## Un "gioiello" all'ombra delle mura di Lucca

Realizzare un centro di cultura di respiro europeo all'interno di un luogo ricco di storia: così il progetto di restauro dell'ex real collegio di Lucca, avviato con un piano di investimenti dai fondi del Lotto di 4 miliardi e 408 milioni di lire per il '98 e 4 miliardi e milioni per il '99. Gli interventi sono rivolti al recupero funzionale degli spazi al pian terreno, destinati alla realizzazione di altre sezioni del Museo di Arte Sacra della città che ospiteranno nel contempo un laboratorio di restauro ed un centro informazioni in convenzione con la Scuola Normale di Pisa. «E' il risultato di circa dieci anni di studio - spiega l'ingegnere Francesco Cecati della Soprintendenza ai Beni Ambientali e Architettonici di Lucca - un progetto impostato al suo tempo da Ragghianti (il celebre storico dell'arte n.d.r.), che vede la straordinaria collaborazione di Regione, Curia, Comune e Soprintendenza». In origine l'edificio è pensato come un ampliamento dell'antico convento di S.Frediano annesso alla chiesa del VI secolo. «Una basilica di grande importanza - precisa l'ing. Cecati - articolata in tre chiostri di diversa epoca». Il più antico è il chiostro di Santa Caterina, medievale, direttamente connesso con la basilica; gli altri due risalgono rispettivamente al '500 e al . Nel venne istituito un Collegio. Poi, con gli espropri napoleonici, si profilò l'idea, di autentico spirito illuminista, di conservare l'edificio per importanti occasioni ufficiali. Il complesso è un insieme organico in rapporto diretto con le mura della città. Secondo l'ing. Cecati «il fatto di trovarsi alle e alla chiasa lo rendono un luogo particolarmente interessante e adatto per un centro culturale». Il restauro da una parte si inserisce nel progetto sulle mura di Lucca che ha trasformato la zona in un parco urbano; dall'altra in un più generale discorso di salvaguardia dell'architettura romanica pisano-lucchese.

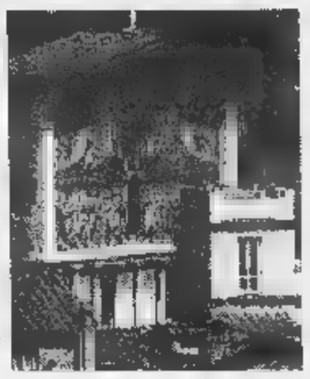

Informazione pubblicitaria

IL CARTELLONE

# E' la settimana di Halloween

## *Farse in dialetto a Moncalvo e Fontanile*

Tra venerdì e sabato sera anche nei locali dell'Astigiano [illegible] feste ispirate ad Halloween. A destra, l'attore [illegible] Arato venerdì protagonista di un incontro alfieriano [illegible] mostra [illegible] Armando Brignolo

**OGGI**

**ASTI.** Ascolti guidati del club Amici della musica «Beppe Valpreda» alle 21 al Centro Giovani, via Goltieri 3: Franco Colombo presenterà i concerti di Felix Mendelssohn. Ing. libero.
**ASTI.** Alle 21 al Dlf [illegible] via al Mulino, si balla liscio con il complesso «I melodici».

**DOMANI**

**ASTI.** «Asti Musica '98», a palazzo Ottolenghi, alle 21: musiche di Respighi, Kalliwoda e Clementi. Suonano Eilis Cranitch, Alessandro Maffei, Gail Janet Thomas, Francesco Actis, Antonmario Semolini, Marco Ferrari, Mario Calisi.
**ASTI.** Alle 21 nella sede del Centro «Giardino d'Europa», via XX Settembre [illegible]7, presentazione del corso di pittura ad acquarello per bambini fra 3 e [illegible] anni. Relatrice Sandra Carandino, insegnante e allieva di scuole steineriane. Ingresso libero. Inizio del corso a novembre. Info 0141/351.124 (9,30-15,30).
**ASTI.** Dalle 21 al centro yoga «Ananda Ashram», piazza Cattedrale 2, corso di meditazione tenuto da Paolo Magra. Quota: 10 mila lire.

[illegible]

**ISOLA.** All'Australian pub, sulla statale Asti-Alba, dalle 22 musica [illegible] i «51/50» (cover rock e blues).
**ASTI.** All'Akhenaton alle 21 danze latinoamericane [illegible] il dj Antonello. Ing. libero.
[illegible] **DAMIANO.** Alle 21 al cinema Cristallo documentari, musiche [illegible] diapositive [illegible] del gruppo parrocchiale, realizzati durante un recente viaggio negli Stati Uniti.
**ASTI.** Alle 21 in sala Fontana proiezione di diapositive della spedizione al Sara Shuwa nell'India del Nord. Ing. libero.

[illegible]

**SAN DAMIANO.** Prosegue il cineforum al Cristallo: alle 21 sarà proiettato «Figli di Annibale» di Davide Ferrario con Diego Abatantuono, Silvio Orlandi. Ingr. 10 mila lire.
**ASTI.** Alle 16 all'Istituto «Verdi» incontro dedicato alla vita di Alfieri. Intervengono il professore universitario Andrea Battistini, l'attore Renzo Arato e il pianista Mario Calisi.
**ASTI.** Alle 18 al palazzo del Podestà, recital di Renzo Arato in occasione della chiusura della mostra «Appunti di archeologia della cascina» [illegible] Armando Brignolo,
**CASSINASCO.** Al Maltese dalle [illegible] suonano «Nemo Waberm» e «Tristessa Warhol».

**NIZZA.** Alle 22,30 al Blue Bird, serata jazz con il saxofonista inglese Alan King. Ingressi 20 mila lire.
**ISOLA.** Alle 22 all'Ariston cover rock [illegible] gli «F. M.». Ingresso libero.
**VILLAFRANCA.** Alle [illegible] al Bistrò appuntamento [illegible] il jazz del duo Zaffalon-Chiara. Ingresso libero.
**MONALE.** Alle 22 all'Appaloosa pub si esibiscono i complessi astigiani «Sputos» e «GiBi e i magnifici». Ing. libero.
[illegible] Dalle 20 ceci, costine e Barbera: è la proposta della Bottega del vino «Signora in rosso», [illegible] palazzo Crova. Replica sabato [illegible] domenica.

[illegible]

**ASTI.** Dalle 15 in piazza San Secondo Festa di Halloween dedicata ai bambini organizzata dall'Unicef. Info: 0141/594.244.
**MONCALVO.** Prosegue la stagione di teatro in dialetto: la compagnia Lo Spazio Scenico di Vercelli recita «Na [illegible] ad gent par bene» di Pino Marcone. Info: 0141/917.505.
**FONTANILE.** Alle 21 nel salone San Giuseppe, debutta la rassegna «U nost teatro». La compagnia «La Brenta» [illegible] Arzello (Al) recita «Chi c'us pons, u'mpora a chise», cioè «Chi si punge impara a cucire». Ingresso libero.
[illegible] Alle 22 [illegible] Bistrò grande festa di Halloween in compagnia della discoteca «Music service». Ing. libero.
**CINAGLIO.** Cabaret al ristorante «Canestrello d'oro» (0141/209.191) con Enzo Corte[illegible] e il suo nuovo monologo.
**ANTIGNANO.** Serata [illegible] magia al Rebus pub con il Mago Antimo. Ingresso libero.
**CANELLI.** Al dancing Gazebo sabato 31 ottobre [illegible] ballo liscio [illegible] «I Rubacuori».

**DOMENICA 1**

**AGLIANO.** Alle 11 [illegible] Villa Giada nella cascina Dani, s'inaugura la mostra [illegible] pittore canellese Giancarlo Ferraris. Aperta fino al 29 novembre (18,30-20,30, sabato [illegible] domenica 10-12 e 16-19). Info: 0141/964.120.
**CANELLI.** Al dancing Gazebo ballo liscio con il complesso «Ciao Paìs».
**ASTI.** Alle [illegible] al Baretto serata dedicata alla «west coast» con il complesso astigiano «Can e Buyan». Ingresso libero.

### Da domani ad Asti

## Abbonamenti alla stagione teatrale

**ASTI.** Si aprirà domani la campagna abbonamenti della rassegna «Divertirsi a teatro», organizzata dal Comune con l'associazione «Arte & Tecnica». I carnet di tagliandi [illegible] in vendita alla biglietteria del teatro Alfieri (tel 0141/557.667) [illegible] orario continuato dalle 10 alle 18.
Da domani a sabato gli abbonati delle passate edizioni potranno sottoscrivere l'abbonamento agli 11 spettacoli di prosa («W il teatro») [illegible] ai 9 [illegible] cabaret («Teatro sì teatro no»). Dal 4 al 7 novembre lo sportello sarà riservato ai nuovi abbonati. I carnet per la prosa costano [illegible] mila lire (275 mila ridotti); per il cabaret: 252 mila lire (216 mila ridotti).
Dall'11 [illegible] 14 novembre saranno invece in vendita i «mini-abbonamenti», validi per 5 spettacoli a scelta. Per la prosa costano 160 mila lire (125 mila ridotti) e per il cabaret 150 mila (125 mila ridotti).
La riduzione vale per ex abbonati, chi ha tessere Cral, Agis e Aiace, studenti universitari, insegnanti, associati [illegible] Club Donna, Utea [illegible] «Arte & Tecnica». Altre informazioni: 0141/31.383.

### In sala Pastrone

## C'è «Teatro di guerra» a Cinegarage

L'attore Marco [illegible] stasera interverrà alla proiezione di «Teatro di guerra» in sala Pastrone

**ASTI.** Terzo appuntamento di «Cinegarage» stasera in sala Pastrone. La rassegna di film d'autore organizzata dal club «CineAsti» propone un film dedicato al dramma della Bosnia. E' il recentissimo «Teatro di guerra» di Mario Martone con Anna Bonaiuto, Iaia Forte, Peppe Lanzetta, Andrea Renzi. Sarà presente alla proiezione anche Marco Baliani, che collabora anche con la compagnia astigiana Alfieri. E' la storia di [illegible] regista che vuole portare in [illegible] una tragedia di Eschilo [illegible] Sarajevo, nel periodo dell'assedio, in solidarietà [illegible] un collega bosniaco. Un'impresa costellata da difficoltà ma [illegible] grande significato. La proiezione s'inizia alle 21. Ingressi: [illegible] mila lire.

### Visite guidate

## Fioriscono le ville del «Monferrato»

**MONCALVO.** Il [illegible] è stato gettato, la Provincia è certa che in futuro germoglierà: sulla ba[illegible] del notevole interesse registato quest'anno, nel '99 saran[illegible] riproposte le visite guidate alle opere [illegible] Guglielmo Caccia, detto il Moncalvo (1568-1625).
Il calendario degli itinerari artistici si [illegible] concluso domenica con la tappa alla Cattedrale [illegible] Asti (ospita il grande olio su tela della Resurrezione, che si fa risalire agli anni 1608-1614). In precedenza altre visite guidate si sono tenute a Casale, Moncalvo [illegible] Chieri. «Quello promosso - indica Piera Accornero, as[illegible] alla Cultura della Provincia - rappresenta il primo momento [illegible] un esperimento positivo che va migliorato e consolidato nel tempo».
Nei piani dell'ente, [illegible] maggior coordinamento tra i centri vicini a Moncalvo (Grana, Casorzo, Calliano, Penango, Castagnole Monferrato) che ospitano anch'essi testimonianze del Caccia. [l. n.]

### Santo Stefano Belbo

## Premiati tre scultori astigiani

Lo scultore astigiano **Rolando Carbone** premiato a Santo Stefano Belbo

**SANTO** [illegible] Domenica nella [illegible] natale [illegible] Cesare Pavese sono stati premiati i vincitori del concorso di scultura «Luoghi, personaggi e miti pavesiani». Il primo premio è andato allo scultore astigiano Rolando Carbone [illegible] la [illegible] opera «Lavorare stanca».
Hanno ricevuto riconoscimenti anche Nicoletta Boggero di Asti (premio speciale «Le colline di Pavese») e Marcello Giovannone di Castagnole Lanze (premio «Museo Casa Natale»). [a. b.]

### «Arezzo wave»

## Selezioni del concorso per rock band

**ASTI.** Per il terzo anno consecutivo l'associazione astigiana «Fandango Suoni Micropolitani» e Radio Gold [illegible] Alessandria curano le selezioni del concorso nazionale «Arezzo wave» per l'Astigiano [illegible] l'Alessandrino.
Lo scorso anno si erano presentate una trentina di complessi delle due provincie, contribuendo al grande [illegible] dell'iniziativa (circa 1200 [illegible] correnti in tutto).
I complessi rock che intendono [illegible] partecipare alla selezione provinciale possono contattare l'Associazione Fandango allo 0141/592.036. Oppure possono consegnare un nastro dimostrativo, [illegible] almeno due brani di produzione propria, corredati da [illegible] informative sulla band, alla sede di via Garetti 4 ad Asti. Oppure possono portarli alla birreria «Maltese» di Cassinasco, dove si [illegible] svolgendo la minirassegna «Arezzo Wait» [illegible] i gruppi che si [illegible] qualificati alle finali regionali della passata edizione.

## GIOCHIAMO [illegible]

### MASSIMI RITARDI

| | | | | | |
|---|---|---|---|---|---|
| BARI | 56 | 52 | 6 | 2 | 90 |
| | 71 | 67 | 58 | 46 | 46 |
| [illegible] | 28 | 31 | 64 | 53 | 82 |
| | 117 | 73 | 70 | 56 | 64 |
| FIRENZE | 63 | 32 | 33 | 63 | 86 |
| | 60 | 59 | 56 | 53 | 53 |
| [illegible] | 39 | 51 | 25 | 12 | 10 |
| | 102 | 98 | 65 | 59 | 57 |
| MILANO | 25 | 8 | 89 | 7 | 82 |
| | 61 | 50 | 50 | 44 | 43 |
| NAPOLI | 73 | 31 | 61 | 21 | 1 |
| | 50 | 58 | 53 | 52 | 51 |
| PALERMO | 42 | 31 | 50 | 25 | 21 |
| | 87 | 60 | 50 | 46 | 44 |
| [illegible] | 44 | 85 | 51 | 60 | 13 |
| | 91 | 69 | 67 | 50 | 40 |
| TORINO | 13 | 5 | 26 | 63 | 41 |
| | 89 | 86 | 67 | 67 | 53 |
| VENEZIA | 21 | 69 | 5 | 78 | 62 |
| | 87 | 57 | 60 | 55 | 53 |

### IL COMPUTER SUGGERISCE

**Ambi centrati.** Ambi centrati sul n. 41 di Milano. Ecco le [illegible] coppie [illegible] cui puntare. Il gioco va programmato per almeno [illegible] settimane consecutive come gli [illegible] sistemi:
41-1 41-10 41-13 41-16 41-25;
41-74 41-2 41-20 41-89 41-16;
41-35 41-42 41-3 41-30 41-88;
41-28 41-75 41-21 41-4 41-40;
41-87 41-38 41-85 41-38 41-5
41-50 41-86 41-48 41-17 41-80.

Per questa estrazione il computer ci consiglia i [illegible] [illegible] in frequenza sulla [illegible] [illegible] Firenze:

| | | | | |
|---|---|---|---|---|
| 18-10 | 18-3 | 18-12 | 7-21 | 7-50; |
| 18-71 | [illegible] | 18-42 | 7-31 | 7-16; |
| 18-22 | 18-40 | 18-54 | 7-52 | 7-60; |
| 18-84 | [illegible] | 18-86 | 7-18 | 7-58; |
| [illegible] | 18-50 | 7-10 | 7-3 | 7-12; |
| 18-31 | 18-16 | 7-71 | 7-8 | 7-42; |
| 18-52 | 18-60 | 7-22 | 7-40 | 7-54; |
| 18-16 | [illegible] | 7-84 | 7-49 | 7-86. |

[illegible]re. Sono ambate in scadenza d'uscita, infatti tra parentesi indichiamo la presunta scadenza in settimane:
Bari [illegible] (4); Cagliari 17 (4); Firenze [illegible] Genova 71 (5); Milano [illegible] (2); Napoli 72 (5); Palermo 13 (2); Roma [illegible] (4); Torino 74 (4); Venezia 61 (2).

Per cadenza la lunghetta più [illegible] [illegible] sviluppata per ambo [illegible] terno da giocare a Bari:

| | | |
|---|---|---|
| 1-11-21 | 21-71-81 | 51-61-71; |
| 1-31-41 | 21-1-11 | 51-81-1; |
| 1-51-61 | 31-41-51 | 51-11-21; |
| 1-71-81 | 31-61-71 | 51-31-41; |
| 11-21-31 | 31-61-1 | 61-71-81; |
| 11-41-51 | 31-11-21 | 61-1-11; |
| 11-61-71 | 41-51-61 | 61-21-31; |
| 11-81-1 | 41-71-8 | 61-41-51; |
| 21-31-41 | 41-1-11 | 71-81-1; |
| 21-51-61 | 41-21-31 | 71-11-21. |

### SUPER ENALOTTO - CACCIA AL JACKPOT

Giocate [illegible] e si[illegible] integrati
L. [illegible] 5 - 11 - 28 - 34 - 86 - 90
15 - 21 - 38 - 44 - 68 - 19
2 combinazioni
L. 5600 18 - 38 - 41 - 9 - 19 - 45 - 71 - 84
7 combinazioni
Giocate statistiche con basi
L. 179.000 - basi fisse prese 1 a 1 = 37 - 82 - 1 - 50
224 combinazioni - varianti = 17 - 34 - 78 - 71 - 87 - 84 - 82 - 9

[illegible] a cura della [illegible] n° 490 di [illegible]fe e Liliana [illegible] via [illegible] 27, [illegible]

## OGGI AL CINEMA AD ASTI E [illegible]

[illegible]. 0141-594.147. **Gallo cedrone**, [illegible] e con Carlo Verdone. [illegible]: 20,20; 22,30. [illegible] 10.000; 8000.

**POLITEAMA.** Tel. 0141-530.086. **Delitto perfetto**, di A. Davis, con M. Douglas, G. Paltrow, E. Mortensen. Or.: 20,15; 22,30. Lire 10.000; 8000.

**SUPERGA.** Tel. 0141-530.085. [illegible] di L. Ligabue. Or.: 19,55; 22,30. [illegible] 10.000; 8000.

**NUOVO SPLEN[illegible].** Telef. 0141-595.040. **Tutti pazzi per Mary**, con C. Diaz, M. Dillon, B. Stiller. [illegible]: 20,10; 22,30. Lire 10.000; 7000.

**SALA PASTRONE.** [illegible]. 0141-596.457. **Teatro [illegible] guerra**, di [illegible] Martone con A. Renzi, E. Bonaiuto. [illegible]: [illegible]. Lire 9000.

[illegible]
[illegible]. Tel. 0141-624.889. [illegible]

[illegible]
**COMUNALE.** Tel. 0347-37.96.182. RIPOSO.

[illegible]
[illegible] Tel. 0141-701.459. RIPOSO.

**LUX.** Tel. 0141-702.786. [illegible]

[illegible]
**SOCIALE.** [illegible]. 0141-701.496. RIPOSO.

[illegible]
**CRISTALLO.** Tel. 0141-975.124. RIPOSO.

[illegible]. [illegible]. 0141-975.016. RIPOSO.

**SPLENDOR.** Tel. 0141-982.288. RIPOSO.

[illegible]
**ARISTON.** Tel. 0144-322.885. CHIUSO [illegible] FERIE.

[illegible]. Tel. 0144-322.400. RIPOSO.

[illegible]
**VITTORIA.** Tel. 0142-452.291. **Gallo [illegible] drone**, di e con Carlo Verdone. Or.: 20,15; 22,25. Lire 12.000; 9000.

**FULL.** Tel. 0142-452.081. **Tutti pazzi per Mary** con C. Diaz, M. Dillon, B. Stiller. Or.: 20; 22,20. Lire 10.000.

[illegible] Tel. 0142-452.816. **Il signor Quindicipalle**, di e con Francesco Nuti [illegible] Sabrina Ferilli. Or.: 20,10; 22,30. Lire 12.000; 9000.

[illegible]
**ALESSANDRINO.** Tel. 0131-252.644. **Tutti pazzi per Mary**, con C. Diaz, M. Dillon, [illegible]. Or.: 20; 22,30. Lire 12.000.

**AMBRA.** Tel. 0131-252.079. [illegible] **Soldiers** di J. Dante con K. Dunst, G. Smith, J. Mohr. Or.: 20; 22,20. Lire 10.000; 7000.

**COMUNALE** - [illegible] Tel. 0131-234.240. [illegible] **il signor quindicipalle** di e con F. Nuti e S. Ferilli. Or.: 20; 22,30. Lire 12.000; 9000.

[illegible] - [illegible] **FERRERO.** Tel. 0131-234.240. **Il signor quindicipalle** di e con F. Nuti e S. Ferilli. Or.: 20; 22,30. Lire 12.000; 9000.

**CORSO.** Tel. 0131-268.060. **Sei [illegible] sette notti**, di I. Reitman, con H. Ford, A. Heche. Or.: 20; 22,15. Lire 12.000.

[illegible] Tel. 0131-341.272. [illegible] **a luci rosse.** Or.: 16; 17,30; 19; 20,30; [illegible]. Lire 9000.

[illegible] Tel. 0131-252.112. [illegible] **codrone**, di e con Carlo Verdone. Or.: 20,10; 22,15. Lire [illegible].

[illegible] Tel. 0131-252.707. [illegible] **perfetto** di A. Davis [illegible] M. Douglas, G. Paltrow, V. Mortensen. Or.: 20,10; 22,25. Lire 12.000.

[illegible]
[illegible]. Tel. 0173-363.021. RIPOSO

**MONETTA.** Tel. 0173-440.340. CHIUSO PER [illegible].

## A TORINO

[illegible] POSTI CON ACCESSO CARROZZINA ACCESSO MOTORI HANDICAP
**LIETTA TORNABUONI** CONSIGLIA
**** BUONO *** INTERESSANTE/DIVERTENTE ** MEDIOCRE * BRUTTO

**AUDA 200** *
c. G. Cesare 67, tel. 011-856.521. **Racconto d'autunno**, di E. Rohmer, con M. Riviére. Or.: 15; 18,10; 20,20; 22,30. Ingr. pom. 7000 sera 11.000. **

**AUDA 400** *
c.so G. Cesare 67, tel. 011-856.521. [illegible] **codrone**, di e con Carlo Verdone. Or.: 15; 16,55; 18,50; 20,45; 22,45. Ingr. pom. 7000. sera 11.000. **

**AMBROSIO MULTISALA 1** *
c. Vittorio 52, tel. 011-547.007. Anteprima ad invito film: **La [illegible] 501 planista sull'oceano** di G. Tornatore dal romanzo di A. Baricco.

**AMBROSIO MULTISALA 2** *
c. Vittorio 52, tel. 011-547.007. [illegible] **cia**, di L. Ligabue. Or.: 16; 18,10; 20,20; 22,30. Ingr. pom. 7000, cinecard 5000, sera 12.000 ci[illegible] 10.000. [illegible]

**AMBROSIO [illegible] 3** *
c. Vittorio 52, t. 011-547.007. **The Truman Show.** Or.: 16; 18,10; 20,20; 22,30. Ingr. 7000, cinecard 5000, anziani 8000. **

[illegible] *
c. Sommeiller 22, tel. 011-581.71.90. **Delitto perfetto**, con M. Douglas, G. Paltrow. Or.: 16; 18,10; 20,20; 22,30. Ingr. pom. 7000 sera 11.000. **

[illegible] *
via San Dalmazzo 24, tel. [illegible]905. [illegible] **codrone**, di e con C. Verdone, Regina Orioli. Or.: 16; 18,10; 20,20; 22,30. Ingr. pom. 7000 sera 11.000. **

**CENTRALE** *
via C. Alberto 27, tel. 011-540.110. **Lola corre.** [illegible]: 15,50; 17,30; 19,10; 20,50; 22,30. Ingr. pom. 7000 sera 11.000 Alace 6000. ***

**C. CHAPLIN 1** *
v. Garibaldi 32/E, tel. 011-436.07.23. **L'uomo che sussurrava ai cavalli** di Robert Redford. Or. 15,30; 18,45; 22. Ingr. pom. [illegible] sera 11.000. **

**C. CHAPLIN 2** *
via Garibaldi 32/E, [illegible] 011-436.07.23. **Pap'occhio**, di R. Arbore, con R. Arbore. Or.: 16,30; 18,30; 20,30; 22,30. Ingr. pom. 7000 sera 11.000. **

[illegible] *
corso [illegible] Cesare 105, tel. 011-232.029. **The Truman Show.** Or.: 16; 18,10; 20,20; 22,30. Ingr. pom. 7000 sera 11.000. ****

[illegible] *
via Goito 5, tel. 011-650.71.00. **Il signor Quindicipalle.** [illegible]: 16; 18,10; 20,20; 22,30. Ingr. pom. 7000 sera 11.000. **

[illegible] *
v. Gramsci 9, tel. 011-542.422. **Tutti pazzi per Mary**, regia P. Farrelli & B. Farrelli. Or.: 15,15; 17,40; 20,05; 22,30. Ingr. pom. 7000 sera [illegible] 11.000.

**ELISEO GRANDE** *
piazza Sabotino, tel. 011-447.5241. **Gallo cedrone**, di e con Carlo Verdone. Or.: 15; 16,55; 18,50; 20,45; 22,45. Ingr. pom. 7000 [illegible] 11.000. **

**ELISEO BLU** *
Piazza Sabotino, tel. 011-447.52.41. [illegible] **devano**, di G. Amelio, con E. Lo Verso, F. Giotrida. Or.: 15; 17,30; 20; 22,30. Ingr. pom. 7[illegible] sera 11.000. ****

**ELISEO ROSSO** *
p. Sabotino, tel. 011-447.52.41. **Godzilla**, di R. R. Emmerich, con M. Broderick, J. Hunt. Or.: 15; 17,30; 20; [illegible]. Ingr. pom. 7000 sera [illegible]. **

[illegible] *
corso [illegible] Cesare 105, tel. 011-232.029. **The Truman Show.** Or.: 16; 18,10; 20,20; 22,30. Ingr. pom. 7000 sera 11.000. ****

[illegible] *
v. Garibaldi 32/E, tel. 011-436.07.23. **L'uomo che sussurrava ai cavalli** di Robert Redford. Or. 15,30; 18,45; 22. Ingr. pom. [illegible] sera 11.000. **

[illegible] *
241, tel. 011-561.54.47. [illegible] di J. Darby, con J. Lange e G. Paltrow. Or.: 20,15; 22,30. Ingr. [illegible] rid. 8000. [illegible]

**ETOILE** *
via Buozzi ang. v. Roma, tel. 011-530.353. **L'uomo che sussurrava ai cavalli**, di Robert Redford. Or.: 15,30; 18,45; 22. Ingr. pom. 7000 sera 11.000. **

**FARO** *
via Po 30, tel. 011-817.33.23. RIPOSO.

**FIAMMA** *
c.so Trapani 57, tel. 011-385.20.57. **Small Soldiers**, regia di Joe Dante, con Kirsten Dunst. Or.: 15; 17,30; 20; 22,30. Ingr. pom. 7000 sera 11.000. **

**IDEAL** *
c. Beccaria 4, tel. 011-521.43.16. **Il signor Quindicipalle**, di F. Nuti, con F. Nuti, S. Ferilli. Or.: 16; 18,10; 20,20; 22,30. Ingr. pom. 7000 sera 11.000. [illegible]

[illegible] *
v. Po 21, 011-812.59.98. **Sliding Doors**, regia di Peter Howitt, con Gwyneth Paltrow. Or.: 16; 18,10; 20,20; 22,30. Ingr. pom. 7000 [illegible] 11.000 Alace 6000. **

**KING** *
via S. Teresa 5, t. 011-534.614. **Character**, di Mike Van Diem. Or.: 15; 17,30; 20; 22,30. Ingr. pom. 7000 sera 11.000 Alace 6000.

**LUX** *
Galleria San Federico, tel. 011-541.283. **Armageddon - Giudizio finale**, con Bruce Willis. Or.: 15,50; 19,05; 22,20. Ingr. pom. 7000 sera 11.000. **

**MASSIMO 1** *
v. Montebello 8, 817.1048. **Racconto d'autunno** (Francia '98, 102' v. o. sott. it.). Or.: 16,30; 18,30; 20,30; 22,30. Ingr. pom. 7000 sera 11.000. ****

**MASSIMALE 1** *
v. Pomba 7, tel. 011-812.4173. **Gallo cedrone** di e con Carlo[illegible]. Or.: 15; 16,50; 18,40; 20,30; 22,35. Ingr. pom. 7000 sera [illegible]. **

**NAZIONALE 2** *
v. Pomba 7, tel. 011-812.41.73. **Godzilla**, di R. Emmerich, con M. Broderick, J. Reno. Or.: 15; 17,30; 20; 22,30. Ingr. pom. 7000 sera 11.000. **

**OLIMPIA 1** *
via Arsenale 31, tel. 011-532.448. **Sliding Doors**, regia di P. Howitt, con G. Paltrow, J. Hannah. Or.: 15; 18,10; 20,20; 22,30. Ingr. pom. [illegible] sala 11.000. **

**OLIMPIA 2** *
via Arsenale 31, tel. 011-532.448. **City of angels**, regia di B. Silberling, con Nicolas Cage, Meg Ryan. Or.: 15,15; 17,40; 20,05; 22,30. Ingr. pom. 7000 sera 11.000. [illegible]

**REPOSI 1** *
via XX Settembre 15, tel. 011-531.400. **Delitto perfetto**, di A. Davis, con M. Douglas, G. Paltrow. Or.: 15,30; 17,50; 20,10; 22,30. Ingr. pom. 7000 sera 11.000. **

**REPOSI 2** *
via XX Settembre 15, tel. 011-531.400. **Small [illegible]** regia di Joe Dante, con Kirsten Dunst. Or.: 15,45; 18; 20,15; 22,30. Ingr. pom. 7000 sera 11.000. **

[illegible] *
via XX Settembre 15, tel. 011-531.400. [illegible] **Show.** Or.: 16; 18,10; 20,20; 22,30. Ingr. pom. 7000 sera 11.000. ****

**REPOSI 4** *
via XX Settembre 15, tel. 011-531.400. **La spada magica**, [illegible] di Frederik Du Chau. Or.: 14,30; 16,30; 18,30; 20,30; 22,30. Ingr. pom. 7000 sera 11.000. [illegible]

**REPOSI 5 - LILLIPUT** *
via XX Settembre 15, tel. 011-53.71.00. **Elizabeth**, con C. Blanchett, G. Rush. Or.: 15,15; 17,40; 20,05; 22,30. Ingr. pom. 7000 sera 11.000. ***

**ROMANO** *
Gall. Subalpina, tel. 011-562.01.45. **Così videvano**, di Gianni Amelio. Or.: 15; 17,30; 20; 22,30. Ingr. pom. 7000 sera 11.000. ****

**STUDIO RITZ** *
v. Acqui 2, tel. 011-819.01.50. **Elizabeth**, con C. Blanchett, G. Rush, C. Eccleston, J. Flennes, R. Attenborough. Or.: 15; 17,30; 20; 22,30. Ingr. pom. 7000 sera 11.000. ***

Calcio Eccellenza: da 0-2 al 4-2 finale. Promozione: Canelli vola

# Asti, gran rimonta con dedica

## *Poker al Chieri nel ricordo di due dirigenti*

Un'azione di **Carlo Capobianco** autore di una doppietta col Chieri (FOTO LIBERTONE)

**SPORT FLASH**

Facile successo casalingo per la Consulcar. La formazione astigiana ha superato l'Asso da Picche Casale per 101-57 (1° tempo: 47-22) nel 3° turno del campionato di serie D.

Tabellino: Parigi 18, Bellinaso 10, Avidano 10, Caracciolo 14, Azzaretti 7, Bosticco 7, Agostinetto 19, Bonino, Pittatore 6, Biamino 2. [e. a.]

**Calcio Seconda.** Girone M (5° turno): Castagnole Lanze-Rocchetta Tanaro 1-1; Riva-San Luigi 3-1; Mombercelli-Nicese 4-1; Favari-Vinchio 0-2; Castelnuovo Don Bosco-Pro Villafranca 1-0; Castelnovese-Milan Club 1-1; Junior Canelli-Isola 1-0.

Girone P: Molinese-Sale 2-4; Cuargnento-Calliano 3-1; Ronzonese-Occimiano 1-4; Bassignana-Refrancorese 2-1; Junior Casale-Mazzola 3-0; Luese-Popolo 2-0; Napoli Club-Mirabello 1-1. [e. a.]

**Terza categoria.** Girone A (4° turno) Santostefanese-Real Betis 0-1; Quattordio-Incisa 4-0; Montemagno-San Domenico Savio 7-0; Stabile-Calamandrana 2-0; Cerro Tanaro-Bubbio 1-3; Nizza-Masiese 0-6.

Girone B: Cisterna-Junior Serravalle 0-5; San Paolo Solbrito-Cunico 0-0; Celle-Girau 3-4; Gymnasium-Carboneri 1-1; Montiglio-Sport Follie San Damiano 3-2; Praia-Valfenera 7-. [e. a.]

**Calcio a cinque.** Si disputano stasera nel palazzetto dello sport di Canelli due sfide della seconda giornata del campionato di serie D. Alle 21 è in programma Costigliole-Rist. Da Marcello a seguire San Pietro-Asti Granata.

**Rugby.** Prima sconfitta nel campionato di C2 per il Tanaro. Il quindici biancorosso è stato sconfitto in trasferta dal Chieri per 22-13 nella seconda giornata. Le due mete astigiane sono state segnate da Davide Fornasero. [e. a.]

**ASTI.** I galletti regalano emozioni forti ai loro sostenitori. Sotto di due gol contro il Chieri dopo appena un quarto d'ora di gioco, l'Asti ha compiuto una storica rimonta domenica al «Censin Bosia» e ha vinto per 4-2. Una vittoria che la società astigiana ha simbolicamente dedicato a Pietro Baudino a Carletto Ragalzi, i due dirigenti-tifosi deceduti nelle settimane. Prima del fischio d'inizio è stato osservato alla loro memoria un minuto di raccoglimento.

La partita è stata ricca di episodi. In gol al 4' con Fogliato, il Chieri si ritrova in dieci al 10' per l'espulsione di Gagliardi. Al 15' Gai si sostituisce in porta a Biasi e salva con le mani un gol sicuro di Di Rienzo. Rigore per il Chieri e cartellino rosso per l'attaccante astigiano. I nervosi realizzano il tiro dal dischetto con Pia. Pareggiati i conti come giocatori schierati in campo (dieci contro dieci), l'Asti accorcia le distanze al 37' grazie a un'autorete di Camani e perviene al 2-2 al 43' con uno splendido tiro al volo di Spugna. Nella ripresa la formazione allenata da Franco Delladonna dilaga con una doppietta di Capobianco al 55' e al 71'.

Biasi e compagni sono nuovamente a ridosso del Moncalieri e della matricola terribile Cumiana. Le due capoliste sono a quota 15 punti, il sodalizio biancorosso insegue a una lunghezza di distanza.

Domenica, nell'ottavo turno, l'Asti è atteso da una insidiosa trasferta sul campo dell'imprevedibile Pinerolo, che è attualmente quarto con 13 punti.

**Asti:** Biasi; Bucciol, Primizio; Valpreda (69' Pavese), Berti, Penna (83' Lampiano); Gai, Spugna, Capobianco (84' Varona), Schiavone, Di Bartolo.

**Promozione.** Continua a stupire il Canelli. Gli spumantieri hanno vinto la loro quinta partita. Domenica hanno espugnato il campo del Fino grazie a una rete di Basso. Ancora una volta però il vero protagonista è stato Alessandro Biasi, che ha parato un rigore e conservato così la imbattibilità. Il portiere azzurro, fratello del nuovo uno dell'Asti Renato, ha portato il primato a 540'.

Il Sandamianferrere ricade negli antichi mali. Sull'insidioso campo del San Carlo, la forme rossoblù ha perso di misura per 1-0. Il gol degli alessandrini è arrivato da un calcio di punizione Lopreiato. Il tecnico sandamianese Vito Sollazzo ha seguito la partita dalla tribuna perché squalificato. In graduatoria il Canelli è secondo con 15 punti alle spalle del Monferrato (17). Il Sandamianferrere è fermo all'ottavo posto con 7 punti.

**Prima categoria.** Il Don Bosco mette corde la capolista Pecetto ma deve ugualmente cedere i tre punti. I gialloblù sono stati battuti in trasferta per 1-0 dal sodalizio in testa al girone H. Il Nuova Villanova, che è il più immediato inseguitore dei torinesi, ha superato per 2-0 il Mirafiori sul terreno amico (Cone e Fioriello i marcatori).

Pronto riscatto nel girone della Moncalvese dopo la sconfitta turno precedente. I aleramici hanno giocato una gara fotocopia dell'Asti. In svantaggio per 2-0 in casa la Gaviese e priva di Tapparo, espulso per doppia ammonizione, la squadra allenata da Massimo Tirone ha vinto per 3-2. I gol biancorossi sono stati siglati da Incardona, Rossi e Roero. La Moncalvese ha terminato la gara in nove per l'espulsione di Incardona. Il Nuova Nizza ha pareggiato per 1-1 il difficile confronto interno con il Felizzano.

**Enzo Armando**

**BASKET SERIE C2**

### L'Eurovita è rimasta da sola in vetta alla classifica

Una grande Eurovita strapazza l'Aosta, nella sfida per il primato. La compagine di Meo Sacchetti ha vinto per 90-69 in casa contro la squadra che l'affiancava in vetta nel campionato di . Gli astigiani sono solitari al primo posto dopo quattro giornate.

La maggiore freschezza dell'Eurovita e la varietà di schemi imposta da Sacchetti (la impronta visibilissima) sono state le armi con le quali è stata sconfitta l'Aosta, nelle cui file militano giocatori dal grande passato come Gippaz, Ferrari e Padovani.

Straordinara la prestazione di Omar Vettorello (nella foto a sinistra con Oggero), autore di 23 punti, con «bombe». Positivo il debutto del nuovo pivot Gaddo. Nel finale Sacchetti ha dato spazio e gloria anche ai giovani Manina ed Ercole.

**Eurovita:** Cavalla 6, Oggero 14, Vettorello 23, Caron 11, Grossi 17, Allara 4, Ercole, Malacarne 5, Gaddo 6, Manina 4.

**Classifica:** Eurovita 8 punti; Buckler Aosta, Cus Torino, Dogliani 6; Fossano, Cuneo, Moncalieri 4; Saluzzo, Crocetta, Ivrea, Savigliano, Tecnocar 2. [e. a.]

**SOTTO RETE**

## *Bm2, per ora bene così Voluntas senza drammi*

LA Biemmedue ha «saggiato» fin dalla prima giornata quello che sarà il campionato di B1, edizione 1998-99: un torneo livellato in alto, giocatori di esperienza dirottati in terza serie dall'arrivo in A1 e A2 di una folta colonia di atleti stranieri, neopromosse agguerrite, folto gruppo di pretendenti alla promozione in A2, assenza di squadre «materasso» e battaglia su tutti i campi. Le previsioni della vigilia sono state rispettate: Kappa Torino, Sav Bergamo, Cavriaghese e Piacenza sono subito candidate a contendere al sestetto astigiano l'unico posto per la A2.

Pietro Salvi (Biemmedue)

**La partita col Piacenza.** Il match con la neopromossa Piacenza è stata un'autentica maratona pallavolistica che ha tenuto le due squadre sul parquet del Giobert per oltre tre . La Biemmedue ha palesato discontinuità nel gioco, momenti di autentico black out come nel quarto set, quando, in vantaggio 10-6, ha subito un filotto di nove punti consecutivi. Tra le note positive del match l'ottima distribuzione delle palle operata dal regista Angesia che ha alternato il gioco sulle bande al gioco al centro e la solita mano pesante dell'opposto Salvi, decisivo in alcuni momenti critici. Il giovane centrale Ajello, al debutto a tempo pieno in campionato in sostituzione dell'infortunato Costa, ha giocato da veterano come dimostra lo score finale di 13 punti e 14 cambi palla. Becchio è stato efficace muro, mentre sono andati a fasi alterne le due ali Cavallo e Bottero.

I **commenti.** «Sono soddisfatto - dichiara direttore sportivo della Biemmedue Giovanni Filippi - perchè abbiamo vinto contro una delle squadre più forti e una delle rivali più temibili nella lotta per la promozione».

Il tecnico Enrico Vignetta: «Abbiamo buttato via, per presunzione, la possibilità di imporci per 3-0, con troppi errori su palle facili». Sabato la Biemmedue giocherà alle 21 a Busca.

**VOLUNTAS.** Esordio amaro per la Voluntas, uscita sconfitta per 0-3 (4-15; 8-15; 1-15) dal parquet Bergamo dove era opposta all'Olimpia. Un risultato prevedibile perchè gli astigiani si sono presentati sul campo, contro una delle formazioni più «navigate» e quotate del girone, con organico largamente rimaneggiato e rinnovato, al debutto agonistico.

**La partita di Bergamo.** A Bergamo non hanno potuto giocare l'opposto Oddo che spera nell'annullamento del tesseramento con il Domino Palermo A1 e l'ala Mogentale cui lo Schio, all'ultimo momento, non ha concesso il trasferimento. Il tecnico Ferrara ha pertanto mandato in campo: Egidi in palleggio, Mazzotta opposto, Arnaud e Martina centrali, Albin e Squizzato ali. In panchina il solo palleggiatore di riserva Lomgobardi.

Il sestetto allenato da Ferrara ha sbagliato molto a muro, nelle palle in primo tempo, come era logico per un esordio anche in battuta. Mancando l'intesa i giocatori sono andati sovente fuori tempo sulle imbeccate del regista Egidi, commettendo molti errori che hanno facilitato il successo lombardo.

I **commenti.** «Anche se il sestetto non aveva mai giocato insieme - ha dichiarato il presidente Mauro Venturini - ha subito massacro da parte del Bergamo ma si è difeso con dignità». Sabato, alle 18, la Voluntas debutta al Giobert, con la Banca Europea, formazione giovanile dell'Alpitour.

**Carlo**

PRODOTTI E DISTRIBUITI DA LUXOTTICA. MOD. 943

GIORGIO ARMANI
OCCHIALI

La nuova corsa è stata istituita dall'Alitalia. Costo del biglietto: 160 mila

# Volo AZ To-Milano in autostrada

## *Per collegare Malpensa 2000*

Ha le ruote e viaggia sulla A4 il «volobus Torino-Milano dell'Alitalia. Si tratta di un collegamento stradale, sui terminali della compagnia italiana lo identificato come un vero e proprio volo di linea, con la consueta sigla AZ. E' il servizio di «volobus» che parte da Torino Porta Nuova, diretto all'aeroporto di Malpensa 2000. È possibile fare il «check-in» del bagaglio prima di salire sull'autobus. E' gratuito lo per i passeggeri dell'Alitalia. Gli altri pagano 332 mila lire per l'andata e ritorno. Tre volte al giorno dal lunedì al venerdì, due durante il fine settimana. E' il simbolo di quanto Alitalia voglia spostare il baricentro del traffico aereo verso lo scalo in provincia di V appena inaugurato. Nei giorni scorsi si era discusso della cancellazione di alcune in partenza da Caselle. E dall'aeroporto torinese arrivate voci di chi riteneva ormai «snobbato» questo scalo dall'Alitalia. Gli esempi la cancellazione del collegamento con Parigi o il trasferimento di quello con Londra sullo scalo più scomodo di Stansted.

Tutte le strade portano a Malpensa, dunque. Anche se poi, visti i primi due giorni di caos allo scalo milanese, le e i disagi sembrano scoraggiare i torinesi, che probabilmente continueranno a rivolgersi, se possibile, a Caselle. Ma quanto costano i collegamenti? Nel caso volobus dell'Alitalia, il costo spostamento è compreso nel prezzo biglietto. Facciamo un esempio: se acquisto un Malpensa-New York, diventa Torino-Malpensa-New York senza cambiamenti di prezzo. La tariffa sarebbe 160 mila lire solo andata, ma questo costo non viene aggiunto al normale prezzo del volo da Milano. Si viaggia gratis, insomma. Il mese non in tasca un biglietto con un'altra compagnia aerea, o ancora nessun biglietto. Il servizio è partito domenica, un po' in sordina, sempre con meno di dieci passeggeri a bordo.

Ci sono poi altre soluzioni per arrivare allo scalo lombardo.

**TAXI.** Sempre da Nuova Milano prende la navetta della «Air Pullman». Parte ogni mezz'ora dalla stazione, e cominciare dalle 5,30 del mattino. Costa 13.000 lire sola andata. Attenzione, le alla mezz'ora dirette ancora alla Malpensa vecchia. Da qui è comunque possibile utilizzare il servizio fino al nuovo scalo, con uno spostamento dieci minuti. Altra possibilità: dalla stazione milanese prende la metro fino alla fermata Cadorna e lì parte un'altra navetta solo per Malpensa Prezzo identico.

**AUTO.** C'è poi la soluzione automobile. Sono circa 150 chilometri, una corsa in taxi non è alla portata di tutti: mila lire solo andata. Lo hanno appurato con un dolore ieri mattina due giovani inglesi che sono stati bloccati in stazione dallo sciopero dei ferrovieri lombardi, agitazione che ha portato cancellazione dei collegamenti ferroviari.

può arrivare al nuovo scalo anche via Milano Centrale. Un viaggio in treno: l'Interregionale impiega un'ora e cinquanta minuti e costa, sola andata, 23.500 in prima classe, 14.000 in seconda; l'Intercity un'ora e trentacinque al prezzo di 37.500 in prima e 22.500 in seconda. Una volta in stazione a Milano a seconda della strada che si prende. Calcolando il costo al chilometro la tabella dell'Aci (lire 329 al km, che comprende l'usura, l'assicurazione insomma tutte le spese, e prendendo come esempio una Fiat Brava 1600 di due anni), fa 94.000 lire. Alla Malpensa 2000, il parcheggio costa 24.000 lire al giorno.

**SADEM.** Il più concorrenziale sembra l'autobus della Sadem. Parte da Inghilterra tutte le mattine alle 7,15 e la domenica e lunedì c'è una corsa anche alle 10. Costa 30.000 lire sola andata e ci mette due ore. Lo stesso tempo del «volobus» dell'Alitalia.

**I COSTI A CONFRONTO**

| | |
|---|---|
| ■ BUS CORSO | lire 30.000 |
| ■ TAXI PORTA | lire |
| ■ TRENO + AUTOBUS<br>Interregionale Torino Porta Nuova-Milano Centrale: lire 23.500 in prima classe e lire 14.000 in seconda classe<br>Intercity: lire 37.500 in prima classe, lire in seconda classe<br>Autobus Milano-Centrale Malpensa: | lire 13.000 |
| ■ VOLOBUS | lire |
| ■ AUTOMOBILE<br>(secondo la tariffa chilometrica Aci che calcola tutti i costi del veicolo, in questo caso, come esempio, Fiat Brava due anni, 1600 cc, di 50 mila km) | lire |

Il bus dell'Alcalia viaggia tre volte al giorno dal lunedì al venerdì. Due corse il giorno invece previste nei fine settimana

**Il «volobus» parte dalla stazione Porta Nuova Check-in del bagaglio prima della partenza**

Gran Paradiso

## Ronchi rinnovato del Parco

Dopo quattro anni e mezzo il Parco nazionale del Gran Paradiso esce dal commissariamento. L'ha assicurato, ieri, il ministro per l'Ambiente Ronchi, inaugurando le restaurate e ampliate sede «storica» dell'Ente nazionale Gran Paradiso, in via della Rocca. «Entro breve tempo - ha fatto sapere il ministro - verrà superato lo di commissariamento del Parco che dura dal '94 e verrà nominato il presidente che resterà in cinque All'inaugurazione presente, oltre al nuovo direttore del Parco Michele Ottino, anche l'attuale commissario straordinario Franco Montacchini, candidato unico alla nuova presidenza. «L'Italia sarà presto il Paese europeo con il maggior numero di parchi nazionali» ha detto il ministro ricordandoci che attualmente 17 che sono in arrivo altri tre (Cinque Terre, Appennino Tosco-Emiliano, Sila). Ronchi ha poi sottolineato che i contributi per i parchi sono aumentati. «Attualmente abbiamo una disponibilità di miliardi a fronte di contributo passato di miliardi l'anno».

Il magistrato ipotizza truffa: centinaia le prescrizioni sospette dei farmaci

# Doping, spuntano anche false ricette

## *Ormoni ed «epo» a persone sane, pagati dalle Asl*

Guariniello scava e trova che si prescrivevano della crescita e eritropoietina, il top del doping, a persone sane e a spese del servizio sanitario nazionale. Una truffa aggravata ai danni dell'ente pubblico affaccia dall'ennesimo sviluppo dell'inchiesta giudiziaria nata dalle dichiarazioni di Zdenek Zeman.

I conti della truffa non sono possibili, per indignarsi è già sufficiente la scoperta di ricette mediche presumibilmente false e che, in ogni caso, riportavano codici di specialisti veri, ma non più convenzionati il sistema sanitario pubblico. E' ovvio che i controlli arrivati in ritardo e per il momento si fermano al 1997.

Abbiamo già dato conto del migliaio di ricette a rischio fra le mila dell'anno scorso in Piemonte, per quanto riguarda la prescrizione dell'ormone della crescita. Il settore dell'assessorato regionale alla Sanità che si occupa dei controlli dell'attività sanitaria sta lavorando anche sui tabulati dell'eritropoietina e per il momento indica nell'ordine delle centinaia le ricette sospette.

C'è anche un altro aspetto che emerge dalle verifiche sollecitate dai Nas per conto di Guariniello: nonostante il Cuf (il comitato unico dei farmaci) avesse dato disposizioni piuttosto rigide, valide sino all'altro ieri, ricette di prodotti a base di eritropoietina sono firmate anche da medici generici nel del 1997. E comunque il servizio regionale ha rimborsato per lo stesso anno 7 miliardi e 277 milioni per il costo di tutti i farmaci eritropoietina. All'interno di quella somma si può cercare di quantificare la truffa ai danni della collettività.

Per il si hanno indicazioni parziali, relative ai primi sei mesi: 4 miliardi e 233 milioni di rimborsi per 6.887 ricette. La proiezione sull'intero anno farebbe pensare ad un'impennata di prescrizioni, consumi e costi. Ma dai conti del 1997 (13.265 ricette e i conseguenti 7 miliardi e rotti spesa pubblica) mancano, ci è stato precisato, i dati da maggio a luglio compreso delle Asl torinesi: la società cui era stata appaltata la registrazione delle ricette non sarebbe sinora stata in grado di ricostruire la contabilizzazione di quel periodo.

Figuriamoci il resto: controlli inesistenti per il passato, uno scandalo che ha potuto svilupparsi di conseguenza e consegnare alla necessità di contenere spesa pubblica paradossale. Ma vero. Adesso Guariniello vuole andare sino in fondo. E non solo per Torino. [al. ga.]

**DECIMATI IN 11**

### *Blitz della Finanza allo stadio*

Oltre tremila magliette con i colori Juventus e dell'Inter, pantaloncini e cappellini prodotti senza l'autorizzazione all'uso del «logo» delle squadre e degli sponsor, state sequestrati domenica dai finanzieri Nucleo regionale della Tributaria. Le Fiamme gialle hanno scoperto i capi abbigliamento «abusivi» passando al setaccio l'area esterna dello stadio Delle Alpi e controllando i venditori ambulanti piazzale. Diciannove commercianti stati denunciati alla Procura della repubblica per commercio di prodotti contraffatti e ricettazione. L'uso del marchio delle squadre e degli sponsor è, infatti, di esclusiva pertinenza dei club, oltre che della Robe di Kappa per il bianconero e della Nike per la compagine milanese. Il blitz si inquadra in una più ampia attività di contrasto del commercio di prodotti contraffatti, avviata dai militari.

**PAPA' DI NICHOLAS**

## Reginald Green in Sala Rossa

Incontro in Sala di vasta rappresentanza amministratori e di esponenti dell'Aido Reginald Green, papà Nicholas, il bambino ucciso dalla malavita in Calabria, i cui organi avevano salvato numerose vite, tra le altre quella di una ragazza siciliana che sposata e che ha chiamato il figlio Nicholas. A ricevere Reginald Green, l'assessore all'Istruzione, Paola Pozzi, che, accogliendo l'invito alcuni consiglieri (Battuello, Chiavari e Lospinuso Cdu-Udr) ha lanciato l'ipotesi di intitolare un giardino e l'aula una scuola al piccolo Nicholas, «esempio di generosità» e per sensibilizzare i giovani sul problema donazione di organi.

E' stampato a La Spezia: «Arriva alle Poste di Torino e lì si ferma troppo»

# Bollettino «lumaca» del Piemonte

## *La «Gazzetta ufficiale» della Regione in ritardo*

Il Bollettino Ufficiale della Regione Piemonte viene recapitato agli utenti con alcuni giorni di ritardo, a volte persino con una settimana. La denuncia arriva da Mariangela Cotto, capogruppo del Cdu in Consiglio regionale. Spiega: «Da una verifica incrociata fatta sul territorio regionale è risultato che più volte la distribuzione del Bollettino viene operata diversi giorni di ritardo rispetto alla data di copertina che fa fede della decorrenza dei termini per la pubblicazione di atti, di gara, concorsi». E conseguenze? Negative: «I pubblici amministratori, i privati e le aziende che a vario titolo hanno rapporti la Regione si vedono ridurre i tempi per presentare le domande e quindi ne ricevono un danno. Il Bollettino, infatti, è uno strumento tecnico operativo di fondamentale importanza».

Cotto ha presentato un'interrogazione urgente per conoscere se giunta ha accertato le reali cause dei ritardi e quali iniziative intende porre in essere per evitare il ripetersi di tali situazioni che certamente non contribuiscono a far risaltare la giusta volontà di assicurare efficienza ed efficacia al servizio della Regione». Aggiunge: «La pubblica amministrazione punisce implacabilmente i ritardi, anche solo di un giorno, dei cittadini. La Regione non può permettersi questi inconvenienti».

E perchè il Bur arriva in ritardo? Il Bollettino viene stampato a La Spezia e da lì portato alle Poste di Torino dove viene smistato. Giuliana Bottero, direttore del Bur, spiega: «Il problema ritardi nel ricevimento del Bollettino già da tempo preoccupa la Direzione-Redazione. Da un'esame puntuale delle segnalazioni degli abbonati risulta una discrepanza temporale tra la data di consegna alla Poste di Torino da parte dello stampatore e la dell'effettivo smistamento dei bollettini. La dinamica dei fatti induce a ritenere che, nel procedimento di smistamento, le cause più immediate dei ritardi e disgiudi vadano ricercate nelle difficoltà organizzative che in questo momento attraversando le Poste di Torino». Da qui la scelta di «spostare in via sperimentale la sede di spedizione da Torino a La Spezia evitando così un'inutile trasporto e si usufruisce dei servizi postali di una sede con minori organizzative». Conclude Bottero: «Per facilitare la diffusione del Bollettino è stato deciso di immettere i dati della sezione concorsi e appalti su Internet. Dati che sono accessibili gratuitamente il giorno stesso della pubblicazione. Dal 1999 è prevista la consegna gratuita di copia del e dei Comuni del Piemonte e l'istituzione di forme di abbonamento dell'intero Bollettino su Internet».

**Maurizio Tropeano**

**IN BREVE**

**PIEMONTE LIGURIA VALLE D'AOSTA**

### Frisone Novelli alla guida della Taurinense

**TORINO.** Cerimonia avvicendamento oggi, 11 nella Montegrappa, alla guida della Brigata alpina Taurinense. Il brigadiere generale Armando Novelli (nella foto) lascia il comando al collega Pietro Frisone, 51 anni, già addetto militare all'Ambasciata italiana a Mosca. Novelli andrà a comandare la Scuola sottufficiali dell'Esercito a Viterbo, destinata a diventare una vera propria «università per i marescialli». Sotto il comando di Novelli, la Taurinense è stata impegnata nella missione «Alba» in Albania, per oltre sei mesi in Bosnia, nell'ambito della missione «Sfor» della Nato. Durante il periodo di comando del contingente italiano Sarajevo, il generale Novelli ha anche portato a termine numerose missioni umanitarie in stretto collegamento la cooperazione italiana ed associazioni di volontariato.

### Gli imprenditori liguri «Serve più sviluppo»

**GENOVA.** Centinaia imprenditori, politici, professionisti hanno gremito ieri il Salone di Palazzo Ducale Genova per l'Assemblea pubblica dell'Assindustria nel corso della quale il presidente, Riccardo Garrone, ha annunciato una serie di richieste al mondo politico per rilanciare lo sviluppo, l'occupazione e la ripresa del territorio. Garrone ha anche annunciato di dar vita un Forum nelle prossime settimane.

### I piromani in azione degli

**SANREMO.** Attentato incendiario l'altra notte nella zona dei grandi alberghi di Sanremo, al quartiere Fore. I piromani hanno distrutto furgone «Iveco Daily» della ditta di calzature «Suole» danneggiando lievemente un pullman gran turismo tedesco. I danni ammontano ad una trentina milioni. I carabinieri, che si stanno occupando delle indagini, hanno confermato l'origine dolosa delle fiamme.

### Ammonito il giudice Ferrua Cassazione conferma

**ASTI.** La Cassazione ha confermato l'ammonizione del Csm nei confronti Aldo Ferrua (nella foto), ora giudice della Corte d'Appello di Torino. Il magistrato era stato ammonito dal Csm per una vicenda che risale ai primi Anni '90 quando era procuratore presso la pretura ad Asti. In procedimento, aveva ricevuto dalla parte offesa (un concessionario d'auto) due biglietti omaggio per assistere a una partita del Torino e due confezioni di vino. Era anche stata aperto un procedimento penale confronti Ferrua, nel quale era stato prima condannato e poi assolto dall'accusa di abuso «perchè il fatto sussiste». La Cassazione ha però confermato il comportamento definito «disdicevole» del magistrato. Ferrua racconterà la sua storia in libro in uscita a novembre, con prefazione di Bruno Vespa.

### I sindaci: eliminiamo quell'incrocio-killer

**BIELLA.** Ancora un incidente all'incrocio-killer sulla statale per Vercelli. Non ci feriti gravi, ma i sindaci tornano a lanciare l'allarme: «Bisogna fare subito qualcosa». L'Anas s'è chiamata fuori, perché ha soldi. Così tocca alla Provincia cercare soluzione: l'incrocio è e al fondo un avvallamento. «Due le possibilità - dice l'assessore Giuseppe Nicolo -: semaforo una rotonda alla francese».

### La casa di riposo a abusiva

**GENOVA.** Una casa di riposo abusiva con otto anziani ultraottantenni non autosufficienti, uno dei quali affetto dal morbo di Parkinson, è stata sgomberata dalla polizia, ieri pomeriggio, via Barabino, una strada del centro. La gestivano un uomo e una donna aiuto un'extracomunitaria, personale medico nè infermieristico. La retta mensile di un milione. «Lì trattavano bene» hanno detto i parenti.

### fondazione compie 800

**MONDOVI'.** Oggi la città festeggia la «Giornata della fondazione» nell'ambito delle celebrazioni per gli ottocento anni della nascita del Comune indipendente. Alle 9,30 il sindaco Riccardo Vaschetti ha convocato un Consiglio comunale straordinario pubblico per sottolineare la renza (risale al 27 ottobre 1198 il primo documento in cui si cita Comunità monregalese autonoma). Alle 10,30 invece, si salirà a Piazza (la parte più antica della città con la torre del Belvedere) per la solenne messa Cattedrale, concelebrata dal vescovo di Mondovì, Luciano Pancomio, e dai vicari generali della diocesi di Alba di Asti. Parteciperanno rappresentanze delle associazioni e istituzioni cittadine, nonché delle scuole superiori di Mondovì. Uscita anticipata degli alunni delle Medie, per presenziare alla funzione. Alle 13, pranzo ufficiale all'Alberghiero.

### droga nell'Alessandrino

Si conclusa all'alba ieri una vasta operazione antidroga eseguita dalla squadra mobile. Sono 40 le persone coinvolte: 12 arrestate e denunciate. Fra gli arrestati albanesi: da loro gli altri inquisiti acquistavano marijuana, ecstasi e cocaina che poi spacciavano davanti ad alcune discoteche della provincia e in tre zone della città. Sono anche stati sequestrati 20 milioni, pistole e oro.

### Novara, la stazione ferroviaria in tilt

**NOVARA.** Stazione paralizzata ieri per otto ore, dalle 9 alle 17, in seguito allo sciopero del personale Fs addetto alla circolazione in Lombardia. Per non rischiare ritardi, o di restare a piedi, molti pendolari mattina hanno anticipato le loro partenze verso i posti di lavoro. Dal primo mattino al tardo pomeriggio Novara è diventata un capolinea per i treni provenienti da Milano diretti a Torino e in inverso.

### Da «Premio Saint-Vincent» osservatorio

**SAINT-VINCENT.** Un osservatorio permanente sul cinema italiano: questa l'idea di Felice Laudadio (nella foto), direttore del «Premio Saint-Vincent» delle Grolle d'oro che si è appena concluso. Laudadio ha lanciato la proposta a Regione Valle d'Aosta e Casinò de la Vallée e nei prossimi giorni formalizzarà la richiesta. Il primo commento del Casinò: «Proposta interessante». Il Festival del cinema italiano si concluderebbe sempre la premiazione delle Grolle d'oro, dedicherebbe due giornate ai problemi della cinematografia made in Italy. A confronto sarebbero tutte le parti coinvolte nel mondo del cinema, dagli attori, ai registi, ai produttori. Al Festival sarebbero poi invitati anche i distributori stranieri per far diventare St-Vincent una sorta di «borsa» del cinema italiano.

# OFFERTE DAL 27 AL 31 OTTOBRE

## VITELLONE

| | | | |
|---|---|---|---|
| TESTINA | L. | 5.900 | kg |
| REALE | L. | 6.500 | kg |
| NOCE INTERA | L. | 12.800 | kg |

## VITELLO

| | | | |
|---|---|---|---|
| SPEZZATINO C/OSSO | L. | 7.300 | kg |
| ROLATE | L. | 11.500 | kg |
| COTOLETTE C/OSSO | L. | 14.800 | kg |
| NOCE INTERA | L. | 19.800 | kg |

## POLLERIA

| | | | |
|---|---|---|---|
| POLLI A BUSTO | L. | 3.300 | kg |
| POLLI ALLA DIAVOLA | L. | 3.300 | kg |
| PETTI POLLO | L. | 8.500 | kg |
| COSCE TACCHINO | L. | 1.500 | kg |
| FESA TACCHINO | L. | 6.600 | kg |

## MAIALE

| | | | |
|---|---|---|---|
| COTOLETTE COPPA | L. | 4.500 | kg |
| ARROSTO S/ OSSO | L. | 6.500 | kg |
| LONZONE | L. | 6.000 | kg |
| COSTINE | L. | 3.000 | kg |
| FILETTO | L. | 9.500 | kg |

## SALUMERIA 3x2

| | | | |
|---|---|---|---|
| PROSC. CRUDO PARMA | L. | 4.300 | hg |
| PROSCIUTTO COTTO | L. | 2.800 | hg |
| PORCHETTA | L. | 2.300 | hg |

# AGLIETTI CARNI

Aglietti carni dal 1910

Via XXV Aprile, 39
COSSATO - Tel. 015 93612

## FORMAGGI

| | | | |
|---|---|---|---|
| ASIAGO | L. | 9.900 | kg |
| MACAGNO | L. | 9.900 | kg |
| FONTAL | L. | 9.900 | kg |
| STRACCHINO | L. | 9.900 | kg |
| BRIE | L. | 9.900 | kg |
| TOMETTE MONTAGNA | L. | 9.900 | kg |

## ORTOFRUTTA

| | | | |
|---|---|---|---|
| PERE WILLIAMS (rosse o gialle) | L. | 1.100 | kg |
| BANANE | L. | 1.400 | kg |
| ARANCE di 1ª | L. | 1.500 | kg |
| POMPELMI | L. | 900 | kg |

Per la pubblicità su LA [redacted]
PK publikompass
Agente Publikompass [redacted]
BIELLA - Viale Roma, 5
Tel. 015.849.12.12
Telefax 015.849.33.25

LA STAMPA
BIELLA
E PROVINCIA

Per la pubblicità [redacted]
PK publikompass
20123 MILANO
Via Carducci, 29
Tel. 02.244.246.11
10126 TORINO
Corso Massimo d'Azeglio, 60
Tel. 011.666.52.11



Si riapre il caso del crocevia di Gaglianico, mentre la Provincia studia una soluzione

# «Sistemate l'incrocio-killer»

## *Ancora un incidente: allarme sulla Trossi*

GAGLIANICO. L'ultimo incidente è di venerdì sera: una donna ferita in modo lieve, due auto distrutte e la certezza che poteva andare peggio. Luogo dell'urto: il crocevia killer di Gaglianico, lungo la Trossi e a pochi metri dal ponte ferroviario. «E' uno dei punti più pericolosi [redacted] Biellese, e [redacted] reso sicuro al più presto», dice l'assessore comunale Paolo Maggia.

Del crocevia si parla da anni, e la questione è finita addirittura in parlamento: un deputato locale s'è chiesto che cosa si aspetta [redacted] rimediare. L'Anas, proprietaria della statale per Vercelli, s'è chiamata fuori, perché non ha soldi ed [redacted] in difficoltà. Così la palla è passata alla Provincia, che sta studiando una soluzione: «Faremo un in[redacted] noi - dice l'assessore Giuseppe Nicolo -, chiedendo [redacted] permesso all'Azienda strade». Quando? «Non lo so, stiamo ancora valutando la situazione». Ad agosto, due donne geometra dell'Ufficio tecnico hanno fatto alcuni rilievi. [redacted] si attendono i dati [redacted] flussi di traffico (quante auto passano, quali le ore più calde): «Bisogna raccogliere tutti i dati necessari - dice l'ingegnere capo della Provincia, Donato Iazzolino -. Poi si prenderà una decisione».

Qualche ipotesi c'è già: Nicolo parla di un semaforo o di una rotonda alla francese. Ma il luogo è molto particolare: l'incrocio è al fondo di un avvallamento, in [redacted] e [redacted] a un ponte che lo scavalca. «Il semaforo sarebbe meglio che niente - aggiunge l'assessore -. La rotonda è già meglio, però c'è il problema dell'avvallamento. Non so che [redacted] potremo fare. L'unica certezza [redacted] che quell'incrocio non può rimanere com'è».

I sindaci di Gaglianico, Candelo e Sandigliano lo dicono da tempo. «Siamo andati alla [redacted] più volte - spiega l'assessore Maggia -, [redacted] finora [redacted] è cambiato nulla. Il fatto che l'Anas non provveda è scandaloso: noi Comuni, con le nostre sole forze, non possiamo fare nulla. Contiamo sulla Provincia».

La questione è seria, perché gli incidenti accadono di continuo, e spesso sono anche gravi: la colpa è della [redacted] visibilità, [redacted] anche [redacted] velocità eccessiva delle auto che viaggiano sulla statale. La provinciale che taglia in due la Trossi è quella che va [redacted] Candelo a Sandigliano, ed è molto frequentata, perché ci passa la gente che [redacted] dal Biellese orientale a quello occidentale. Qualche rimedio s'è tentato: la Provincia ha messo i guardrail e alcuni cartelli in più. Per Paolo Maggia [redacted] un'iniziativa lodevole. Ma non basta: «Bisogna eliminare i pericoli, possibilmente senza attendere il prossimo incidente mortale».

**Giuseppe Baffa**

L'incrocio sulla Trossi di Gaglianico, [redacted] dei punti più pericolosi della rete stradale biellese. Qui sopra, l'assessore provinciale **Giuseppe Nicolo** (MICHELETTI)

L'Anas non ha soldi e si chiama fuori Nicolo: «Pensiamo ad una rotonda o a un semaforo»

[redacted]

### Nuovo depuratore Avanzano i lavori

Acqua pulita dal nuovo impianto che il Cordar sta costruendo ai confini con Ponderano. E' un depuratore all'avanguardia, [redacted] grado di filtrare mille metri cubi l'ora di acque reflue. A PAG. 40

**Occhieppo Inferiore**

### Arriva il centro polifunzionale

Ad Occhieppo Inferiore nascerà un centro polifunzionale: grazie ad un mutuo contratto con la Cassa depositi e prestiti di poco meno di un miliardo, l'ambizioso progetto andrà ad inserirsi in un'area già dedicata allo sport ed alla vita sociale. A PAG. 41

**Calcio**

### La Biellese vola Adesso è terza

La Biellese vola al terzo posto in classifica, sospinta dai gemelli del gol Comi e Guidetti. Ma l'eroe della vittoria nel derby con il Borgosesia è stato [redacted] portiere Mauro Morello, che all'8' della ripresa ha parato il rigore di Misso. A PAG. 47

Le aziende sono preoccupate per la proposta di riclassificazione del ministero

# Agricoltura, degradati 27 Comuni

## *Agevolazioni a rischio per le aree svantaggiate*

VERCELLI. Lo Stato sta p[redacted] degradare d'ufficio il mondo agricolo. E' la proposta di riclassificazione delle zone svantaggiate elaborata da un apposito gruppo di lavoro del ministero delle Politiche agricole, che potrebbe seriamente danneggiare una parte consistente delle aziende.

Ad [redacted] penalizzate, paradossalmente, sono le zone più svantaggiate a seguito dell'esclusione dalle agevolazioni sui contributi previdenziali [redacted] [redacted]ico delle aziende [redacted] [redacted] d'opera, con riflessi negativi a [redacted] degli aumenti dei costi dei contributi previdenzali dei lavoratori autonomi. [redacted] potrebbero essere penalizzati, assieme agli imprenditori agricoli, anche i cittadini dalla perdita, per esempio, delle agevolazioni sull'Ici.

In provincia [redacted] Vercelli i Comuni coinvolti totalmente o prazialmente sono cinque (Alice Castello, Borgo d'Ale, [redacted]ttinara, Moncrivello e Roasio) e ben ventisette in provincia di Biella (Brusnengo, Camburzano, Casapinta, Castelletto Cervo, Cavaglià, Cerreto, Cerrione, Cossato, Dorzano, Magnano, Masserano, Mongrando, [redacted]talcinata, Occhieppo Inferiore, Occhieppo Superiore, Piatto, Quaregna, Roppolo, Salussola, Strona, Tollegno, Valdengo, Vigliano, Villa del Bosco, Zimone, Zubiena).

Le organizzazioni agricole si stanno muovendo per sensibilizzare i sindaci e, con un'azione congiunta tra Coldiretti, Confagricoltura e Cia, hanno richiamato l'attenzione del presidente della Regione Enzo [redacted]hi[redacted] e degli assessori all'Agricoltura e all'Economia montana Giovanni Bodo [redacted] Roberto Vaglio.

«L'ipotesi di riclassificazione proposta [redacted] ministero - spiegano alla Coldiretti di Vercelli [redacted] Biella - è basata quasi esclusivamente [redacted] parametri [redacted] criteri fisico-ambientali e socio-economici non sempre correlati fra loro, mentre non vengono presi in considerazione molti elementi di svantaggio oggettivo quali, per esempio, la lontananza dai mercati, l'assenza o ca[redacted] di infrastrutture, [redacted] polverizzazione della superficie agraria utile, gli aspetti climatici».

E' necessario rivedere e valu[redacted] tecnicamente la bontà [redacted] parametri utilizzati, che hanno per riferimento i dati del [redacted] agricolo 1990-'91, quindi ampiamente superati. Per definire lo stato di svantaggio il ministero considera l'altimetria, la morfologia del terreno, i livelli di sviluppo agricolo [redacted] socio-economico generale misurati attraverso gli indici [redacted] [redacted]dittività delle produzioni agricole [redacted] del tasso occupazionale della [redacted].

«Sollecitiamo i sindaci dei Comuni vercellesi e biellesi interessati dalla ridefinizione dello [redacted] di svantaggio - precisa Andrea Desana della Coldiretti - ad esaminare nei rispettivi Consigli [redacted] ordine del giorno finalizzato alla sospensione delle conclusioni [redacted] cui è giunto il gruppo di lavoro del ministero delle Politiche agricole».

Ulteriori penalizzazioni alle imprese agricole contribuirebbero ad aumentare l'abbandono del territorio rurale proprio nelle [redacted] già svantaggiate, [redacted] le conseguenze sociali che [redacted] deriverebbero, anche per la [redacted]minuzione di tutela idrogeologi[redacted] del territorio svolta dall'attività agricola.

[redacted]

Si mobilitano [redacted] associazioni agricole

Cossato: subito arrestato l'aggressore

# Rapinato di notte dall'autostoppista

COSSATO. E' stato rapinato da un autostoppista caricato per strada. Ma ha subito dato l'allarme ed [redacted] riuscito a far arrestare l'aggressore, un nordafricano di 22 anni residente [redacted] Cossato: si chiama Charafeddine Hlannab, fa l'operaio ed [redacted] in regola coi permessi [redacted] soggiorno.

La disavventura è accaduta la notte scorsa a E. F., 40 anni, residente [redacted] Biella. Poco dopo le 24, l'uomo si è fermato lungo la strada a Vigliano per dare un [redacted] all'operaio, che era diretto a Cossato. Quando è arrivato vicino alla meta indicata, anziché scendere dall'auto il giovane ha estratto [redacted] coltello e ha minacciato l'automobilista, costringendolo a consegnargli il denaro che aveva [redacted] tasca (200 mila lire), un paio di occhiali e un pacchetto di sigarette.

E. F., spaventato, [redacted] sceso dall'auto ed è corso alla stazione dei carabinieri, [redacted] quali ha raccontato l'accaduto. Subito una pattuglia del Nucleo radiomobile ha ritrovato l'auto del biellese in via Pella, nello stesso posto in cui l'aveva lasciata con [redacted] rapinatore a bordo. Ma man[redacted] l'autoradio. Grazie alla descrizione fatta dall'automobilista, [redacted] militari sono riusciti [redacted] identificare facilmente il [redacted] dafricano. Il giovane, che è finito in carcere a Biella, avrebbe già confessato [redacted]. In casa sua sono stati trovati gli oggetti rubati [redacted] E. F. [f. p.]

I carabinieri hanno preso il rapinatore

LA [redacted] CITTA'

*La parola [redacted] lettori*

*"La mia città" è una rubrica che intende dare voce ai cittadini. Dal lunedì al sabato raccogliamo segnalazioni, idee, proteste o suggerimenti dei lettori su tutto ciò che non va in città o in provincia. Li pubblicheremo nell'edizione della domenica. Uno spazio aperto al dibattito che si sviluppa grazie all'intervento di tutti coloro che hanno qualcosa da dire.*

TELEFONICA [redacted] **015/31.217**
Orari: ogni giorno (domenica esclusa), ore 10-12 e 18-20
Messaggi brevi non [redacted]

FAX **015/252.23.79**
Sempre in funzione
Testi non oltre le 10 righe

LETTERE Indirizzo:
«La Stampa - Redazione di Biella -LA MIA CITTA'- Via Repubblica 29, 13900 Biella»

Vengono dalla Croazia

# Manganellate [redacted] bagni Fs [redacted]

BIELLA. Due giovani croati sono stati denunciati per danneggiamento. I due stranieri, J. D. e S. C., di 20 [redacted] 19 anni, per ragioni che non hanno saputo spiegare alla polizia hanno preso a mang[redacted]llate il lavandino dei servizi della stazione [redacted] Paolo, rompendo scarichi e rubinetti. Poi si [redacted] tranquillamente allontan[redacted]ti [redacted]o la piazza, dove sono stati rintracciati da [redacted] «volanter». I due ragazzi [redacted]no a Biella di passaggio, [redacted] in [redacted] locale della zona per assistere [redacted] un concerto rock.

Momenti di tensione, invece, l'altra sera in una pizzeria cittadina. Una discussione ha rischiato di degenerare a causa di due clienti che [redacted] volevano pagare il conto. Preoccupato, il titolare [redacted] locale [redacted] chiesto l'intervento della polizia, che è poi riuscita a convincere i due clienti a saldare il debito. In questo modo hanno evitato la denuncia. [f. p.]

Brooksfield Sportive
Henry Cottons Rainwear & Sportswear
FURLA
MANDARINA DUCK
POLLINI
ROBERTO RONCO
Via Italia, 12 - Biella
HOGAN
TOD'S
sergio rossi
VicMatie
Church's
OROBLU BAS • COLLANTS
AC
OMERO
Trasparenze
CAVANNA
INTIMO - CALZE - GUANTI
Biella - Via S. Filippo, 8

Tecnologie all'avanguardia nel nuovo complesso del Cordar pronto entro l'estate del '99

# Dal depuratore sgorga acqua di «montagna»

Dicono che l'acqua che uscirà dal nuovo depuratore di Biella potrebbe essere bevuta senza problemi. Forse non sarà proprio potabile ma certamente sarà nuovamente limpida come l'acqua di un torrente di montagna.

E' l'obiettivo che il Cordar vuole raggiungere con il nuovo depuratore di Biella: un impianto tecnologicamente molto avanzato (ha richiesto investimenti per 11 miliardi), in grado di trattare mille metri cubi/ora di acque reflue secondo i più recenti parametri europei. «Il Cordar ormai è una società per azioni che da un lato vuol essere molto attenta al rispetto dell'ambiente, ma dall'altro deve rendere utili proprio come un'industria», sottolinea il presidente Antonio Ramella che spera di presto far entrare gli azionisti del Cordar anche gli industriali biellesi.

Il nuovo depuratore di Biella sarà l'ambasciatore della politica industriale della «spa dell'acqua», attenta a coltivare una cultura del rispetto per la natura (sta per uscire un volume per le scuole dell'obbligo), a svolgere anche un ruolo sociale in difesa delle categorie più deboli, ma anche a trattare il tutto con criteri manageriali.

Siamo andati a visitare il complesso, che sarà pronto entro la prossima estate, con tre guide d'eccezione: il presidente del Cordar, Antonio Ramella, il direttore Walter Giovannini e il responsabile tecnico Piero Dusi. Il nuovo depuratore sorge ai confini con Ponderano, alcune centinaia di metri a Nord del primo impianto del '74.

Il primo particolare che salta agli occhi è la struttura: abituati a vedere grandi vasche a cielo aperto, ci si stupisce nel trovarsi di fronte a due capannoni industriali. Tutto il procedimento di trattamento delle acque reflue, infatti, si svolge al chiuso. «In questo modo non ci saranno problemi di cattivi odori neppure all'interno - spiega Piero Dusi -. Il reparto vasche di decantazione, dove avviene il trattamento primario delle acque reflue, è dotato di un sistema di depurazione dell'aria che assorbe anche i miasmi. Nella seconda comparto, dove arrivano le acque già depurate per gli ultimi trattamenti, c'è un sistema di ricambio dell'aria. Tutto l'impianto è dotato di un sistema di telecamere a circuito chiuso, per cui la lavorazione viene seguita su monitor da una centrale operativa e gli addetti intervengono sugli impianti soltanto per il tempo strettamente necessario a compiere l'operazione».

L'interno è un dedalo di piscine dove i liquami vengono progressivamente depurati. Vengono prima le più spesse, poi gli oli, quindi le acque passano in vasche di floculazione, dove speciali additivi favoriscono l'amalgamarsi di grumi di fanghi che precipitano quindi sul fondo per essere raccolti. E poi ecco due grandi piscine profonde otto metri dove le acque vengono ossigenate. Sono gioielli della tecnologia cui un profano non riesce ad apprezzare completamente il valore. Sono gli ultimi due passaggi quelli che colpiscono: le acque infatti passano su un letto di carboni attivi che trattengono al 100 per cento le ultime impurità, e poi sotto un bombardamento di raggi ultravioletti che sterminano i batteri. «L'acqua che riconsegnamo alla natura è quindi pura come quella di un torrente di montagna - conclude Dusi -. Forse la riverseremo prima in un canale irriguo perchè venga utilizzata in agricoltura prima di tornare nel torrente Bolume».

**Maurizio Alfieri**

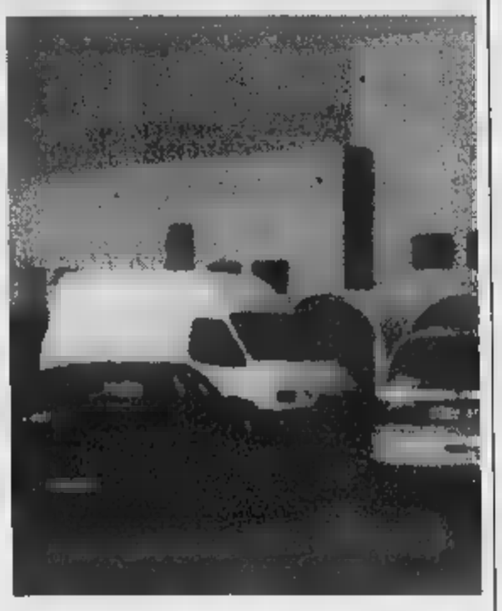

foto di Michelacci, a sinistra, il presidente Cordar Antonio e il direttore Walter Giovannini all'interno del nuovo depuratore che, dall'esterno, (l'immagine qui a fianco) sembra un capannone industriale

**Il moderno impianto in grado di trattare mille metri cubi/ora di reflui ha richiesto 11 miliardi d'investimenti**

## IN BREVE

### Economia

**Oggi la presentazione dei congiunturali**

Oggi alle 11, in via Nazario Sauro, saranno presentate le indagini congiunturali preparate dall'Unione industriale e dalla Camera di commercio. Interverranno per l'Uib il consigliere incaricato Paolo Zegna e per la Ccia il presidente Gianfranco Martini. [f. p.]

### Iniziative

**In Provincia una mostra sulla «Grande guerra»**

La mostra «1915-1918, foto guerra» verrà presentata questa mattina sede della Provincia dalla presidente Silvia Marsoni, dall'assessore Massimo Ghirlanda e Franco Macchieraldo, che ha l'allestimento. La rassegna verrà poi inaugurata sabato pomeriggio alle 18. [d. sa.]

### Club di servizio

**Le fotografie di Bini protagoniste al**

Gian Franco Bini sarà ospite, venerdì sera, del Rotaract club. Al circolo Sociale il fotografo biellese presenterà dei suoi ultimi lavori intitolato «Oltre le vette, oltre le stelle». [f. p.]

### Città

**Sabato in via Corridoni s'inaugura l' verde**

Sabato alle 11 s'inaugura l'area verde di via Corridoni. Nel nuovo spazio del villaggio La Marmora c'è anche un «senior park», un percorso con attrezzi ginnici per il mantenimento della forma fisica dei pensionati. Si esibirà la «Mandolinistica biellese». [g. co.]

Le previsioni

# Tempo bello per l'alta pressione

**BIELLA.** La situazione meteorologica non fa altro che confermare la variabilità atmosferica di questo ottobre: dopo il passaggio della perturbazione di sabato-domenica ci sarà spazio per un miglioramento delle condizioni. Infatti l'alta pressione rinconquisterà l'area mediterranea ma non sarà comunque in grado di scongiurare del tutto altri condizionamenti. Vediamo le previsioni della settimana elaborate dal direttore dell'Osservatorio di Oropa, Orazio Scanzio.

Oggi l'alta pressione interessa il nostro territorio, con tempo bello a prevalenza di cielo sereno. Formazioni di nebbie e foschie in pianura. Temperatura minima in diminuzione.

Domani le condizioni meteo saranno caratterizzate da cielo sereno o poco nuvoloso. Formazioni di nebbie e foschie nella serata e nelle prime ore del mattino. Temperature stazionarie.

Giovedì, poco nuvoloso. Probabile formazioni di nebbie nelle ore mattutine. Temperature in aumento. Venerdì sereno o poco nuvoloso. Formazioni di nebbie in pianura nelle ore serali. Temperature stazionarie.

Per la fine settimana dovrebbero prevalere condizioni di tempo sereno o poco nuvoloso per la persistenza dell'alta pressione. La temperatura dovrebbe tornare sui valori medi stagionali. [r. s.]

Un disguido burocratico nell'appalto all'origine del ritardo

# Via Tollegno lavori rinviati

## *L'Enel: «L'intervento slitta a gennaio»*

Brutte notizie per gli automobilisti che utilizzano via per Tollegno: la strada non sarà asfaltata entro ottobre. Dovranno pazientare fino a gennaio addirittura fino a febbraio del prossimo anno prima di vedere l'inizio dei lavori.

Il ritardo però questa volta è addebitabile al Comune. La strada, con un gruppo di altre vie, fa parte di un accordo per il ripristino tra Palazzo Oropa e le ditte che nei mesi scorsi sono dovute intervenire per posare tubature, cavi elettrici e telefonici. Sono quindi coinvolte nell'operazione la società del gas, l'Enel e la Sip.

Proprio l'Enel che in via per Tollegno è intervenuta con uno scavo, si è impegnata col Comune per ripristinare completamente il fondo. L'intervento sarà portato avanti per tratti proprio per non bloccare completamente la circolazione stradale.

L'Enel però, come ha spiegato l'ingegner Colombati, sperava di poter appaltare i lavori con una procedura semplificata. Invece ha dovuto procedere secondo la rigida normativa in vigore. Per questo disguido c'è stato un ritardo nell'iter e solo tra un paio di mesi si potrà arrivare all'aggiudicazione dei lavori. In pratica la sistemazione di via per Tollegno non inizierà prima di gennaio o febbraio, sempre che il freddo poi non obblighi a rinviare ulteriormente i lavori di asfaltatura.

C'è comunque delusione tra gli abitanti della in seguito alle proteste sulle condizioni in per Tollegno segnalate alla rubrica «La mia città», l'assessore Canuto a promesso un intervento entro il mese di ottobre. Non vedendo però nessun miglioramento nei giorni tornati alla carica per avere un chiarimento.

Per contro, invece, l'Enel per iniziare i lavori di ripristino di via Rivetti al Favaro dove la situazione, secondo l'ingegner Colombati, è più grave. Almeno qui i disagi hanno i giorni contati. [r. b.]

L'ingegner Giuseppe Colombati dell'Enel coordinando gli interventi di ripristino del fondo stradale in via per Tollegno (a fianco)

Sabato la finale

# Prosa e poesia per i detenuti

**BIELLA.** E' giunto alla seconda edizione il Concorso nazionale di poesia e prosa riservato ai detenuti delle carceri italiane. La rassegna è organizzata anche quest'anno dall'associazione «Ricominciare», che si occupa degli ospiti della casa circondariale cittadina: sabato alle 16,15, in via dei Tigli, si svolgerà la cerimonia di premiazione dei vincitori.

Nato due anni fa, è subito ottenuto un ottimo successo. Vi hanno preso parte più di 350 concorrenti da tutte le parti d'Italia. Così l'organismo che si occupa dell'assistenza e del reinserimento dei detenuti ed ex detenuti, ha bandito, a fine '97, una seconda edizione. Nella sede dell'associazione, questa volta, sono pervenute 239 poesie, 79 prose e 16 scritti firmati da minorenni. La giuria, composta da Giorgio Battagin, Giovanni Conso, Pier Francesco Gasparetto, Angelo Pavia e Vera Testa Fracassi, ha riunito i lavori migliori in un libro stampato in mille copie dagli stessi detenuti. [p. g.]

SPORTELLO EURO

# *La Provincia anticipa la moneta unica Ue*

LA Provincia ha recentemente approvato il programma di attuazione per una serie di misure che agevolino l'introduzione dell'Euro e soprattutto regolino il periodo di transizione in attesa dell'adozione definitiva unica prevista per il 1° gennaio 2002. Il programma riguarda provvedimenti relativi alla conversione dei documenti e della valuta, alla formazione del personale, all'adeguamento del sistema informatico, alla comunicazione e alla redazione dei documenti programmatici e finanziari.

**Conversione documentale e valutaria.** «Nel periodo transitorio che va dal primo gennaio al 21 dicembre - si legge nell'altro nel programma - vige il principio "nessun obbligo, nessuna proibizione" che consente ai soggetti che intrattengono rapporti di credito e debito con la Provincia di utilizzare indifferentemente lira o euro per le transazioni commerciali. L'amministrazione dovrà comunque tenere la propria contabilità in lire. Ciò comporta la necessità di intervenire sulle procedure che regolano i flussi di entrata e di spesa per consentire la gestione del flusso di informazioni e di documentazione in Pertanto la Provincia a partire dal primo gennaio 1999, per quanto riguarda l'acquisto di beni e servizi indicherà in bandi di gara, avvisi e altri atti preliminari il valore delle prestazioni in lire e in euro e informerà il privato della possibilità di formulare l'offerta nella valuta preferita. Già dal maggio scorso la Provincia comunica all'aggiudicatario di una gara l'impegno di spesa sia in lire che in euro.

Dal dicembre 1999 inoltre la Provincia riformulerà i capitolati per appalti e acquisti in modo da facilitare la partecipazione di soggetti Paesi Ue alle gare mentre dal dicembre 2000 saranno predisposte le modifiche al regolamento dei contratti attualmente in vigore.

Per quanto riguarda invece i trasferimenti in denaro, mentre quelli della Provincia e le altre pubbliche amministrazioni continueranno ad essere in lire sino alla fine del 2001, dal primo gennaio del 2002 i pagamenti erogati a privati potranno essere versati in euro.

Entro il prossimo 30 novembre, poi, verrà predisposto un progetto di conversione valutaria che consenta di armonizzare operazioni effettuate in euro con debitori o creditori dell'ente, col bilancio che fino alla fine del 2001 sarà comunque in lire.

Nel periodo transitorio gli stipendi al personale verranno versati in lire, ma già dal marzo '98 su tutti i cedolini degli stipendi dei dipendenti compare il controvalore in euro.

Nel periodo transitorio la Provincia allegherà ai documenti finanziari in lire anche una copia tradotta in

**Comunicazione.** Per consentire a cittadini e imprese di scegliere con cognizione di causa la valuta da utilizzare nei rapporti con la Provincia, l'amministrazione attuerà un servizio di informazione per spiegare i modi e tempi di passaggio alla moneta unica. Il progetto si svolgerà in due anni: entro il prossimo 30 novembre sarà preparato e in seguito divulgato il materiale relativo al periodo transitorio, dal 30 novembre 2001 la stessa operazione verrà effettuata sulla definitiva. La Provincia ha predisposto un programma informativo e di formazione anche per il personale interno, che prevede seminari a partire dal prossimo mese di novembre. E' già stato distribuito il materiale che illustra la disciplina d'introduzione dell'Euro.

**Sistema informatico.** Il sistema informatico dovrà essere adattato alla nuova situazione e il processo avverrà per fasi. Verrà infatti adottata, entro la fine di novembre '98, una soluzione temporanea che consenta di utilizzare le due denominazioni (lira ed euro) delle operazioni. Dall'anno prossimo tutti i programmi informatici consentiranno ai cittadini alla imprese e ai professionisti di utilizzare l'euro nei rapporti commerciali con l'ente. La fase finale sarà quella a partire dal primo gennaio 2002, in cui tutte le procedure in euro saranno operative.

**Paolo Marcuzzi**

Paolo Marcuzzi, della Provincia

**Paolo Marcuzzi**

## LETTERE AL GIORNALE

### Giubileo, una spesa da scandalo

Nell'occasione del prossimo Giubileo lo Stato investirà un fiume di denaro, denaro che è stato prelevato al popolo e, quindi, anche a persone con redditi da fame.

Abbiamo avuto esempi recenti come le Colombiadi e i mondiali di calcio del '90 dove gli sprechi si sono evidenziati in maniera clamorosa.

Tutti questi miliardi forse sarebbero stati spesi meglio se andassero a contribuire ad alzare il tenore di vita a chi vive con pensioni minime.

Questo Giubileo del 2000 potrebbe apparire come un business dove, la Chiesa, incassa denaro. Qualcosa di simile è accaduto nel Medioevo con le indulgenze a pagamento.

**Agostino Marchi, Portula**

### Il computer non batte la burocrazia

Cambiano i governi, si moltiplicano le promesse, ma la burocrazia quella no che non cambia. Un esempio che rappresenta bene la situazione è dato dalle marche da bollo. Si deve allo sportello pubblico, magari dopo aver atteso a lungo, e ci si sente dire che dobbiamo tornare con la marca da bollo. Si tenta una domanda per capire: la risposta è che l'ufficio non è legalizzato alla distribuzione delle marche.

Siamo bombardati dalle tecnologie, con Internet si riescono a fare tantissime cose e poi dobbiamo restare invischiati in queste trappole «medioevali» delle marche da bollo per regolarizzare le pratiche. Davvero incredibile. O l'alleanza tra burocrazia e computer dimostra di non funzionare o il sistema italiano fa di tutto per demolirla.

**Lettera firmata, Biella**

### Ciminiera, non è stato recupero

E com'era annunciato, anche la ciminiera della vecchia fornace è stata abbattuta. Mi era sembrato di capire che in qualche modo il Comune avrebbe tentato di salvarla, ma che delusione nel vedere che cosa è rimasto del fumaiolo!

Ieri, domenica, mi sono spinto sino al fondo di via Rosselli appunto per capire in che modo la ciminiera o una parte di essa sarebbe stata salvata: invece mi sono trovato di fronte quel «mozzicone» che non dice proprio nulla e certo non rappresenta proprio un bel niente.

E dire che gli esempi di recupero delle antiche ciminiere in città non non mancano. Cito il fumaiolo nel bel della moderna struttura di Città studi (lo si vede passando via Ivrea), oppure quello conservato nel retro della sede di via Carso di Biverbanca.

Di via Rosselli davvero non ha senso l'aver «risparmiato» quel pezzo di ciminiera. E spero che a questo punto non facciano il museo della vecchia fornace: sarebbe una presa in giro.

**Lettera firmata, Biella**

**Le lettere, di lunghezza non superiore alle trenta righe dattiloscritte e corredate di mittente, possono essere inviate a «La Stampa» di Biella, in via Repubblica 29. Il numero di fax è 2522379.**

## NUMERI UTILI

**AUTOAMBULANZE**

**Biella:** tel. 015/20.100 - 20.101; **Cavaglià:** tel. 0161/966.066; **Cossato:** tel. 015/922.123.

**PRONTO SOCCORSO**

: telefono n. verde 167-120.118.

**GUARDIA**

telefono Cavaglià telefono 0161/96.470; telefono 015/922.501.

**U.S.L. DELLA**

**Biella:** via Marconi 29, tel. 015/26.396.

**UFFICI IVA**

via Tripoli 2, telefono 015/36.90.411.

**FARMACIE**

A **Biella:** *Farmacia Dr. Balestrini*, via Piave Mosca 6, tel. 015/25.22.071. Orario di apertura: dalle 8,30 alle 12,30 e dalle 15,30 alle 19,30. Nelle altre ore apre su presentazione di ricetta medica urgente.

Per gli altri Comuni della provincia, le farmacie di turno svolgono il servizio di reperibilità notturna, su chiamata, dietro presentazione di ricetta medica urgente.

**Pralungo:** *Dr. Amadori*, via Senatore 9, tel. 015/57.12.95.

*Santomartino*, v. Martiri Libertà 31, 015/64.19.48.

**Sandigliano:** *Dr.ssa Bardari*, via 22, tel. 015/54.13.16.

**Biogliio:** *Dr. Conte*, Vittorio Veneto 3, tel. 015/44.13.20.

**Castelletto Cervo:** *Dr.ssa Angela Tarantio*, via XXV Aprile 15, tel.

**FERROVIE DELLO STATO**

**Biella:** Stazione di Biella San Paolo, piazza San Paolo, tel. 015/40.25.52.

**AZIENDA DI PROMOZ. TURISTICA**

**Biella:** via Lamarmora 3, tel. 015/35.11.28.

**AZIENDA TRASPORTI (ATAP)**

**Biella:** Direzione e Biglietterie: viale Macallè 40, telefono 015/84.88.411.

**Biella:** via Tripoli 14, tel. 015/35.041, fax 015/35.04.414.

Intanto il sindaco Baresi pensa ad accorpare i Comuni della valle Elvo

# Nasce il centro polifunzionale

## *Occhieppo Inferiore, investito 1 miliardo*

**INFERIORE.** Un centro polifunzionale per garantire ai cittadini un punto di ritrovo comune, dove organizzare manifestazioni, dibattiti, mostre ed attività per il tempo libero.

Presto Occhieppo Inferiore sorgerà una nuova struttura: grazie ad un mutuo avviato con la Cassa depositi e prestiti di poco meno di un miliardo, verrà realizzato l'ambizioso progetto che andrà ad inserirsi in un'area già dedicata allo sport ed alla vita sociale. Il centro verrà infatti costruito nella zona che già ospita il «Percorso Salute», la palestra, un campo di calcio (cui si aggiungerà presto il secondo) che si sviluppa su 90 mila metri quadrati.

E' un paese modello quello di Occhieppo Inferiore; il sindaco, Fiorenzo Baresi, così lo descrive elencando tutti i servizi di cui dispone: «Dal nido alle medie inferiori, con tanto di mensa scolastica e pre e post orario alle elementari, che significa bambini guardati dalle 7,30 alle 18, non manca nulla. E poi, ancora, i doppi servizi di bus per non tenere troppo in giro i ragazzi».

Ma pur essendo soddisfatto del «benessere sociale» raggiunto, il primo cittadino di Occhieppo Inferiore ha ben presente i problemi che potrebbero turbare i suoi cittadini.

«Lo Stato decentra e riduce i suoi contributi - spiega Baresi - . La settimana scorsa mi sono incontrato con gli altri quattro paesi della Comunità montana Bassa valle Elvo: il costo del socio assistenziale è passato dall'89 al '90 ad esempio da 7.500 lire pro capite a 11 mila. E questa differenza è evidenzia un problema sociale: il forte incremento di assistenza pubblica ai giovani che credo in parte imputabile a carenze affettive familiari. I servizi che abbiamo messo insieme mirano ad alleggerire la situazione, ma da soli non la possono certo risolvere».

E sempre a questo proposito aggiunge: «Stiamo lavorando anche per gli anziani: l'obiettivo è quello di avere una casa "ala" nostra di Cerino Zegna, e nel futuro si dovrà pensare all'ospizio diurno per chi può restare a casa sua se sollevato dai problemi quotidiani».

E ancora a proposito dei tagli di contributi regionali e statali, Fiorenzo Baresi è già riflettendo sul futuro dei piccoli Comuni: «Le leggi attuali mi inducono a pensare che tutto questo abbia come scopo: eliminare i Comuni sotto i 10 mila abitanti. Gestioni accorpate riducono i costi. I tempi non sono ancora maturi, ma pensare seriamente ad un buon "consorzio" di più paesi mi pare importante quanto inevitabile».

**Daniela Sandigliano**

Ad Occhieppo Inferiore presto sorgerà un nuovo centro polifunzionale

**Tavigliano**

### *Riscaldamento «ecologico»*

**TAVIGLIANO.** Entra nella fase operativa il progetto per un impianto di teleriscaldamento a cippato proposto dall'amministrazione comunale di Tavigliano. La Comunità montana Bassa Valle Cervo intende infatti affidare un incarico professionale per la progettazione preliminare.

L'iniziativa, come detto, parte dal Comune di Tavigliano che ha lanciato l'idea di riscaldare gli uffici pubblici attraverso un impianto alimentato a cippato di legna. Il progetto è finanziato in parte con fondi della Regione e in parte dalla Comunità montana e da Tavigliano e prevede una spesa di 310 milioni.

I professionisti interessati dovranno presentare la documentazione negli uffici della Comunità montana, ad Andorno Micca, entro il 12 novembre: sono richiesti tra l'altro il curriculum professionale e il nominativo del coordinatore nel caso di professionisti riuniti in gruppo di lavoro per l'esecuzione del progetto. **[r. mo.]**

**IN BREVE**

**Andorno**

**In un appartamento rubati orologi antichi**

Una piccola collezione di vecchi orologi, del valore di oltre 20 milioni, è scomparsa dall'abitazione andornese di P. P.. I ladri sono entrati nell'appartamento attraverso una finestra. Un altro furto in casa di B. M., di Vigliano, cui sono stati rubati due tv color, alcuni gioielli e diversi monili d'oro. **[f. p.]**

**Campiglia**

**San Giovanni, appalto per la manutenzione**

La Comunità montana della Bursch ha pubblicato il bando di gara per la manutenzione straordinaria del complesso di San Giovanni. L'importo a base d'asta è di 150 milioni (per la rete fognaria e la depurazione delle acque). Il termine scade il 10 novembre. **[r. mo.]**

**Masserano**

**Era senza documenti Espulso un marocchino**

Fermato dai carabinieri Hamed Mujahid, 23 anni, domiciliato a Masserano, è stato trovato privo di documenti e del permesso di soggiorno: nei suoi confronti è iniziata la procedura di espulsione. Inoltre è stato segnalato alla prefettura J. A., marocchino residente a Novara, trovato con 14 grammi di hashish in tasca. **[f. p.]**

**Pollone**

**In biblioteca si presenta il libro «La vita amica»**

Venerdì alle 21, in biblioteca, Pier Paolo Benedetto presenta il libro «La vita amica», sul Fondo Edo Tempia. **[g. co.]**

A Sandigliano

# L'antifurto tradisce i banditi

**SANDIGLIANO.** A circa un anno dal colpo compiuto al magazzino della Acquadro, un'altra azienda di dolci, la Griss Dol, è entrata nel mirino dei ladri, costretti però alla fuga all'arrivo del proprietario. La zona è la stessa di allora: il polo industriale lungo la Trossi, tra Gaglianico e Sandigliano. I banditi hanno agito poco prima delle 23 di domenica: hanno tagliato un gruppo di fili esterni, che pensavano alimentassero telefoni e antifurto dell'azienda. Ma l'impianto d'allarme è scattato ugualmente, e i ladri, spiazzati, hanno rimediato spruzzando una sostanza tossica sulla sirena, e distruggendo a colpi di spranga la centralina dell'impianto. Ma precauzione s'è rivelata inutile, perché il sistema d'allarme collegato al telefono del proprietario era già entrato in funzione.

Il titolare dell'azienda ha deciso di andare in fabbrica per vedere che stava succedendo. Quando si sono accorti di essere stati scoperti, i ladri sono fuggiti. Gli uomini della Questura hanno trovato un cancello e un portoncino forzati e le inferriate di alcune finestre divelte. Inoltre gli agenti hanno rinvenuto altro materiale che poteva servire per neutralizzare il sistema d'allarme, tra cui alcuni stracci, una scala di alluminio, due sacchetti di cemento a presa rapida e una tanica vuota da 20 litri. Inutili, finora, le ricerche dei banditi. **[f. p.]**

A Gaglianico

# Un successo il week end di «Aage»

**GAGLIANICO.** E' stato un successo l'avvio di «Aage», l'esposizione dedicata al settore dell'artigianato e organizzata a Biella Fiere. La manifestazione organizzata dallo Studio Pr 75, resterà aperta al pubblico fino a domenica 1° novembre.

Tutti rappresentati i settori merceologici distribuiti su 400 stand allestiti da 200 espositori: arredamento, abbigliamento, articoli per la casa, oggetti regalo, articoli per l'edilizia e case prefabbricate, porte, infissi, scale, finestre, generi alimentari, prodotti sardi, vini, liquori, biancheria, maglieria, auto e moto, pellicceria e articoli in pelle, coralli, impianti per riscaldamento, stufe e caminetti, arredogiardino, tende, lampadari, impianti di sicurezza, informatica, servizi fotografici, ristoranti, abiti da sposa, oreficeria. Nel secondo padiglione, inoltre, è stato organizzato un «Festival latino-americano», il cui elemento più rappresentativo è la gastronomia. Non mancano inoltre gli spazi dedicati alla solidarietà: a Biella Fiere c'è infatti uno stand allestito dal Fondo Tempia e dai giovani di «Tutti insieme per la vita».

Questi gli orari di apertura della rassegna: dalle 15 alle 23 il sabato, dalle 10 alle 23 la domenica e i festivi, dalle 18 alle 23 nei giorni feriali. Il costo del biglietto intero è 8 mila lire e l'ingresso è gratuito per i bambini fino ai 12 anni. **[f. p.]**

I progetti del Comune: nel mirino le strade e l'acquedotto

# «Passa dall'Euro-villaggio la rinascita di Sordevolo»

**SORDEVOLO.** E' il progetto dell'Eurovillaggio la grande occasione di rilancio del paese. Ne è convinto il sindaco Pier Franco Nicolo, che parla dei futuri investimenti del Comune e delle altre opere che renderanno più vivibile Sordevolo.

Di una delle iniziative più interessanti abbiamo parlato la settimana scorsa all'associazione Alpina sarà concessa una parte del parco ex Ambrosetti, dove saranno costruiti due campi da tennis, un ristorante e un bar. E proprio alle associazioni va il riconoscimento del primo cittadino: «Vorrei ringraziarle tutte. Si stanno attivando e rinnovando, e mi sembra giusto sottolinearlo. Un paese "esiste" nella misura in cui i suoi abitanti lo vivono. Apprezzo la collaudata volontà organizzativa dell'Alpina e l'impegno della Pro loco, che si stanno preparando interventi mirati a far rinascere i negozi. In questo modo, non saremo più costretti ad andare altrove per fare acquisti. Anche l'associazione sportiva ha idee che non mancheranno di sortire effetti positivi, soprattutto per i giovani. La banda musicale è capace di sostenere ogni confronto e gli Alpini sono una vera istituzione, sempre disposti a dare una mano a chiunque lo chieda».

Ma perché manca in paese un luogo di aggregazione, come un Centro d'incontro? Risponde il sindaco: «Non manca solo quello. Anche il teatro dovrebbe essere ad essere fruibile. Sono certo di essere capito dai sordevolesi: i soldi del bilancio, purtroppo, non ci consentono investimenti che vadano oltre le opere di primaria necessità. Si tratta solo di pazientare: sono sicuro che l'Eurovillaggio di cui siamo capofila ovvierà a tutti questi limiti, e si lavorerà anche in quella direzione».

E passiamo ai cantieri aperti, e da poco chiusi. L'elenco delle opere pubbliche è abbastanza lungo. Racconta Pier Francesco Nicolo: «Abbiamo sistemato ed asfaltato strada Prera (250 milioni di spesa) e quella che noi chiamiamo "Roggia", danneggiata dall'alluvione. Si tratta di una conduttura che dall'Elvo, nel passato, portava acqua a tutte le industrie, e che oggi riempie le tipiche "vasche" in pietra. L'opera costerà circa 700 milioni, ma a monte si può lavorare soltanto pochi mesi l'anno, considerata l'altitudine».

Altri interventi sono stati fatti sulle tubature dell'acquedotto in varie zone del paese. Sono stati ristrutturati gli alpeggi comunali «Muanda» e «Serrabella»; i 17 alloggi nell'ex casa Gastaldi sono alle rifiniture conclusive (costo 2 miliardi e 400 milioni). In programma, poi, ci sono il rifacimento dell'asfalto lungo le strade comunali e la sistemazione di quelle cubettate (80 milioni).

Attraverso la Comunità montana verrà rimessa a nuovo la strada strada Buggi. Sono poi previsti il rifacimento del muro lungo via Santa Marta (80 milioni) e la sistemazione dell'ala a levante del cimitero (360 milioni). **[d. sa.]**

Sordevolo scommette sul progetto del turismo «europeo», che potrebbe risolvere molti problemi del paese e di altri due centri della Valle Elvo intanto proseguono i restauri di strade e acquedotto

Sos al sindaco: più investimenti per la viabilità

# Cossato, dibattiti dei Verdi La crisi non è scongiurata

**COSSATO.** La verifica di maggioranza di venerdì scorso non è stata risolutiva: l'assessore alla viabilità e all'ambiente, Giuliano Mosca, resta coerente alla sua scelta di «dimissioni irremovibili», mentre il gruppo dei Verdi valuterà nei prossimi giorni se ci siano le condizioni per rimanere al governo.

«Abbiamo sollevato questioni fondamentali, che riguardano il metodo di lavoro e le garanzie economiche - sottolinea il capogruppo degli ecologisti, Ermanno Borio -, affinché si proceda a investimenti nel settore della viabilità proporzionali alla loro importanza».

La posizione degli ambientalisti non è ancora ben delineata e lo spettro della crisi non sembra allontanarsi. I nodi da sciogliere sono principalmente due: sostenere con risorse adeguate il settore della viabilità (e nella fattispecie il piano urbano del traffico, quantificandone la cifra) e coinvolgere direttamente l'assessorato all'ambiente, di cui Mosca era responsabile, nella progettazione e degli interventi a carattere urbano. «Due soluzioni - afferma Borio - che Scaramal ha condiviso a parole, e che valuteremo nel breve periodo se si tradurranno in fatti concreti. Nel caso contrario si potrebbe arrivare anche alla rottura». **[c. gi.]**

L'assessore Giuliano Mosca, dei Verdi di Cossato, ha confermato le sue dimissioni

JUNIOR

# Datevi alla macchia.

Scappate con le Tazzine della Centrale.

Centrale del [illegible] di Torino
Per noi la [illegible] è centrale.

Da oggi c'è più gusto
a macchiare il caffè
con il latte a lunga conservazione
della Centrale.
Perché in regalo c'è
il bellissimo set
di quattro tazzine da caffè
in porcellana decorata.
Perciò datevi alla macchia.
Bastano 60 punti per scappare
con le Tazzine della Centrale.

Solo con il Latte U.H.T.
a lunga conservazione
Piemonte, Torino
e Tapporosa.

Trovate i punti su tutte le confezioni
del Latte U.H.T. a lunga conservazione.
La promozione scade il 28/2/99.
Leggete il regolamento sulla scheda
raccogli punti che trovate sul punto vendita.

Aut. Min. n. 6/151836/98

# Abbonamenti: nuovo numero telefonico

*Il nuovo numero* ***sostituisce ogni*** [illegible] ***precedente.***

*È a disposizione per rinnovi, scadenze, sospensioni e riattivazioni, segnalazioni e informazioni su tariffe e modalità di pagamento e per qualsiasi altra esigenza inerente l'abbonamento a La Stampa e Specchio.*

***Orari*** *del servizio telefonico con operatori: da lunedì a venerdì: ore 9-12,30 e 14-18, sabato: ore 9-12,30*

***Fuori orario,*** *24 ore su 24, è attivo un servizio informazioni completamente automatico.*

www.lastampa.it/abbonamenti • E-mail: abbonamenti@lastampa.it

**LA STAMPA**

**011.56381**

IL NUOVO SERVIZIO TELEFONICO ABBONAMENTI DE LA STAMPA E DI SPECCHIO

**[illegible] AGLI [illegible]**

*Si pregano i signori abbonati di prepararsi a comunicare sempre il proprio codice abbonato (il numero composto da 7 cifre in alto [illegible] destra sull'etichetta), che permette di identificare subito nominativo, indirizzo e situazione del contratto, senza possibilità di errori [illegible] malintesi.*

***Grazie per la collaborazione.***

Il presidente della Provincia: «Lo chiederemo alla Conferenza dei servizi»

# Treno elettrificato: è un sogno?

## *Per realizzare la linea servono 20 miliardi*

**VERCELLI.** Una metropolitana leggera che unisca rapidamente Casale a Vercelli e [illegible] faccia, praticamente, della stazione di Vercelli, [illegible] stazione di Casale per collegamenti celeri [illegible] Torino, Milano, [illegible]zia, Parigi. E' l'obiettivo che il sindaco di Casale, Riccardo Coppo, ha manifestato all'inaugurazione della mostra che racconta la storia della «Strada ferrata da Vercelli a Valenza per Casale», allestita nell'ex deposito hagagli [illegible] stazione monferrina.

Casale, per uscire dall'isolamento del sistema ferroviario, guarda a Vercelli. E Vercelli ricambia con analogo interesse.

Lo confermano il presidente della Provincia, Gilberto Valeri e il sindaco, Gabriele Bagnasco, intervenuti al viaggio sperimentale (della durata di 16 minuti) tra le due città.

«Aderiamo perché siamo parte di un progetto comune» commenta Valeri e aggiunge: [illegible] Conferenza dei servizi sull'alta velocità chiederemo espressamente l'elettrificazione del tratto tra Casale [illegible] Vercelli».

E' questo uno scoglio da superare, [illegible] ha modo [illegible] spiegare il responsabile del trasporto regionale locale, Giovanni Cassola: «E' [illegible] progetto [illegible]lissimo, che necessita [illegible] soli sei mesi di effettivo lavoro e non incontra ostacoli dal punto di vista dell'impatto ambientale perché la linea c'è già, ma [illegible]logna trovare le risorse: un [illegible]liardo al chilometro». Da Casale

Il treno sperimentale [illegible] appena giunto [illegible] stazione di Vercelli [illegible] si appresta a tornare a Casale con [illegible] bordo (da sinistra) il sindaco di Vercelli Bagnasco, il presidente della Provincia Valeri, il sindaco di Casale Coppo [illegible] l'ing. Cassola

### Ma da giugno, intanto, parte la navetta tra Casale [illegible] Vercelli, con dieci corse al giorno. Favoriti gli universitari

Popolo a Vercelli sono circa una ventina. «Che [illegible] faremo non [illegible] assolutamente detto» sottolinea, ma, nell'attesa che si decida sull'elettrificazione (che consentirebbe il collegamento rapido da Alessandria [illegible] Vercelli, con due sole tappe [illegible] Casale e Valenza, raggruppando un bacino [illegible] popolazione di oltre 250 mila abitanti, ndr), l'ingegner Cassola anticipa che da giugno '99 la navetta Casale-Vercelli con frequenza oraria (per un totale auspicabile [illegible] 10 corse al giorno) si può attuare. «Stiamo studiando gli orari per abbinare le coincidenze con Milano».

L'iniziativa è sostenuta anche dal sindaco Bagnasco: «Ci sono motivi di collaborazione concreti [illegible] le nostre due città - dice -. Il collegamento ferroviario rapido è un aspetto che si lega ad altri su cui già si lavora in sinergia». Ad esempio l'università del Piemonte orientale: «La navetta, [illegible] ancor più quando sarà possibile estenderla fino ad Alessandria - commentano Bagnasco e Coppo - è un beneficio per gli studenti della Tripolare che frequentano le facoltà nelle due città di provincia [illegible] Casale dove [illegible] attivo il [illegible] Economia e Commercio».

Silvana [illegible]

Oggi in Provincia

# Sul Frontier i «distinguo» della Lega

**VERCELLI.** «Se la Regione fa delle sperimentazioni di dubbia legalità critichiamola pure, ma pensiamoci due volte prima di dare addosso ai riscoltori». questa la posizione che [illegible] consigliere provinciale della Lega Nord Antonella Carizzano esporrà oggi in Provincia, durante la discussione sulla mozione preparata dalle commissioni agricoltura e ambiente sull'uso in risaia di un diserbante vietato, il «Frontier».

La mozione, si ricorderà, era [illegible] preparata su incarico del Consiglio provinciale dopo che la Regione aveva diffuso i dati di una sperimentazione condotta proprio con il «Frontier» in un piccolo appezzamento nel territorio [illegible] Palazzolo.

Antonella Carizzano, che in commissione non ha votato la mozione in discussione oggi, parte dalla constatazione che il «Frontier» [illegible] [illegible] per [illegible] mais, [illegible] che il dilavamento porta il suo principio attivo nell'acqua dei fiumi e dei torrenti.

Perciò presenta due emendamenti. Nel primo sottolinea come la presenza del «Frontier» nelle botti [illegible] distribuzione sia accertata solo nel 5 per cento dei campioni e sarebbe perciò possibile che le tracce trovate siano da ricondurre all'acque prelevata dai corsi d'acqua inquinati. Nel secondo ricorda che un prodotto ammesso per il mais «ha già superato i test di sicurezza per l'ambiente [illegible] la salute». [w. ca.]

## IN BREVE

[illegible]

**I ladri [illegible] le vetrine di «Foto Luigi»**

Hanno tagliato le maglie della [illegible] [illegible] poi le vetrine del negozio i ladri che l'altra [illegible] hanno preso di mira lo studio [illegible] fotografo Luigi Fiorini, in via Marsala [illegible] Vercelli. I soliti ignoti sono riusciti [illegible] rubar[illegible] parecchio materiale fotografico (in pratica tutto quanto [illegible] esposto nelle vetrine) prima di fuggire. [r. s.]

[illegible]

**[illegible] Scientifico parte [illegible] progetto «uomo-natura»**

Giovedì 29 alle 10,30 nell'aula magna del Liceo Scientifico «Avogadro» di Vercelli si terrà un incontro [illegible] presentazione su un progetto che coinvolgerà, nel [illegible] dell'anno, più realtà scolastiche nell'ambito dei corsi [illegible] sperimentazione. Il tema sarà incentrato sul rapporto «uomo-natura». Giovedì saranno presenti, tra gli altri, rappresentanti di altri istituti, funzionari del provveditorato e l'assessore Claudio Fecchio. Il tutto si svolgerà sotto il patrocinio del Centro educazione ambientale, Rotary e Asl 11. [d. b.]

**Cronaca**

**Hashish [illegible] marijuana, segnalati in [illegible]**

I carabinieri di Trino hanno sequestrato della sostanza stupefacente tipo marijuana, trovata ad uomo di 38 anni [illegible] Casale. L'uomo, segnalato alla prefettura, si aggirava nel centro cittadino in compagnia [illegible] altre due persone. Altri due uomini sono invece stati segnalati come assuntori di droga dai carabinieri di Borgovercelli; sono un diciannovenne di Vercelli e un ventiduenne di Trino. In questo caso la droga sequestrata è hashish. [r. co.]

**Giovani**

**Serata informativa di Intercultura**

Oggi, alle 18,15, nell'oratorio San Giuseppe (di fianco al cinema Lux), la presidente di Intercultura Margherita Greppi [illegible] la responsabile delle relazioni pubbliche Rosi Provera spiegheranno ai giovani compresi tra i 15 e [illegible] 18 anni e ai loro genitori come si fa a studiare all'estero, ospiti di una famiglia, [illegible] come i vercellesi potran[illegible] ospitare un ragazzo e una ragazza stranieri in casa. Chi è interessato a partire deve presentare domanda entro il 10 novembre, mentre i genitori che intendono accogliere studenti dal mondo devono dare la loro disponibilità entro il 31 gennaio. [d. b.]

**Consigli di quartiere**

**Varallo, il [illegible] d[illegible] incontri col Comune**

Proseguono gli appuntamenti che l'amministrazione comunale [illegible] Varallo ha organizzato con i comitati frazionali [illegible] vista [illegible] rinnovo [illegible] consigli di quartiere. Questa [illegible] l'incontro è a Crevola (ca[illegible] parrocchiale), domani riguarda gli abitanti di Morondo, [illegible] locali dell'ex scuola, venerdì tocca all'area Sacro Monte. [p. q.]

Domani il sopralluogo degli ispettori della Lega di serie C

# Stadio di Borgo, si decide

## *Se arriva l'ok domenica match col Prato*

**BORGOSESIA.** Domenica 1 novembre, [illegible] giornata [illegible] campionato: il calendario di C2 prevede la partita Borgosesia-Prato. Dove si giocherà? I dirigenti granata non hanno [illegible] «A Borgosesia».

A dirlo dovranno però [illegible] gli ispettori della Lega di serie C, che arriveranno in città domani. Il sopralluogo è previsto per la tarda mattinata. Qual è il loro compito di questi signori?

«Dovranno verificare [illegible] tutte le richieste che la Lega aveva fatto per poter omologare lo stadio hanno trovato risposta nei lavori eseguiti», spiega il direttore generale Paolo Guidetti.

La commissione, formata da [illegible] architetto [illegible] un geometra, si esprimerà immediatamente, [illegible] doversi riunire in altra sede. Se tutto è stato fatto secondo le regole federali, l'ok scatterà dunque immediata[illegible] E l'ipotesi negativa [illegible] viene neppure presa in considerazione. Se i pareri [illegible] dovess[illegible] essere favorevoli, dove andrete a giocare?

Risponde ancora Guidetti: «A Borgosesia, non abbiamo alternative. Battute a parte, sono convinto che sia stato fatto tutto il necessario. Certo, finché non c'è [illegible] parere definitivo resta sempre qualche dubbio, ma sono sicuro che i lavori sono stati eseguiti correttamente seguendo le rigide norme previste per la serie C».

Comunque restano solo cinque giorni prima della partita [illegible] quindi bisogna correre per non farsi trovare impreparati. Dopo la visita degli ispettori si dovrà pulire e sistemare tutto, perché già da domenica dovrà essere aperta al pubblico anche la [illegible] tribuna costruita dietro la porta sul lato di via Marconi.

E se tutto andrà per il verso giusto [illegible] granata di Domenicali [illegible] finalmente l'apporto del loro pubblico. [l. fo.]

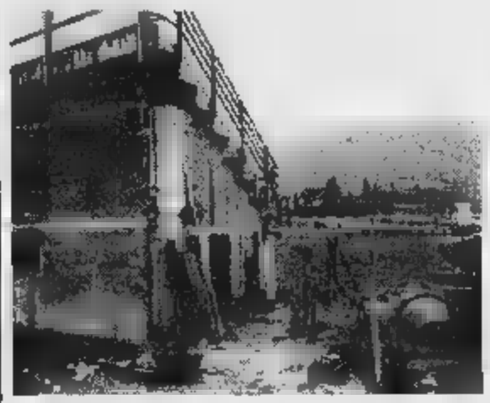

Nella foto di Reolon i lavori di adeguamento dello stadio di Borgosesia alla serie C Per domani è attesa la visita degli ispettori della Lega

Da novembre a giugno Grignasco, Borgo e Serravalle ospitano 8 appuntamenti

# E il teatro popolare torna in scena

## *Il programma è completato da cinque concerti*

**GRIGNASCO.** La valorizzazione del [illegible] popolare a livello interprovinciale. E' questo l'obiettivo che si è posta la «Compagnia dell'Olmo», associazione grignaschese presieduta da Pietro Pe[illegible] che ha organizzato una stagione davvero ricca [illegible] appuntamenti (tredici), che troveranno ospitalità in tre strutture [illegible] Valsesia: «Società operaia» di Grignasco, «Pro loco» [illegible] Borgosesia e «Civico» di Serravalle.

L'iniziativa è stata presentata [illegible] Grignasco dai dirigenti della Compagnia dell'Olmo. Dopo il saluto del sindaco Mario Zana[illegible]li, che si è complimentato per il ricco programma, Pesare [illegible] entrato nel dettaglio.

Gli appuntamenti teatrali sono otto, ai quali si devono aggiungere cinque spettacoli fra operetta, [illegible] classica [illegible] leggera. Il debutto [illegible] previsto per il 14 novembre quando a Grignasco andrà in scena «Un'isola in cielo» proposta dal gruppo «Del Centro» di Borgo d'Ale. Il 12 dicembre la compagnia «La Goccia» di Novara proporrà «Joseph» alla Pro loco di Borgosesia. Per l'appuntametno successivo si deve passare al 1999: il 30 gennaio il teatro civico di Serravalle ospiterà «Maria Stuarda» della compagnia di Tollegno.

[illegible] 19 febbraio si tornerà a Grignasco dove i padroni di [illegible] dell'Olmo manderanno in scena la «Passione», un lavoro che hanno già proposto in molti [illegible] tri piemontesi. Il [illegible] marzo sarà [illegible] volta degli «Anonimi» di Scopello che ripeteranno il musical «Grease» la cui rappresentazione estiva in Valsesia aveva ottenuto grande successo.

Nel mese di aprile l'appuntamento è per il giorno 24 con la compagnia «Graffiti» di Galliate impegnata in [illegible]: saranno famosi» sul palcoscenico di Serravalle.

Il [illegible] maggio il gruppo «Teatro esperimento» sarà protagonista in «La Bambola» alla Soms di Grignasco. Proprio la Bambola sarà portata in scena questo fine settimana (venerdì e sabato) alla pro loco di Borgosesia nell'ambito di un'altra rassegna. Chiusura il 12 giugno con [illegible] venite gente» a Grignasco con [illegible] impegnati i ragazzi della «Goccia».

I cinque concerti sono invece tutti in calendario al teatro della Società operaia di Grignasco. Queste le date: 28 novembre il duo «Gaboli-Zamponi»; 19 dicembre il quartetto «De Joans»; 9 gennaio il duo «Stangalino-Freschina» col pianista Perego; [illegible] gennaio il solista Andrea Veronese; 27 marzo nuovamente il duo «Gaboli-Zamponi».

Il biglietto d'ingresso sarà unico per tutti gli spettacoli e costerà 20 mila lire. Sono inoltre stati messi in vendita «pacchetti» per sei appuntamenti a scelta al prezzo di [illegible] mila lire (80 mila per gli under 14 e per chi ha più di 65 anni). [l. fo.]

Pietro Pesare e il sindaco di Grignasco Mario Zanaroli

AD AILOCHE LA CENA MEDIOEVALE

## [illegible] Dal «pasticcio di sparagi» alla [illegible] morselli»

**AILOCHE.** Tutto esaurito alle [illegible] Bendata» [illegible] Ailoche per la cena medioevale organizzata [illegible] bato sera. La coreografia e i piatti proposti [illegible] staff di [illegible] Cinque hanno colpito nel segno tanto che [illegible] direzione del locale ha annunciato nuovi appuntamenti di questo genere per accontentare le numerose richieste. I piatti [illegible] stati serviti secondo lo stile del medioevo e tutti i commensali hanno cenato senza l'ausilio delle posate: a disposizione... soltanto le mani, accuratamente lavate [illegible] camerieri dopo ogni portata. Caratteristico anche il menù: dai «crostoni [illegible] fricassea», al «pasticcio di sparagi», alla crema di [illegible] con morselli» alle «virdure varie», [illegible] ai «Pasticci dolci», tutto accompagnato [illegible] «polvere e vino d'ippocrasso». [l. fo.]


# Bambini da salvare

CHIRURGIA, VOLONTARIATO E SOLIDARIETÀ A FAVORE DEI PAESI EMERGENTI

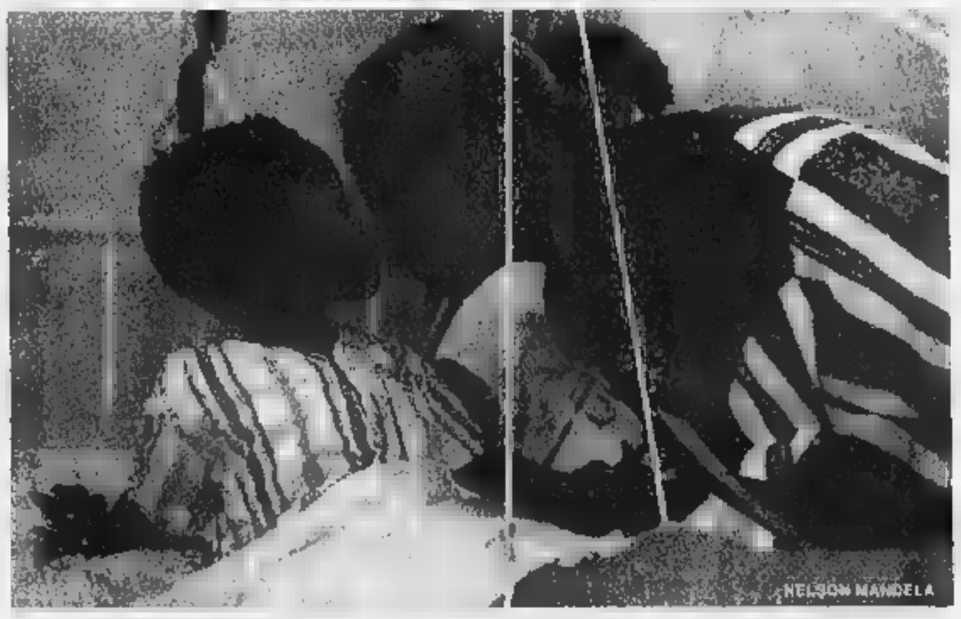


CONFERENZA INTERNAZIONALE

La conferenza ha ottenuto l'Alto Patronato del Presidentedella Repubblica e i Patrocini di: Presidenza del Senato della Repubblica • Presidenza del Consiglio dei Ministri • Ministero Affari Esteri-Direzione Generale Relazioni Culturali • Ministero Sanità • Consiglio Nazionale delle Ricerche C.N.R. • Consiglio Nazionale dell'Economia e Lavoro C.N.E.L. • Farmindustria • Federazione Nazionale degli Ordini dei Medici Chirurghi e degli Odontoiatri • Croce Rossa Italiana C.R.I. • Consiglio Regionale dell'Emilia-Romagna • Giunta Regionale dell'Emilia-Romagna • Provincia di Parma • Comune di Parma • Azienda Ospedaliera di Parma • Unione degli Industriali di Parma • Confcommercio di Parma • Confagricoltori di Parma • Università degli Studi di Parma. La conferenza gode anche dei seguenti Patrocini Internazionali: Parlamento Europeo • Presidente dello Stato del Sud Africa Nelson Mandela • Rappresentanza in Italia della Commissione Europea • Federazione Mondiale delle Associazioni dei Chirurghi Pediatri.

7-8 NOVEMBRE 1998

SALSOMAGGIORE TERME

GRAND HOTEL ET [illegible] MILAN Sala delle colonne

Organizing [illegible] Raiser Dr. Giuseppe Biunuhi Tel. 0522/301771 - Cell. [illegible]

In collaborazione con: HIT Sestante Poste Italiane S.p.A.

Tra novembre e dicembre 3 grandi voci al Teatro Barbieri e in Auditorium

# Tornano le regine del blues

## *A Vercelli e Gaglianico il nuovo Festival*

**VERCELLI.** La città sta vivendo la stagione d'oro per il blues. Determinante il primo Vercelli Blues Festival ed ora ci sarà «Blues al femminile». Il denominatore comune rimane l'interpretazione dell'animo nero, la nazionalità statunitense delle performers e - considerando i nomi eccellenti scelti - la garanzia di buoni spettacoli avallata dal Centro Jazz Torino. Ancora una volta si ritorna, grazie all'apporto dell'assessorato Cultura del Comune ed a Promovercelli, al palco più «raccolto» del Barbieri, dopo l'esperienza (non certo di tutto esaurito) dell'anno al Civico. I concerti nell'area biellese si svolgeranno come sempre anche a Gaglianico, a cura dell'assessorato Cultura locale, all'Auditorium.

Non resta quindi che avventurarsi tra le pieghe del ghiotto menù, che senza dubbio è appetibile dai palati raffinati degli aficionados, da chi ascolta il blues in modo viscerale e (perchè no?) dai neofiti che vogliono farsi le ossa.

**AUDREY MORRIS.** A Vercelli: lunedì 9 novembre, ore 21; a Gaglianico: sabato 14 novembre, ore 21. Unica sfumatura bianca, sangue irlandese nelle vene, nata e cresciuta nel South Side di Chicago. In questo suo primo tour italiano, è accompagnata dal marito Stu Genovese, con cui ha registrato per la Fancy Faire la raccolta «Afterthoughts», carica di suggestioni, con brani come «Nobody» e «His Own Little Islands». Al basso c'è invece Nick Schneider: con Morris, quest'ultimo ha inciso, per la Audiophile, l'album «Look Me Now».

Da sinistra Audrey Morris e Irene Reid, protagonista di «Blues al femminile»

**IRENE REID.** A Gaglianico: sabato 28 novembre, ore 21; a Vercelli: venerdì 4 dicembre, ore 21. E' di Savannah, Georgia. Da giovanissima cominciò a cantare il gospel nella chiesa battista. Alla scuola media ebbe parti di primo piano di soprano, nelle operette. E «per imparare di più il blues» dovette scegliere la via dell'emigrazione nei meandri fumosi dei clubs della Grande Mela. La sua esperienza la portò, nella seconde metà degli Anni 40, sullo stage dell'«Apollo Amateur Hours», uno spettacolo che gli organizzatori famoso teatro di Harlem, a caccia di nuovi talenti, in quei tempi: fu il suo trampolino. Tra i maggiori risultati discografici c'è quel «Million Dollar Secret» registrato l'anno scorso per l'etichetta di New York, Savant-High Note, che l'ha vista protagonista con l'accompagnamento, tra l'altro, di Charlie Earland all'organo Hammond B3. Nel concerto del Barbieri si presenterà con William Phipps al sax, Don Militello tastiere, Clarence Bean alla batteria e Geary Moore alla chitarra.

**ALGIA HINTON.** A Gaglianico: sabato 12 dicembre, ore 21; a Vercelli: lunedì 21 dicembre, ore 21. Arriva dall'area pedemontana, a Sud Est degli Appalachi, in North Carolina. Snocciolerà, cantando, un rosario di ballate rurali (sorta di country nero) con chitarra suonata stile fingerpicking. E con lei sarà il chitarrista armonicista Mike «Lightnin» Wells.

**Giovanni Barberis**

Oggi alle 21,15, con gli Amici del teatro di Sordevolo

# Per «Biellesi in scena» ultimo atto al Sociale

Ultimo atto per «Biellesi in scena», la gna dedicata al teatro amatoriale che da settembre è in cartellone tutti i martedì al Sociale Villani. Quesa, il compito chiudere la manifestazione è stato affidato agli Amici del teatro Sordevolo, un gruppo giovane e vivace che da quindici anni calle scene misurandosi testi satirici e brillanti.

La serata, che ha inizio alle 21,15, è l'ultima di otto appuntamenti organizzati dall'assessorato alla Cultura in collaborazione con l'associazione Anniverdi. In novembre, in data ancora da definire, il cartellone avrà il suo epilogo con conferenza, «Spettacoli dove e per chi?», durante la quale verranpremiati i vincitori della tredicesima rassegna teatrale regionale che si è svolta in estate.

Al Sociale gli «Amici del teatro» presentano «A l'è mei veine doe», di Mario Leoni, trasformato in due atti Dino Belmondo. Per la filodrammatica si tratta della prima prova in dialetto piemontese, un'esperienza scelta dai dieci protagonisti dopo aver recitato i testi autori brillanti quali Feydeau, Wilde, Bisson ed altri ancora.

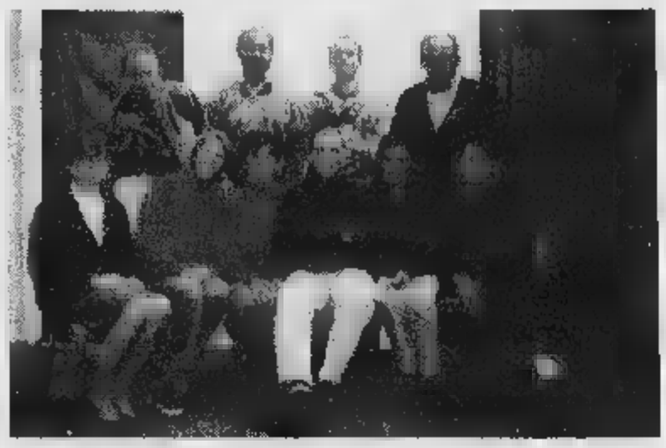

Gli «Amici del teatro di che recitano stasera al Sociale

Titolo originale della pièce era «Seconde noisse», lavoro che venne rappresentato per la prima volta nel 1881. La trama ruota attorno alla singolare vicenda di Giuspin Poret che, abbandonato dalla prima moglie, si risposa con Luisa, ottima donna ma esasperata dal fatto sentire continuamente il marito ricordarle virtù e pregi della ex-consorte. Il protagonista vorrebbe dare in sposa la figlia Rita al figlio del suo amico Cussot ma la ragazza è di parere contrario. E a complicare la situazione ci si mette anche il fratello Giuspin, l'avvocato Enrico, che gli gioca uno scherzo feroce. E fra colpi di scena la commedia regala al pubblico anche alcune «pillole» di saggezza popolare. (p. g.)

## DI GIORNO E NOTTE

### Biella

**Il Premio Incisione**

S'intitola «Incontro» e presenta incisioni di Francesco Franco, Giacomo Soffiantino, Virgilio Tramontin e Remo Wolf. La rassegna, organizzata dal Premio internazionale Biella per l'incisione, si è inaugurata domenica a Villa Galvani a Pordee resterà aperta fino all'8 novembre.

### Vercelli

**Live all'Oscar Wilde**

Venerdì alle 22,30, all'irish pub Oscar Wilde, terranno concerto i componenti de La Scuola Hokuto, provenienti da Alessandria.

### Vercelli

**Suoni per Kastigo**

Live, domani sera dopo le 22,30, all'Astoria Remake. Saranno in pedana, con un repertorio di cover, i Kastigo.

### Biella

**I Nomadi in concerto**

Conto alla rovescia per i Nomadi e la loro «Storia da raccontare». Il complesso si esibirà giovedì al Palasport. Le prevendite sono in corso dal Musichiere, da Paper Moon e alla Totoricevitoria Lux di Biella e da Disco d'oro a Cossato.

### Crevacuore

**Faletti band al Dragone**

Al Dragon's pub via Piemonte è per sabato dopo le 22,30 il concerto di Alessandra Faletti Quintet.

### Santhià

**Il fuoco del Beverly**

Questa sera dopo le 21,30, al dancing Beverly Hills di casello autostrada Torino-Milano, i maestri di ballo Dany e Graziano, con il loro gruppo di animazione, terranno lezione di danza latina. Giovedì sera, stesso orario, suonerà il gruppo di Patrizia.

### Biella

**Diapositive all'Iti**

Gli amici di Avventure nel mondo hanno organizzato giovedì sera, nell'aula magna dell'Iti, proiezione di diapositive sulla Nuova Zelanda. Enrica e Guido Baravaglio illustreranno il loro reportage. L'appuntamento è alle 21.

In cartellone anche recital di Bruno Canino

# Grande classica a Biella con il «Lodovico Lessona»

**BIELLA.** Dieci concerti «itineranti», prestigiosi e collaborazioni enti ed associazioni musicali. Il «Lodovico Lessona» annuncia una nuova stagione di appuntamenti che prenderà via il novembre nel salone di Biverbanca (come tradizione vuole con il recital dei vincitori del Concorso internazionale pianistico «Viotti»).

Anche questa edizione della rassegna, sponsorizzata dalla Provincia, dal Comune, dalla fondazione Cassa di Risparmio e da Biverbanca, prevede alcuni recital grande richiamo. Martedì 24 si esibirà al teatro Sociale il pianista Bruno Canino con il «New ensembles» mentre il marzo, per l'ultimo concerto, interverrà l'Orchestra d'archi italiana con il violoncellista Mario Brunello.

Le altre serate annunciate: il 12 dicembre nella chiesa Filippo si esibiranno il e l'orchestra del Gruppo vocale Armonia; il 12 gennaio sarà la volta del pianista Michel Dalberto al teatro Sociale ed il 23, al circolo Sociale, del recital

Il pianista Bruno Canino

complesso vincitore al concorso internazionale di Pinerolo; il febbraio sempre circolo, pianoforte a 4 mani con Pinuccia Giarmanà e Alessandro Lucchetti, il 20 tocca al Quartetto David mentre a ancora al circolo Sociale il 6 suona il duo di Stefano e Giancarlo Guarino (pianoforte e violoncello) e il 13 sarà la volta del Trio Debussy.

(p. g.)

## GIOCHIAMO AL LOTTO

### MASSIMI RITARDI

| | | | | | |
|---|---|---|---|---|---|
| BARI | 56 | 52 | | | 90 |
| | 71 | 67 | 59 | 46 | 46 |
| | 28 | | 64 | | 82 |
| | 117 | 73 | | 66 | 64 |
| FIRENZE | 83 | 32 | 33 | | 86 |
| | 60 | 59 | 56 | 53 | 53 |
| | | 51 | 26 | | |
| | 102 | 96 | 65 | 59 | 57 |
| MILANO | 25 | 5 | 69 | 7 | 82 |
| | 61 | | 50 | | |
| NA | 79 | 31 | 61 | 21 | 1 |
| | 60 | 56 | 53 | | 51 |
| PALERMO | 42 | 31 | | 26 | 21 |
| | | | 50 | 46 | 44 |
| ROMA | | 86 | 51 | 60 | 13 |
| | 91 | 69 | 87 | 50 | 40 |
| TORINO | 13 | 5 | | | |
| | | | 67 | 67 | 63 |
| VENEZIA | 21 | 63 | 5 | 78 | 62 |
| | | 67 | | | 53 |

### IL COMPUTER SUGGERISCE

**Ambi centrali.** Ambi centrali sul n. 41 di Milano. Ecco le 30 coppie su cui puntare. Il gioco va programmato per almeno 4 settimane consecutive come gli altri sistemi:

41-1 41-10 41-13 41-16 41-25;
41-74 41-2 41-20 41-69 41-18;
41-35 41-42 41-3 41-30 41-66;
41-28 41-75 41-21 41-4 41-40;
41-67 41-38 41-65 41-38 41-5
41-50 41-66 41-48 41-17 41-90.

**Ambate mature.** Sono ambate in scadenza d'uscita, infatti tra parentesi indichiamo la presunta scadenza in settimane:
Bari 36 (4); Cagliari 17 (4); Firenze 76 (0); Genova 71 (5); Milano 20 (2); Napoli 72 (5); Palermo 13 (2); Roma 56 (4); Torino 74 (4); Venezia 81 (2).

Per questa estrazione il computer ci consiglia i 40 in frequenza sulla ruota di Firenze:

18-10 18-3 18-12 7-21 7-50;
18-71 18-8 7-31 7-16;
18-22 18-40 18-54 7-52 7-60;
18-84 18-49 18-86 7-18 7-58;
18-21 7-10 7-3 7-12;
18-31 18-16 7-71 7-8 7-42;
18-60 7-22 7-40 7-54;
18-16 7-84 7-49 7-86.

Per cadenza la lunghetta più in ritardo sviluppata per ambo e terno da giocare a

1-11-21 21-71-81 51-61-71;
1-31-41 21-1-11 51-81-1;
1-51-61 31-41-51 51-11-21;
1-71-81 31-61-71 51-31-41;
11-21-31 31-81-1 61-71-81;
11-41-51 31-11-21 61-1-11;
11-61-71 41-51-61 61-21-31;
11-81-1 41-71-8 61-41-51;
21-31-41 41-1-11 71-81-1;
21-51-61 41-21-31 71-11-21.

### SUPER ENALOTTO - CACCIA AL JACKPOT

**e sistemi integrali**

L. 1600 — 5 - 11 - 28 - 34 - 66 - 90
15 - 21 - 38 - 44 - 68 - 19
combinazioni

L. 5600 — 18 - 39 - 41 - 9 - 19 - 45 - 71 - 84
7 combinazioni

**Giocate con Sei**

L. 179.000 — basi fisse prese 1 a 1 = 37 - 62 - 1 - 50
224 combinazioni — varianti = 17 - 34 - 76 - 71 - 87 - 84 - 82 - 9

**Statistiche a cura Ricevitoria n° Davide e Liliana Miola, via Viana 27, Candelo.**

## AL CINEMA

**IMPERO.** Inf. tel. 015-22.736 - 31.312. **Il cedrone** di e con Carlo Verdone, Regina Orioli. Lire 12.000; 10.000.

**ODEON.** tel. 015-22.736 - 31.312. OGGI RIPOSO.

inf. tel. 015-22.736 - 31.312. Serata organizzata dal Comune di Biella.

**LUX.** Inf. tel. 0163-22.698. OGGI RIPOSO.

Inform. 015-253.89.27. **Le parole amore esiste**, di M. Calopresti con V. Bruni Tedeschi, F. Bentivoglio. Orario: 21,30 spettacolo unico. L. 9000; 7000.

CHIUSO.

Inform. 015-925.620. OGGI RIPOSO.

OGGI

RIPOSO.

**EXCELSIOR.** tel. 015-767.323. OGGI RI-

**COMUNALE.**

**IDEAL.** Inf. tel. 0339-240.53.69. RIPOSO.

**FELIX.** Inf. tel. 015-242.31.18. CHIUSO.

**ORSA.** Tel. 0161-828.600. RIPOSO.

**SOTTORIVA.** Tel. 0163-54.265. OGGI RIPOSO.

Inf. or. tel. 0161-255.045.

**NUOVO ITALIA.** Inf. tel. 0161-257.744. Inf. spett. tel. 0161-69.633. **d'amore** di J. Stubr. Ore 21,20 spettacolo unico. Ingresso con tessera.

Inf. tel. 0161-259.047. OGGI RIPOSO.

**VIOTTI.** Inf. or. tel. 0161-250.845. **Il cedrone**, di e con Carlo Verdone, Regina Orioli. Or.: 21,45. L. 12.000; 1

**BELVEDERE DOLBY.** Inf. tel. 0161-215.018. OGGI RIPOSO.

**LUX.** Inf. tel. 0161-213.375. RIPOSO.

Via Parini 1. CHIUSO.

**CIVICO.** 0161-255.544. CHIUSO.

**EUCENTRICO.** Via G. Ferraris 103. CHIUSO.

SCEGLI IL CINEMA
Dove c'è fantasia per la tua fantasia.

## NELLE SALE DI TORINO

**ALFIERI** p. 200 c. G. Cesare 67, tel. 856.521. **Racconto d'autunno**, di E. Rohmer. Or.: 16; 18,10; 20,20; 22,30.
**ADUA 400** c. G. Cesare 67, tel. 856.521. **Il cedrone.** Or.: 15; 16,55; 18,50; 20,45; 22,45.
**AMBROSIO MULTISALA** c. V. Emanuele II 52, tel. *Sala 1:* Anteprima ad inviti del **La leggenda del pianista sull'oceano.** *Sala 2:* **Radiofreccia.** Or.: 16; 18,10; 20,20; 22,30. *Sala 3:* **Sliding Doors.** Or.: 16; 18,10; 20,20; 22,30.
**NO** c. Sommeiller 22, tel. 581.7180. **Delitto perfetto (A perfect murder).** 16; 18,10; 20,20; 22,30.
**CAPITOL** via San Dalmazzo 24, tel. **Il cedrone.** Or.: 16; 18,10; 22,30.
C. Alberto 27, tel. 540.110. **Lola corre.** Or.: 15,50; 17,30; 19,10; 20,50; 22,30.
**C. CHAPLIN 1** v. Garibaldi 32/e, tel. 436.07.23. **che sussurrava ai cavalli.** 16,45; 22.
**C.** 2 v. Garibaldi 32/e, tel. 436.07.23. **Il Pap'occhio.** Or.: 16,30; 18,30; 20,30; 22,30.
**CIAK** c. Giulio Cesare 105, tel. 232.029. **Truman Show.** Or.: 16; 18,10; 20,20; 22,30
**CRISTALLO** v. Gobo 5, tel. 650.71.00. **Il signor Quindicipalle.** Or.: 16; 18,10; 20,20; 22,30.
**DORIA** v. Gramsci 9, tel. 542.422. **Tutti pazzi per Mary.** Or.: 15,15; 17,40; 20,05; 22,30.
**ELISEO GRANDE** p. Sabotino, tel. 447.52.41. **Gallo cedrone.** Or.: 15; 16,55; 18,50; 20,45; 22,45.
**ELISEO BLU** piazza Sabotino, tel. 447.52.41. **ridevano.** Or.: 15; 17,30; 20; 22,30.
**ELISEO ROSSO** p. Sabotino, tel. **Godzilla.** Or.: 15; 17,30; 20; 22,30.
**EMPIRE** p. Veneto 5, tel. 817.16.42. **Radiofreccia.** Or.: 14; 16,10; 18,20; 20,30; 22,40.
**ERBA 1** c. Moncalieri 241, tel. 681.54.47. **Dark City.** Or.: 20,30; 22,30.
**ERBA 2** c. Moncalieri 241, tel. 681.54.47. **Obsession.** Or.: 20,15; 22,30.
**STOILE** v. B. Buozzi ang. v. Roma, tel. 530.353. **L'uomo che sussurrava ai cavalli.** Or.: 15,30; 18,45;
**FARO** v. Po 30, tel. 817.33.23.
**FIAMMA** c. Trapani 57, tel. **Soldiers.** Or.: 15; 17,30; 22,30.
**IDEAL** c. Beccaria 4, tel. 521.4316. **Il signor Quindicipalle.** Or.: 16; 18,10; 20,20; 22,30.
**KING** v. Po 21, tel. 812.59.96. **Sliding Doors.** Or.: 16; 18,10; 20,20; 22,30.
**KONG** v. S. Teresa 5, tel. 534.614. **Character.** Or.: 15; 17,30; 20; 22,30.
**LUX** Gall. S. Federico, t. 541.283. **Armageddon - Giudizio finale.** Or.: 15,50; 19,05; 22,20.
**UNO** v. Montebello 8, t. 817.10.48. **Racconto d'autunno.** (Francia versione originale sott. it.). Or.: 16,30; 18,30; 20,30; 22,30.
**NAZIONALE 1** v. Pomba 7, t. 812.4173. **Gallo cedrone.** Or.: 15; 16,50; 18,40; 20,30; 22,35.
**NAZIONALE 2** v. Pomba 7, tel. 812.4173. **Godzilla.** Or.: 15; 17,30; 20; 22,30.
**OLIMPIA 1** v. Arsenale 31, tel. 532.448. **Sliding Doors.** Or.: 16; 18,10; 20,20; 22,30.
**OLIMPIA 2** v. Arsenale 31, tel. 532.448. **City of Angels.** Or.: 15,15; 17,40; 20,05; 22,30.
**REPOSI** v. XX Settembre 15, tel. 531.400. *Sala 1:* **Delitto perfetto.** Or.: 15,30; 17,50; 20,10; 22,30. *Sala 2:* **Small Soldiers.** Or.: 15,45; 18; 20,15; 22,30. *Sala 3:* **The Truman Show.** Or.: 16; 18,10; 20,20; 22,30. *Sala 4:* **La spada magica.** Or.: 14,30; 16,30; 18,30; 20,30; 22,30. *Sala 5 Lilliput:* **Elizabeth.** Or.: 15,15; 17,40; 20,05; 22,30.
**ROMANO** Gall. Subalpina, tel. 562.01.45. **Così ridevano.** Or.: 15; 17,30; 20; 22,30.
**STUDIO RITZ** v. Acqui 2, tel. 819.01.50. **Elizabeth.** Or.: 15; 17,30; 20; 22,30.
**VALENTINO 1** Teatro Nuovo c. M. d'Azeglio 17, tel. 650.02.05. **Vampires.** Or.: 22,30.
**VITTORIA** via Roma 338, t. 5621789. **Sei giorni sette notti.** Or.: 16; 18,10; 20,20; 22,30

### TEATRI

**TEATRO REGIO.** Stagione d'Opera 1998-99. Inizio vendita dei biglietti per i primi cinque titoli in cartellone: **Don Giovanni, Don Pasquale, Il Trionfo del Tempo e del Disinganno, Le Comte Ory** (in luogo di **Semiramide**) e **La Bisbetica domata.** (ore 10,30-18). Per informazioni

ARTIGIANA del SALOTTO
di Roasio (VC)
SVUOTA TUTTO
STRACCIA I PREZZI
VENDITA PROMOZIONALE
DIVANI - POLTRONE
TRASFORMABILI A LETTO
RICORDATI SIAMO A ROASIO (VC)
Strada Statale, 59 - Tel. 0163 860334
APERTI LA DOMENICA POMERIGGIO

## *Dall'8 al 13 febbraio '99*

# LA STAMPA IN CLASSE

è il grande progetto didattico (N.I.E.)
riservato quest'anno esclusivamente ai ragazzi
delle **scuole [illegible] inferiori,**
che si propone con nuove
schede di lavoro.

Porta alla lettura critica del giornale, avvalendosi di esercizi che ne aiutano la comprensione.

L'insegnante che desidera aderire al progetto dovrà compilare [illegible] **precisione** il tagliando qui sotto pubblicato.

Tale tagliando dovrà pervenirci entro il **21 novembre p.v.**, solo dopo che l'insegnante abbia ben definito:

- il numero degli studenti partecipanti;
- il numero delle copie da acquistare;
- l'indirizzo, preciso [illegible] dettagliato, dell'edicola dove avverrà l'acquisto.

Il materiale per sviluppare gli esercizi sarà inviato gratuitamente alle classi aderenti entro fine gennaio '99.

Le copie di LA STAMPA riferite al progetto **dovranno [illegible] acquistate** dagli studenti **ogni giorno dall'8 al 13 febbraio 1999 compresi***.

LA STAMPA IN CLASSE - Compilare chiaramente in stampatello

SCUOLA MEDIA:
*(scrivete per esteso il nome della scuola)*

Classe e sez. Via N°

Città Prov. C.A.P.

Tel. / Preside
*(pref. numero)*

Nome e cognome dell'insegnante

N° allievi partecipanti N° COPIE CHE ACQUISTERANNO (previsione realistica)

NOME DELL'EDICOLA DOVE AVVERRÀ L'ACQUISTO

Via N°

C.A.P. Città Prov. Tel. /
*(pref. numero)*

Nome e cognome del TITOLARE DELL'EDICOLA

LA STAMPA

**Il tagliando dovrà pervenire [illegible] il 21 novembre 1998,**
**[illegible] FAX al n° 011-568.24.96**

**N.B. Sono necessarie precisione e completezza dei dati, [illegible] particolare riguardo al "n° copie/acquisto" (la previsione deve essere realistica) [illegible] al "nome e indirizzo edicola": per quest'ultimo dato suggeriamo di prendere [illegible] l'edicola scelta. Ricordare poi agli studenti [illegible] effettuare l'acquisto unicamente presso tale edicola.**
**[illegible] Il progetto ha piena validità didattica solo se sviluppato tutti i 6 giorni: gli studenti [illegible] sono pertanto invitati a recarsi in edicola quotidianamente.**

**AVVERTENZA: Non verranno accettati tagliandi incompleti o compilati in modo generico.**

Per informazioni: Numero Verde **167-243614**

**ATTENZIONE: Per le SCUOLE [illegible] SUPERIORI c'è il grande concorso giornalistico**

Finalmente, al terzo tentativo, prima vittoria interna della squadra biellese

# Con Ribeiro l'Ing prende il volo

## *Pozzuoli ko 91-81 in un match spettacolo*

BIELLA. Hanno dovuto attendere la terza partita casalinga, gli appassionati biellesi di basket, per assistere alla prima vittoria interna della loro squadra. Tanta pazienza, però, è stata premiata e i 2300 spettatori presenti domenica al palazzetto, non solo stati testimoni dello storico successo per 91 a 81 a spese del Pozzuoli ma, soprattutto nel primo tempo, hanno potuto seguire una partita divertente e spettacolare.

Dopo lo show iniziale di Fabio Riberio, autore di 7 punti consecutivi, è salito in cattedra Nate Erdmann. Ben coadiuvato da Blair, Compagni, Muzio, Sorrentino, Raggi, Minessi e Volpato, l'americano della Fila ha messo a segno 3 centri su 4 tentativi dalla distanza e 4 «bombe» su altrettanti tiri dalla linea dei 6 metri.

«Abbiamo interpretato la partita nel modo giusto e il punteggio 54 a 35 con cui si è chiuso il primo tempo ha rispecchiato i valori visti in campo - dice coach Federico Danna -. Nella ripresa non abbiamo più trovato il giusto ritmo, abbiamo sciupato troppi palloni ed abbiamo allentato la difesa. Comprensibile quindi il recupero dei campani anche se il risultato finale di 91 a 81 ci sta un poco stretto. Abbiamo vinto grazie ai 34 punti di Erdmann ma anche per merito delle prestazioni di tutti gli altri giocatori che, a turno, sono stati determinanti. Zamberlan, in vista anche dell'impegno di giovedì a Sassari, è rimasto in panchina per non peggiorare la discopatia che lo ha tormentato per tutta la scorsa settimana».

Esordio positivo per Fabio Ribeiro che ha dimostrato di essere molto utile al gioco della Fila Biella anche se è calato vistosamente alla distanza. «Mi è stato detto che questa era una partita importante per i tifosi biellesi e sono contento che questa vittoria sia coincisa con il mio esordio - ha dichiarato il brasiliano -. Purtroppo la mia condizione atletica non è al meglio, ma cercherò di mettermi al passo con i compagni al più presto».

Pienamente soddisfatto anche il presidente Alberto Savio. «La squadra del primo tempo ha dimostrato di poter vincere contro qualsiasi avversario - afferma il patron rossoblù -. Questa vittoria è preziosa per la nostra classifica anche e perchè i ragazzi l'hanno ottenuta con il cuore».

Per Filippo Volpato, vincere contro Pozzuoli è stato come uscire dall'incubo. «A Pesaro, dove ho militato per sei stagioni, ho giocato la più brutta partita della mia carriera e questo pensiero mi ha accompagnato per la settimana - dichiara il numero nove rossoblù -. Questa vittoria è molto importante perchè ottenuta contro giocatori esperti come Lulli, Guerra e Faggiano e mostri sacri come Smith, Jones e Richmond».

Proprio Charles Smith, l'avversario più temuto alla vigilia per i 25 punti e i 10 assist messi a segno otto giorni prima contro il Forlì, è risultato il peggior giocatore in campo realizzando nemmeno un punto nei 40 minuti in cui è stato impiegato. Ben controllati da Ribeiro, Compagni e Blair, i lunghi campani (Jones, pericoloso solo nella ripresa, e Richmond, condizionato dai falli), non hanno inciso più del previsto sulle sorti dell'incontro.

«Sono contento per Ribeiro e per Erdmann - conclude Joseph Blair -. Hanno dimostrato tutto il loro valore. Dobbiamo però cercare lavorare molto per evitare momenti di indecisione, come quelli passati in avvio di ripresa che rischiano di compromettere il buon esito delle partite». (w.d.b.)

Il mattatore della serata Nate Erdmann in incursione a canestro. Sopra Ribeiro festeggia con i tifosi (MICHELETTI)

Una quota delle iscrizioni devoluta a società sportive

Una festosa immagine dell'edizione 2000 della Straconi: anche agonismo ma soprattutto divertimento e voglia di celebrare tutti insieme gli amici dalla capitale della «Granda»

# Straconi, per solidarietà non solo per agonismo

CUNEO. La «Straconi» si disputerà domenica 8 novembre, ma per le adesioni bisogna fare in fretta: i Gruppi sportivi hanno tempo fino a sabato prossimo. Gli individuali possono prendersela con più calma: per loro il termine ultimo sarà giovedì 5 novembre.

Contemporaneamente alle manifestazioni in città (6 chilometri facili facili con partenza e arrivo in piazza Galimberti), gli organizzatori de «Il Podio» guidati da Sergio Costamagna riproporranno l'«Asics-run», corsa podistica competitiva a livello internazionale a inviti, promossa da Franco Arese: vi gli olimpionici Maurizio e Giorgio Damilano a selezionare gli atleti che parteciperanno alle due prove separate, maschile e femminile. L'«Asics-run», che scatterà subito dopo la «Straconi», sarà trasmessa in diretta tv sulla Rai.

Già i tempi con terribile alluvione '94, gli organizzatori della «Straconi» avevano saputo distinguersi in lodevoli iniziative di solidarietà, unendo il nome della camminata a quello di «Specchio dei Tempi» per raccogliere fondi tra gli iscritti a favore di popolazioni disastrate del Cuneese. Nelle edizioni successive hanno proseguito con le idee illuminanti, distribuendo decine di milioni di lire in contributi alle società sportive con il maggior numero di adesioni. Semplice il meccanismo: delle 7 mila lire di tassa iscrizione, mille lire destinate a una causa speciale: la somma, integrata da versamenti di qualche generoso sponsor, è messa a disposizione dei Gruppi, entusiasti del progetto. Anche quest'anno, come nelle precedenti occasioni, la consegna dei contributi avverrà a Natale. «Il nostro è un regalo all'albero - spiega Sergio Costamagna, il capo del "Straconi" -, ma un ringraziamento dovuto a chi ci segue e soprattutto ci aiuto per sviluppare l'attività sportiva di base nel Cuneese».

Per gli ottocento anni di Cuneo, gli organizzatori della «Straconi» hanno studiato una serie di omaggi in linea con l'evento. Ogni iscritto riceve la parure «Cuneo» il portachiavi e il distintivo che riproducono il logo degli otto secoli. E, in più, una serie di dodici cartoline a colori con le caricature di Danilo Paparelli di importanti personaggi che hanno dato il loro nome nella storia della città, dal beato Angelo Carletti (il patrono) al matematico Peano, da Barbaroux a Giolitti, da Garibaldi a Tazio Nuvolari, il mitico pilota che nel 1930 trionfò nella Mille Miglia e nella scalata da Cuneo al Colle della Maddalena.

Gli omaggi non finiranno qui. Per la «Straconi» del 2000 gli organizzatori stanno già pensando in grande: dal prossimo anno scatterà il «trittico di fine millennio» con tre splendide monete di collezione raffiguranti i simboli del Barocco (le chiese di Santa Maria, Santa Chiara e Santa Croce) che saranno distribuite nel 1999, 2000 e 2001.

**Lorenzo Tanaceto**

GIOCO DEL LOTTO

| Estrazioni del 31 Ottobre | | | | | | Estrazioni di Domani | | | | | Numeri in ritardo | | | | Dove seguire le estrazioni |
|---|---|---|---|---|---|---|---|---|---|---|---|---|---|---|---|
| Bari | 26 | 1 | 40 | 54 | 48 | | | | | | 56/71 | 52/67 | 6/59 | 2/46 | TUTTE LE SERE SU RAI 2 "Il Lotto alle otto" |
| Cagliari | 50 | 40 | 29 | 57 | 72 | | | | | | 28/117 | 31/73 | 64/70 | 53/66 | |
| Firenze | 27 | 6 | 16 | 12 | 26 | | | | | | 63/60 | 32/59 | 33/56 | 83/53 | |
| Genova | 74 | 6 | 90 | 43 | 30 | | | | | | 39/102 | 51/96 | 26/65 | 12/59 | 20,00 RAI 2<br>23,01 RADIO 1<br>23,10 RAI 1 |
| Milano | 4 | 42 | 50 | 53 | 29 | | | | | | 25/61 | 69/50 | 8/50 | 7/44 | |
| Napoli | 74 | 83 | 50 | 13 | 84 | | | | | | 73/60 | 31/58 | 61/53 | 21/52 | |
| Palermo | 84 | 72 | 33 | 37 | 64 | | | | | | 42/87 | 31/60 | 50/50 | 25/46 | Internet: www.lottomatica.it |
| Roma | 77 | 73 | 28 | 74 | 75 | | | | | | 44/91 | 65/69 | 51/67 | 60/50 | *E su tutti i quotidiani il giorno dopo l'estrazione* |
| Torino | 18 | 56 | 45 | 6 | 27 | | | | | | 13/89 | 5/86 | 63/67 | 26/67 | |
| Venezia | 20 | 24 | 60 | 53 | 23 | | | | | | 21/87 | 63/67 | 5/60 | 78/55 | |

# Un posto allo stadio? Si compra in ricevitoria

Volete acquistare i biglietti delle partite della Juventus? Ora potete farlo anche nelle ricevitorie Lis. Il servizio, che è stato attivato in via sperimentale in dieci ricevitorie di Torino e che presto si estenderà ad oltre 300 in tutto il territorio nazionale, alla prima settimana di sperimentazione ha riscosso un grande successo di pubblico. Ed infatti Arnaldo Caldera, nella sua tabaccheria in via San Donato 6, vicino piazza Statuto, appare molto soddisfatto mentre ci spiega come funziona il sistema: "Abbiamo venduto quasi tutti i 500 biglietti che ci sono stati messi a disposizione per Juventus-Inter. Ora abbiamo quelli per Juventus-Sampdoria di domenica prossima. Come funziona? La Lottomatica, concessionaria dello Stato, tramite la sua consociata LIS Lottomatica Italia Servizi, ci ha messo a disposizione un computer collegato on-line con una banca dati dove tempestivamente aggiornata la disponibilità dei posti venduti alle Alpi. Così il nostro cliente può comprare il biglietto in tempo reale e che noi provvediamo immediatamente a stampare con un'apposita stampante (che imprime sul biglietto il codice a barre che ne garantisce l'autenticità e ne impedisce le contraffazioni, n.d.r.), anch'essa messaci a disposizione dalla LIS. La sperimentale durerà ancora per alcune partite. Poi potremo prenotare e stampare i biglietti direttamente il nostro terminale con cui registriamo la giocata del lotto. E questo sarà solo il primo passo per arrivare a trasformare la ricevitoria in uno dei servizi per il cittadino: potremo infatti fornirgli i certificati anagrafici, le visure catastali, il bollo dell'auto...".

**Quanto si vince**

**ESTRATTO**
Se giochi 1.000 lire su una ruota vinci 11.200 lire.

**AMBO**
Se giochi 1.000 lire su una ruota vinci 250.000 lire.

**TERNO**
Se giochi 1.000 lire su una ruota vinci 4.250.000 lire.

**QUATERNA**
Se giochi 1.000 lire su una ruota vinci 85 milioni

**CINQUINA**
Se giochi 1.000 lire su una ruota vinci 1miliardo

Gli importi delle vincite sono al lordo della ritenuta di legge (3%) destinata allo Stato e arrotondati alle 10 lire come da regolamento

PIEMONTE: VINTI 4.329.161.679
BIELLA: VINTI 179.256.519
IN ITALIA: VINTI 56.026.272.936

**REBUS (8-8)**

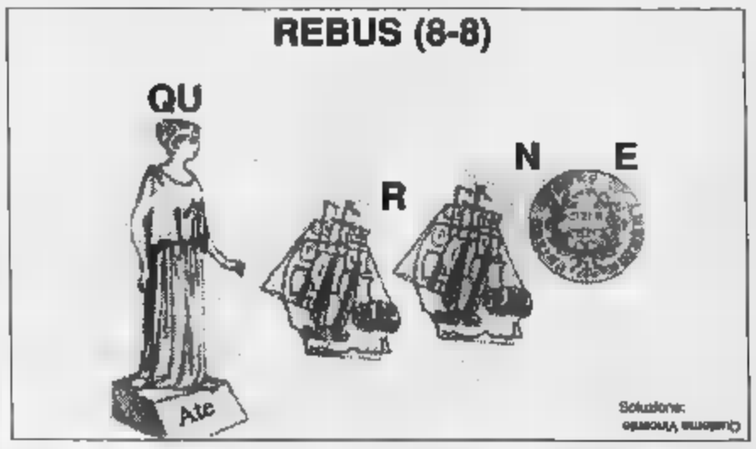


Soluzione: cleopatra, tavolozza

**E SE VOLETE INCASSARE...**

**Vincite fino a lire**
*Pagamento presso la Ricevitoria dove si è giocato. Basta consegnare lo scontrino vincente. Il Ricevitore controlla lo scontrino, lo ritira e vi paga*
**Vincite da lire 4.500.000 a lire 20.000.000**
*Prenotazione del pagamento presso qualsiasi Ricevitoria. Consegnate al Ricevitore lo scontrino, indicate quale forma di pagamento preferite (conto corrente bancario, conto corrente postale, in contanti presso qualunque sportello della Banca Commerciale Italiana) e ritirate l'attestato di vincita. Il premio è disponibile a 60 giorni dalla prenotazione. Se avete scelto di ritirare il premio in contanti, recatevi presso qualunque sportello della Comit e presentate l'attestato. Sarete pagati subito.*
**oltre lire 20.000.000**
*Prenotazione del pagamento presso qualsiasi sportello della Comit. Presentate, insieme allo scontrino vincente, un documento d'identità e il codice fiscale e indicate quale forma di pagamento preferite. Il premio è disponibile sul vostro conto corrente bancario, postale o presso lo sportello Comit in pochi giorni.*

# Un "gioiello" all'ombra delle mura di Lucca

Realizzare un centro di cultura di respiro europeo all'interno di un luogo ricco di storia: nasce così il progetto di restauro dell'ex real collegio di Lucca, avviato con un piano di investimenti dai fondi del Lotto di 4 miliardi e 408 milioni di lire per il '98 e 4 miliardi e 872 milioni per il '99. Gli interventi sono rivolti al recupero funzionale degli spazi al pian terreno, destinati alla realizzazione di altre sezioni del Museo di Arte Sacra della città che ospiteranno nel contempo un laboratorio di restauro ed un centro informazioni in convenzione con la Scuola Normale di Pisa. «E' il risultato di circa dieci anni di studio - spiega l'ingegnere Francesco Cecali della Soprintendenza ai Beni Ambientali e Architettonici di Lucca - un progetto impostato a suo tempo da Ragghianti (il celebre storico dell'arte n.d.r.), che vede la straordinaria collaborazione di Regione, Curia, Comune e Soprintendenza». In origine l'edificio fu pensato come un ampliamento dell'antico convento di S.Frediano annesso alla chiesa del VI secolo. «Una basilica di grande importanza - precisa l'ing. Cecati - articolata in tre chiostri di diversa epoca». Il più antico è il chiostro di Santa Caterina, medievale, direttamente connesso con la basilica; gli altri due risalgono rispettivamente al '500 e al '600. Nel 1809 venne istituito un Collegio. Poi, con gli espropri napoleonici, si profilò l'idea, di autentico spirito illuminista, di conservare l'edificio per importanti occasioni ufficiali. Il complesso è un insieme organico in rapporto diretto con le mura della città. Secondo l'ing. Cecati «il fatto di trovarsi vicino alle mura e alla chiesa lo rendono un luogo particolarmente interessante e adatto per un centro culturale». Il restauro da una parte si inserisce nel progetto sulle mura di Lucca che ha trasformato la zona in un parco urbano; dall'altra in un più generale discorso di salvaguardia dell'architettura romanica pisano-lucchese.

Balzo in avanti di lanieri e vercellesi, ormai protagonisti della stagione

# Biellese e Pro nell'area play off

## *Al Borgosesia non bastano i tanti applausi*

### I bianconeri

#### *Il riscatto di Morello*

**BIELLA.** La Biellese vola al terzo posto in classifica sospinta dai gemelli del gol Comi e Guidetti (nove centri in otto giornate). [illegible] l'eroe della vittoria nel derby col Borgosesia [illegible] stato [illegible] portiere Mauro Morello, che all'8' della ripresa ha parato il rigore di Misso, che poteva dare il pari agli ospiti (atterramento [illegible] Casu).

Racconta Morello: «Forse c'è stato un contatto tra l'attaccante [illegible] Passariello e Mazzia. A mio avviso il rigore [illegible] c'era, [illegible] l'arbitro, che era molto [illegible] all'azione, ha fischiato il penalty». E Morello, beccato da alcuni tifosi due settimane prima per un'uscita errata che aveva permesso [illegible] Novara di andare sullo 0-2, non si è fatto sfuggire l'occasione [illegible] riscatto. «Sono stato fermo fino all'ultimo per non agevolare Misso - continua - ed ho capito che avrebbe tirato sulla mia sinistra. La conclusione [illegible] piatto era potente, ma non molto angolata, per cui [illegible] riuscito [illegible] respingerla. Per me [illegible] stata una grande soddisfazione. Dopo la gara persa col Novara per due errori difensivi, di cui [illegible] mio in uscita, ci tenevo molto a rifarmi. Sono consapevole [illegible] aver sbagliato in quell'occasione ed ora sono contento di [illegible] disputato una buona prova di fronte al nostro pubblico. A chi dedico il rigore parato? Ai compagni, al mister, [illegible] genti che mi sono stati vicini dopo il match col Novara. In quella settimana avevo il [illegible] le a [illegible] E oltre alla prodezza sul tiro [illegible] dischetto, il numero uno bianconero è stato anche impeccabile nelle uscite. «Ho lavorato molto col preparatore Tara in queste settimane per migliorare sulle palle alte - spiega - e i risultati con Prato e Borgo si sono visti».

Morello ha parato un rigore

Dopo 8 turni la Biellese [illegible] sola al terzo posto con 15 punti, a ridosso di Pisa (18) e Fiorenzuola (16). [illegible] nessuno dei giocatori [illegible] dei dirigenti si sbilancia sulle ambizioni [illegible] squadra. Conclude Morello: «E' presto per tirare delle conclusioni. Per ora le cose vanno bene e il gruppo è molto compatto. Lavoriamo duro pensando a una partita alla volta e a fine stagione vedremo. Il primo obiettivo è quello [illegible] raggiungere la salvezza al più presto. Se poi resterà spazio penseremo ai traguardi superiori». [g. co.]

### I grunetta

#### *«Non siamo più la cenerentola»*

[illegible] «Abbiamo giocato bene? Forse troppo. Non credo che i molti complimenti ricevuti domenica siano stati retorici, [illegible] alla fine quello che conte [illegible] i punti e non siamo tornati a casa mani [illegible]

Paolo Guidetti, il direttore generale del Borgosesia, non nasconde la delusione per [illegible] sconfitta nel derby con la Biellese. Il presidente dei bianconeri Ghirlanda [illegible] termine del match ha dichiarato che [illegible] fossfinità in parità [illegible] avrebbe avuto qualcosa da obiettare... «Le parole del notaio - aggiunge Guidetti - fanno piacere, ma intanto noi siamo in fondo alla classifica».

Rispetto all'inizio della stagione, quello visto nelle ultime settimane [illegible] un altro Borgosesia: comunque un buon segno, o no? «Sì, a patto che non si dica "giochiamo bene quindi i risultati prima o poi arriveranno". Non [illegible] scritto da [illegible] parche la cosa sia automatica [illegible] analizzando la graduatoria non possiamo essere soddisfatti».

Guidetti teme la pressione psicologica; teme cioè che i giocatori possano di nuovo farsi condizionare dai punti che non arrivano: «Ovvio che tranquilli non possiamo essere. Un po' di nervosismo [illegible] normale [illegible] forse anche giusto, l'importante è non perdere lucidità».

Misso ha mancato l'1-1

E magari non sbagliare i rigori, come è [illegible] a Misso nel finale della partita con la Biellese...

«Ecco, insieme al [illegible] gioco vorrei vedere un po' più di carattere, di ciò che in gergo viene definita "sana cattiveria", che forse ci permetterebbe di non sciupare certe occasioni».

Comunque [illegible] una cosa Guidetti [illegible] certo: «Non siamo la cenerentola del girone. Adesso tutti sanno che possiamo dire [illegible] nostra in qualunque incontro. Ci ha penalizzati soltanto un avvio di campionato [illegible] di problemi. E queste difficoltà non si cancellano con un colpo di spugna. Non si può pensare di cambiare da un giorno all'altro: stiamo pian piano risalendo...».

Il dirigente borgosesiano sottolinea infine il clima che si è registrato domenica al Lamarmora: «I giocatori sono stati corretti in campo [illegible] i tifosi tranquilli in tribuna. Un bel gemellaggio [illegible] le due città». [i. fo.]

### I bianchi

#### *Il regista Fogli promosso leader*

**VERCELLI.** Obiettivo centrato, [illegible] secondo missile della Pro [illegible] andato [illegible] segno nel migliore dei modi affondando, dopo la Pro Patria, il Cremapergo, che sarà [illegible] destinata a lottare per la sopravvivenza ma che comunque rappresenta pur sempre per chiunque un ostacolo da superare. Specie se poi si gioca come in terra lodigiana. E da Crema la Pro è tornata con i tre punti e la consapevolezza di aver trovato quel giusto equilibrio che le ha permesso di [illegible] nell'area play off.

**L'assetto.** Ci voleva la prova del nove che è puntualmente venuta: Motta, il mister, [illegible] avuto la conferma che lo spostamento in avanti di Groppi garantisce maggio filtro a centrocampo. Tutto questo consente a Fogli e Col [illegible] agire con maggiore libertà. I risultati si vedono: tre vittorie esterne consecutive [illegible] nove gol messi a segno. Soprattutto a trarre giovamento da questa impostazione [illegible] stato Fogli che dopo il difficoltoso inizio è diventato l'autentico leader dei Mottiani.

**A suon di gol.** Tutti invocano l'acquisto di una punta, [illegible] i dati stanno dando ragione al duo Righi-Fabbrini che con le due reti di domenica ha raggiunto complessivamente quota 8. Se poi si mette a segnare pure Fogli, alla prima marcatura in [illegible] soluto tra i prof, di rinforzi offensivi, in teoria, la Pro [illegible] avrebbe ragione. In realtà l'ideale sarebbe avere [illegible] un attaccante effettivo [illegible] disposizione. Per i tempi grami che arriveranno. Anche [illegible] con 15 gol la Pro è la squadra che ha segnato il maggior numero di reti.

Fogli, altra ottima gara a Crema

**Domani sera la Coppa Italia.** Al Piola, [illegible] inizio alle 20,30, domani va in scena l'andata del secondo turno [illegible] Coppa con i bianchi che affrontano [illegible] Saronno. La scelta del match in notturna è stata voluta dalla società per favorire un maggior afflusso di pubblico. Infatti buona parte dell'incasso verrà girata ai giocatori come premio per la qualificazione [illegible] un girone agguerrito. Inoltre sarà l'occasione giusta per vedere all'opera anche chi in questo momento gioca poco.

**In tv.** L'ultima annotazione riguarda la trasmissione della partita di Crema: andrà in onda stasera (e non domani) alle 20,45 su Quartarete. [r. eyn.]

### Borgovercelli

#### Alla settima vittoria consecutiva

**VERCELLI.** Nella domenica del calcio regionale fari puntati sul Borgovercelli. I biancoazzurri di mister Cirrone hanno superato di slancio anche l'ostacolo Pratese, centrando il settimo [illegible] consecutivo. Nessuna formazione degli otto gironi di Prima categoria può vantare un ruolino di marcia così impressionante.

A confortare la leadership dei vercellesi arriva anche la statistica: il «Borgo» è la formazione più prolifica (16 centri) e, con tre gol al passivo, vanta la seconda miglior difesa del torneo. [illegible] vantaggio sugli immediati inseguitori comincia già [illegible] farsi pesante: il Recetto, secondo, viaggia a quattro punti, mentre [illegible] ritardo delle terze (Caresanese e Bellinzago) [illegible] salito [illegible] sei punti.

Uno sguardo agli altri campionati per celebrare, in tema di strisce positive, quella del Biella V.L nel torneo di Eccellenza. Da quando Paolo Rosa ha assunto [illegible] timone della formazione laniera, i rossoverdi hanno inanellato un'eccellente serie di [illegible] che ha portato i biellesi a scalare la classifica dall'ultimo al quinto posto. E nella vittoriosa trasferta con il La Chivasso il gol partita è stato [illegible] siglato da Roano, altro ritorno assai gradito nel clan biellese.

In Promozione sfortunato esordio di mister Girardo sulla panchina della Crescentinese. I granata, sconfitti 3-0 a Trino, sono così diventati gli ultimi della classe, posizione che condividono con la Tronzanese, superata dalla capolista Pro Settimo.

Appena un gradino più sopra il Viverone, che sconfitto dalla Vaudese, vede allungarsi la serie negativa. [p. m. f.]

Il Palio Weekend è carica di energia: pronta a fare con te le cose che più ti piacciono e a seguirti ovunque, nelle tue giornate più impegnative come nel tempo libero. Oggi le soddisfazioni cominciano già dal prezzo: il tuo usato che vale zero vale almeno 3.600.000 lire di risparmio per passare a Fiat Palio Weekend. Questa auto sarà tua a partire da 19.900.000 lire. Fiat Palio Weekend: la tua energia non può più aspettare.

** Prezzo comprensivo della valutazione usato L. 3.600.000. Offerta valida fino a fine mese per le vetture disponibili presso la Rete.*

FIAT

CONCESSIONARIE FIAT DELLA PROVINCIA DI BIELLA

**NUOVA SARCA** • Via Repubblica, 60 - 13051 Biella - Tel. 015/20446

GIORGIO ARMANI

OCCHIALI

# abitpel

## prendi 2 PAGHI 1

Comprando un GIACCONE in PELLE avrai compreso nel prezzo anche un paio di PANTALONI IN PELLE

**Comprando un GIACCONE LUNGO in PELLE avrai compreso nel prezzo un GIACCONE IN PELLE**

**Comprando una PELLICCIA DI VISONE avrai compreso nel prezzo un GIACCONE IN PELLE e un paio di PANTALONI IN PELLE**

## prendi 3 PAGHI 1

**OPPURE PERMUTA IL TUO USATO CHE ABBATTERÀ**

# IL PREZZO DEL NUOVO

Acquisti garantiti dal rapporto **QUALITÀ/PREZZO** imbattibile

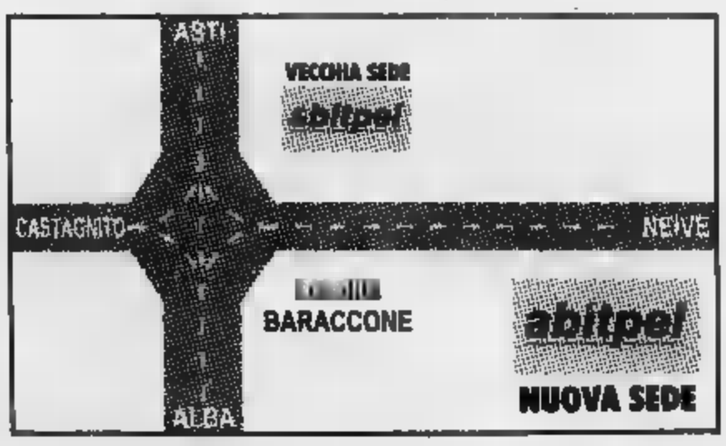


**PRODUZIONE PROPRIA SOLO MADE IN ITALY**

Località BARACCONE - Incrocio per Neive
CASTAGNITO - Via Neive, 12 - tel. 0173 211354
*Aperto tutti i giorni compresa la domenica 9.15-12.15 / 15.00-19.30.*

publialba

JUNIOR

# Datevi alla macchia.

Scappate con le Tazzine della Centrale.

[redacted] del Latte di Torino
Per noi [redacted] qualità [redacted] centrale.

Da oggi c'è più gusto
a macchiare il caffè
con il latte a lunga conservazione
della Centrale.
Perché in regalo c'è
il bellissimo set
di quattro tazzine da caffè
in porcellana decorata.
Perciò datevi alla macchia.
Bastano 60 punti per scappare
con le Tazzine della Centrale.

Solo con il Latte U.H.T.
a lunga conservazione
Piemonte, Torino
e Tapporosa.

Trovate i punti su tutte le confezioni
del Latte U.H.T. a lunga conservazione.
La promozione scade il 28/2/99.
Leggete il regolamento sulla scheda
raccogli punti che trovate sul punto vendita.

Aut. Min. n. 6/151836/98

Prima di esprimere un
desiderio,
aprite bene gli occhi.

Oggi da L. 15.900.000

Potete anche non crederci, ma i vostri desideri sono diventati realtà. La Corsa 1.0 Viva, ad esempio, con 12V, 55CV e airbag di serie costa solo 15.900.000 lire e fa fino a 880 km con un pieno*. Adesso datevi pure un pizzico. Quando vi sveglierete, scoprirete che è tutto vero.

*Condizioni extraurbane (Norme CEE 93/116)

http://www.opel.com

Alcuni esempi della nuova gamma Corsa.

| Modello | Motore | Principali Equipaggiamenti | Prezzo** |
|---|---|---|---|
| Viva Comfort | 1.0 12V 55CV | Airbag lato guida - chiusura centralizzata - vetri elettrici - paraurti in tinta - cinture di sicurezza attive - immobilizer - retrovisori esterni regolabili dall'interno - ventilazione microfiltrata - ricircolo dell'aria - predisposizione installazione radio e display multifunzionale. | L.16.450.000 |
| Swing | 1.0 12V 55CV | In più rispetto a Viva Comfort: servosterzo - contagiri - poggiatesta posteriori - sedile guida regolabile in altezza - schienale posteriore asimmetrico e sdoppiabile - nuovi tessuti. **Disponibile allo stesso prezzo in versione Sport.** | L.18.000.000 |
| Sport | 1.2 16V 65CV | In più rispetto a Viva Comfort: servosterzo - contagiri - spoiler posteriore integrato - nuovi copricerchi - volante in pelle - nuovi tessuti. **Disponibile allo stesso prezzo in versione Swing.** | L.19.000.000 |
| Viva | 1.7D 60CV | Airbag lato guida - paraurti in tinta - cinture di sicurezza attive - immobilizer - retrovisori esterni regolabili dall'interno - ventilazione microfiltrata - ricircolo dell'aria - predisposizione installazione radio e display multifunzionale. **Con 1.200.000 lire in più è disponibile il brillante motore 1.5 turbodiesel con 67 CV.** | L.18.600.000 |

**Prezzi offerti dai Concessionari Opel, chiavi in mano A.P.I.E.T. esclusa.

DAI CONCESSIONARI OPEL:

[redacted]
CUNEO S.S. 20 B.go S. Dalmazzo
SALUZZO Via Savigliano

Astauto
FOSSANO P.zza Romanisio, 10
MONDOVÌ Via Torino

[redacted]
l'automobile
ALBA Loc. S. Cassiano, 15
BRA

OPEL

Ci
vedremo
in
un'ottica
nuova...

# Gianni Marchiaro
## AUTOMOBILI

**CANALE D'ALBA** Tang. per Torino - C.so Rodilhan, 15 - Tel. 0173 979040 - 0335 6272325

**UTILITARIE**
Y 10 IGLOO 1.1 ie climatizz., catalizzata 95
UNO 60 S 3 porte verde metallizzato 92
PEUGEOT 106 XT 1.1 3 porte verde metallizzato 92
PANDA 30 SUPER bianca 81
VW POLO 1050 argento 84

**BERLINE MEDIE E SUPERIORI**
ROVER 620 Ti Turbo verde metallizzato 95
SAAB 900 Turbo 16V nero 85
ALFA 6 2.5 blu, full optionals 85
FIAT TIPO 1.6 D azzurra met. 90
VW GOLF GL 1.6 blu met., 5 porte 91

**SPORTIVE**
MERCEDES SLK 200 KOMPRESSOR argento
PORSCHE CARRERA 2 Coupé 90
ALFA ROMEO 2.0 GTV SPIDER 16V Lusso argento
ALFA ROMEO 2.0 GTV COUPE' Lusso nero, full
FERRARI MONDIAL 3.2 4V 2+2, nero met. 87

BMW Z3 1.8 argento.
CLIO 16V 3 porte nero met., cat 98
AUDI COUPE' 1.8 rossa, climat. 91
FIAT COUPE' TURBO 20V blu met.. 91

**STATION WAGON**
MERCEDES 200 TE grigio perla abs climat. 90
AUDI A4 AVANT 1.8 Turbo Quattro argento 96
VW PASSAT GL 1.8 VARIANT verde met. 90
MERCEDES E 200 AVANTGARD 16V argento 97
AUDI A6 TDI AVANT Quattro 6 m. 95

**DIESEL**
AUDI A3 TDI 110 CV Ambition argento met. 98
AUDI 80 TDI 90 CV verde metallizzato 93
AUDI A6 TDI 140 CV M blu met. 95
AUDI A4 AVANT TDI 110 CV argento met. 98
BMW 525 TD Touring argento, full optionals 93
BMW 318 TDS blu met. 95
TDS argento met. 96

BMW TDS Automatico argento, climat. 92
BMW 525 TDS nero 10/96
GOLF GTD TDI 90 CV SPECIAL 3 porte blu met. 96
GOLF GTD TDI 90 CV 5 porte nero met., clim., T/A 94
VW PASSAT VARIANT TD bianca, climatizzatore 69
GOLF 3 porte bianca 83
GOLF 1.6 ECO D 3 porte bianca 90
MERCEDES E 250 D 20V SW Avantgardo, blu met. 97
LANCIA THEMA TDS SW blu metallizzato, climat.
RENAULT CLIO FIDJ 1.9 D 3 porte bianca 94
RENAULT SCENIC 1.9 TD RT blu met., climat.
GRAN CHEROKE 5.2 blu met. 98
VITARA JLX P.PACK 89
BIJ
GOLF TDI 110 CV. UFF.
NUOVE TDI
NUOVE AUDI A3 TDI/A4/A4 AVANT / A6 / A6 AVANT

AUTO

## Mario Tortone — F.lli Tortone
Vendita — Assistenza - Ricambi
**BRA - Via Don Orione, 13 - Tel./Fax 0172 423862**
LAND ROVER — HYUNDAI

ALFA 155 4x4; '92
Z3 full optionals, argento '98
DAIMLER JAGUAR 3.5 automatica, 4 porte, verde met. '89
FIAT PANDA 750 YOUNG bianca '90
FIAT PUNTO 70 ELX TD 5p, verde met. 3/95
FORD FIESTA 1.3 GHIA bianco, 4 porte 5/96
FORD FIESTA 1.3 3 porte, blu met. 12/94
HYUNDAI SCOUPE rosso '93
HYUNDAI COUPE 1.6 AIR verde met. 7/97
LANCIA DELTA HF INTEGRALE 16v EV., letto apr., rosso '92
LANCIA DELTA HF TURBO, bianco '91
LANCIA K 2.0 , oro 11/95
LANCIA THEMA IE 16V 2.0, blu met. '90
MAZDA 626 i 16v, 5p, blu met '90
NISSAN MICRA 1.3 super, 3p, verde met. 7/96
OPEL ASTRA 1.4 GL, 5p, bianco '93
PORSCHE 911 CARRERA 3.3, full optional, canna di fucile '87
EBRO PATROL AUTCARRO 3p, revisionato, rosso/bianco '85
R80 WANKEL, blu, condizioni perfette '72
FIAT 131 ABARTH VOLUMETRICO argento '82

## SQUADRA
concessionaria ALBA BRA
Tutto nuovo
Autoexpert

USATO GARANTITO

**BRAVO HGT - '96**
volante/cambio in pelle, cerchi in lega,
L.

**COUPE' Turbo Plus - '95**
grigio chiaro, int. pelle, full optionals
26.900.000

**Y 10 - '**
alzacristalli e bloccaggio elettrico
**L. 8.600.000**

**RENAULT CLIO - '**
alzacristalli e blocc. porte el., metallizzata
**L. 12.900.000**

**OPEL ASTRA SW CLUB - '92**
**L. 9.900.000**

**SUZUKI VITARA 4x4 JLX - '90**
cabrio, 1.6 cc., paraboche, bolino, rev. 98, cerchi lega
**L. 12.900.000**

ALBA - Corso Piave, 195 - 0173 [illegible] • Corso Cuneo, 2 - Tel. 0173 363957
RORETO di CHERASCO - Via San Rocco, 9 - Tel. 0172 495944

## crono
concessionaria Alfa Romeo ALBA - BRA

ALBA - C.so 2 — Officina e ALBA - Lungo Piave, 8

ALFA ROMEO 145 1.6 I.E. L '99 ROSSO PROTEO MET L. 14.800.000
ALFA ROMEO 75 1.8 '88 VERDE MET.- ARIA CONDIZIONATA - L. 2.000.000
ALFA 33 1.3 I.E. '92 CAT.- VERDE MET. ELETTRICI L. 5.000.000
ALFA ROMEO 33 1.3 VL '92 VERDE MET.- GPL L. 5.000.000
ALFA ROMEO 155 2.0 T.S 16V SPORT '96 MET.-CLIM. AUT.- - RUOTE LEGA - GARANZIA UN ANNO AUTOEXPERT L. 22.500.000
ALFA ROMEO 155 1.8 T.S. '93 BIANCA - CLIM AUT. - RUOTE LEGA L. 12.500.000
ALFA ROMEO 164 2.0 T.S MET. - CLIM AUTOMATICO L. 10.500.000
OPEL 2.0 '92 - TETTO APRIBILE L. 15.800.000
VOLVO 460 1.7 CAT. ROSSA - ARIA CONDIZIONATA - INTERNI PELLE L. 10.000.000
VOLVO POLAR 2.0 '91 CAT VERDE MET. L. 8.500.000
AUDI 80 2.0 E AVANT GRIGIO - ABS - CLIM AUT. - RUOTE LEGA - IMPIANTO GPL L. 18.500.000
FIAT BRAVO 1.4 '96 BLU MET. - ARIA CONDIZIONATA L. 16.000.000
FIAT BRAVO 1.8 GT 16 v '96 BLU MET - OPZ. DI SERIE - GARANZIA UN ANNO AUTOEXPERT L. 17.900.000
FIAT TIPO 1.6 AGT AZZURRO MET. L. 3.900.000
FIAT TIPO 1.7 DS '91 BIANCA L. 3.500.000
FIAT PUNTO 75 ELX SP GRIGIO SERVOSTERZO - ABS L. 12.000.000
FIAT TEMPRA 1.9 TD ECO S.W. '96 BIANCA - CLIMATIZZATOR AUTOMATICO L. 18.800.000
BMW 318 I '91 MET. - CLIMATIZZATORE L. 15.500.000
LANCIA DEDRA 1.8 IE LE BLU MET. - AUTOMATICO L. 12.500.000
RENAULT CLIO 1.2 UP 5 P 04/98 BLU MET. - ARIA CONDIZIONATA L. 14.500.000
SEAT IBIZA 1.4 MET. L. 3.000.000
NISSAN MICRA 1.0 16v S MET. SERVOSTERZO L. 10.500.000
SWIFT 1.3 GTI 16v '93 CAT. L. 6.000.000

**POSSIBILITÀ DI FINANZIAMENTI A TASSI AGEVOLATI**


## *Dall'8 al 13 febbraio '99*

# LA STAMPA IN CLASSE

è il grande progetto didattico (N.I.E.)
riservato quest'anno esclusivamente ai ragazzi
delle **scuole medie inferiori**,
che si propone con nuove
schede di lavoro.

Porta alla lettura critica del giornale, avvalendosi di esercizi che ne aiutano la comprensione.

L'insegnante che desidera aderire al progetto dovrà compilare con **precisione** il tagliando qui sotto pubblicato.

Tale tagliando dovrà pervenirci entro il **21 novembre p.v.**, solo dopo che l'insegnante abbia ben definito:
- il numero degli studenti partecipanti;
- il numero delle copie da acquistare;
- l'indirizzo, preciso e dettagliato, dell'edicola dove avverrà l'acquisto.

Il materiale per sviluppare gli esercizi sarà inviato gratuitamente alle classi aderenti entro fine gennaio '99.

Le copie di LA STAMPA riferite al progetto **dovranno essere acquistate** dagli studenti **ogni giorno dall'8 al 13 febbraio 1999 compresi***.

LA STAMPA IN CLASSE - Compilare chiaramente in stampatello

SCUOLA MEDIA:
(scrivere per esteso il nome della scuola)
Classe e sez. Via N°
Città Prov. C.A.P.
Tel. / Preside
(pref. numero)
Nome e cognome dell'insegnante
N° allievi partecipanti N° COPIE CHE ACQUISTERANNO (previsione realistica)
NOME DELL'EDICOLA DOVE AVVERRÀ L'ACQUISTO
Via N°
C.A.P. Città Prov. Tel. /
(pref. numero)
Nome e cognome del TITOLARE DELL'EDICOLA

LA STAMPA

**Il tagliando dovrà pervenire entro il 21 novembre 1998, per FAX al n° 011-568.24.96**

N.B. Sono necessarie precisione e completezza dei dati, con particolare riguardo al "n° copie/acquisto" (la previsione deve essere realistica) e al "n° e indirizzo edicola": per quest'ultimo dato suggeriamo di prendere contatto con l'edicola scelta. Ricordare poi agli studenti di effettuare l'acquisto unicamente presso tale edicola.

* Il progetto ha piena validità didattica solo se sviluppato tutti i 6 giorni: gli studenti sono pertanto invitati a recarsi in edicola quotidianamente.

**AVVERTENZA:** Non verranno accettati tagliandi incompleti o compilati in modo generico.

Per informazioni: Numero Verde 167-243614

**ATTENZIONE:** Per le SCUOLE MEDIE SUPERIORI c'è il grande concorso giornalistico .

DALLA RICERCA
COLLISTAR

*Frutto di studi d'avanguardia, linea Speciale Anti-Età è la gamma d'alta tecnologia cosmetica che combatte l'invecchiamento cutaneo e dona al viso levigatezza e splendore. Solo in Profumeria a prezzi attraenti.*

**L.19.000**

COLLISTAR

**NORMALE L.56.000**

**FORTE L.59.000**

**TRATTAMENTO MANI ANTI-ETÀ**
ANTI-AGE HAND TREATMENT
TRAITEMENT ANTI-AGE DES MAINS

**FLUIDO RINNOVATORE DELL'EPIDERMIDE**

Si avvale dell'esclusivo Aloxal Complex®, composto da cinque Alfa-Idrossi-Acidi abbinati a un prezioso mix vitaminico. Gli acidi di frutta, fra cui il glicolico, svolgono una microesfoliazione superficiale che dona levigatezza e luminosità alla pelle. Nello stesso tempo le vitamine A, E e $B_5$ ristrutturano e rassodano la pelle energizzandola. **È disponibile nelle versioni "Normale" e "Forte".** **L.55.000**

**L.55.000**

**Per un consiglio personalizzato, telefonare dalle 9 alle 19 al verde: 167-271899. http://www.collistar.it**

**L.55.000**

**CREMA ENERGETICA ANTI ETÀ**

Un'insostituibile formula giorno-notte da usare quotidianamente per mantenere intatta la giovinezza della pelle. Contiene lo straordinario Complesso Nucleosidico che, insieme a preziosi oligoelementi, svolge un'azione energizzante, rassodante ed elasticizzante. Le vitamine E e F combattono i radicali liberi. Per collo e décolleté un prodotto specifico: **Crema Anti-Età Collo e Décolleté** appositamente formulata per questa fragile zona. **L.49.000**

**RISTRUTTURANTE ANTI ETÀ**

Si applica sul viso prima della Crema Energetica, di cui potenzia l'azione antinvecchiamento. Indicato per le pelli stanche e prive di tono, vanta una formula ultraricca che affianca ai principi specifici della linea, il Coenzima A, sostanza vitalizzante e dinamizzante per eccellenza.

**CAPSULE ENERGETICHE ANTI ETÀ**

Costituiscono l'insuperabile trattamento 'urto' da effettuare più volte l'anno per ricaricare di energia, vitalità e dinamismo l'epidermide del viso. Purissime, senza acqua né conservanti, le capsule contengono un alto dosaggio di vitamine E e F, vere e proprie sorgenti di giovinezza, oltre a preziosi principi antinvecchiamento.

**CREMA LIFTING SUPERNUTRIENTE**

**È la rivoluzionaria novità per una rimessa in forma radicale del viso. Un grande traguardo della Ricerca Collistar che, grazie a biotecnologie di assoluta avanguardia, è riuscita ad abbinare in un unico prodotto l'immediato effetto lifting a una intensiva e prolungata azione di nutrimento e rivitalizzazione della pelle. Si avvale di un sinergico pool di vitamine e di preziose sostanze energizzanti, supernutrienti e dermorestitutive. Già dalle prime applicazioni il viso acquista un nuovo splendore e una vellutata levigatezza. Si usa mattina e/o sera e costituisce anche un'ottima base per il trucco. L.65.000.**

PROFUMERIE

MODUS

I NUOVI NEGOZI DELLA BELLEZZA

| ALBA | BRA | CUNEO | SALUZZO | SAVIGLIANO |
|---|---|---|---|---|
| corso Piave 16/D | via Marconi 19 | via XX settembre 43 | corso Piemonte 54 | via Savio 13 |

Superfresco STANDA

Centro Commerciale GRANMERCATO

Dal 30 Ottobre
al 31 Dicembre 1998

PREMIA la Tua spesa

con questo splendido servizio firmato
(Pagnossin SpA) Gruppo Richard Ginori

COMPONI COME VUOI
IL TUO NUOVO SERVIZIO

Aut. Rich. Scade il 31/12/98

GIA' CON UNO SCONTRINO MINIMO
DI L.40.000 POTRAI SCEGLIERE UN PEZZO
DEL SERVIZIO CHE TI SARA' CONSEGNATO

IMMEDIATAMENTE ALLA CASSA

SENZA ALCUN CONTRIBUTO
IN DENARO!

Superfresco STANDA

Freschezza e bontà a un passo da casa.
V.le Regina Elena, 118 - Fossano

Orario:
lunedì, martedì, mercoledì, venerdì: 8.30 - 12.30 / 15.30 - 19.30
giovedì: 8.30 - 13.00 sabato: orario continuato 8.30 - 19.30

ALCUNI DEI NOSTRI PREZZI ...

Offerta Ottobre

MAIONESE CALVÉ
Vaso gr.600
PAGHI 2 PAGHI 1
1pz. £.3.900
2pz. £.3.900
al kg. 6.500

COSCE DI POLLO
PAGHI 2 KG. PAGHI 1 KG. £. 6.980

LEERDAMMER AL KG. £. 12.900

BANANE 1 KG. £. 990

CUNEO · S. ROCCO CAST.
Corso Francia 86

MONTI SPORT

Fuori tutto

ABBIGLIAMENTO
TECNICO – SPORTIVO
ROLLERBLADE - SCI - SNOWBOARD
TREKKING – TENNIS – ALPINISMO

VENDITA DI LIQUIDAZIONE DAL 05/10 AL 14/11/98 • COMUNICAZIONE AL SINDACO PROT. 612 DEL 17/09/98

ULTIMI GIORNI - SCONTI SU SCONTI!

LIQUIDO e RINNOVO

ORGANIZZAZIONE itema ALBA Tel./Fax (0173)

LA DIFFERENZA NON COSTA NIENTE.

Practic

Vanette Cargo

Trade Van

Terrano II

Pick-Up

Trade Autotelaio


Eco-T

ECCEZIONALE CAPACITÀ DI CARICO (3,7M³) A UN PREZZO PICCOLO PICCOLO.

- **790 kg e 3,7 metri cubi** per caricare tutto quello che vi pare
- **4,32 metri di lunghezza** per parcheggiare ovunque e cavarsela anche nel traffico cittadino
- **Un brillante ecodiesel** e **75** per non fermarsi davanti a nulla
- Il e il optional per stare comodi anche al lavoro

NISSAN

- I **finanziamenti Nissan Finanziaria** per far contento anche il portafogli
- La **garanzia** esclusiva Nissan di **3 anni o 100.000km** per stare sempre tranquilli

DA LIRE **18.353.000** + IVA

TARGA
CUNEO MAD. OLMO
Via Torino, 178 - Tel. 0171/412.441
MONDOVI'
Via Torino, 64 - Tel. 0174/42.064
SALUZZO
C.so Roma, 46 - Tel. 0175/46.347
SAVIGLIANO
Via Cuneo, 9/a - Tel. 0172/715.547

SOVENCAR
ALBA
Viale Cherasca, 29 - Tel. 0173/362.678
BRA
Via Cuneo, 184 - Tel. 0172/423.643

e Nissan.
Mille soluzioni

La nuova corsa è stata istituita dall'Alitalia. Costo del biglietto: 160 mila

# Volo AZ To-Milano in autostrada

## *Per collegare Malpensa 2000*

Ha le ruote e viaggia sulla A 1 il nuovo «volo» Torino-Milano dell'Alitalia. Si tratta di un collega- stradale, ma sui terminali compagnia aerea italiana lo troverete identificato come un vero e proprio volo di linea, con la sigla AZ. E' il servizio di «volobus» che parte da Torino Porta Nuova, diretto all'aeroporto di Malpensa 2000. Permette di fare il check-in del bagaglio prima di salire sull'autobus. E' gratuito solo per i passeggeri dell'Alitalia. Gli altri pagano 332 mila lire per l'andata e ritorno. Viaggia tre volte al giorno dal lunedì al venerdì, due durante il fine settimana. E' il simbolo di quanto Alitalia voglia spostare il baricentro del traffico verso lo scalo in provincia di Varese appena inaugurato. Nei giorni scorsi si è discusso cancellazione di alcune tratte in partenza da Caselle. E dall'aeroporto torinese arrivate le voci che riteneva ormai «snobbato» questo scalo dall'Alitalia. Gli esempi sono la cancellazione del collegamento con Parigi e il trasferquello con Londra sullo scalo più scomodo di Stansted.

Tutte le strade portano a Malpensa, dunque. Anche se poi, visti i primi due giorni di caos allo scalo milanese, le attese e i disagi sembrano scoraggiare i torinesi, che probabilmente continueranno a rivolgersi, se possibile, a Caselle. Ma quanto costano i collegamenti? Nel caso del volobus dell'Alitalia, il costo dello spostamento è compreso nel prezzo biglietto. Facciamo esempio: se acquisto un Malpensa-New York, diventa Torino-Malpensa-New York senza cambiamenti di prezzo. La tariffa sarebbe di 160 mila lire solo andata, ma questo costo non viene aggiunto al normale prezzo del lo da Milano. viaggia gratis, insomma. A meno di non avere in tasca un biglietto con un'altra compagnia aerea, o ancora nessun biglietto. Il servizio è partito domenica, un po' in sordina, sempre con meno di dieci passeggeri a bordo.

Ci sono poi altre soluzioni per arrivare allo scalo lombardo.

**TAXI.** Sempre Porta Nuova una corsa in taxi non è alla portata tutti: 400 mila lire solo andata. Lo hanno appurato con certo dolore ieri mattina due giovani inglesi che sono stati bloccati in stazione dallo sciopero dei ferrovieri lombardi, agitazione che ha portaalla cancellazione dei collegamenti ferroviari.

**TRENO.** Si può arrivare al nuovo scalo anche via Milano Centrale. Un viaggio in treno: l'Interregionale impiega un'ora cinquanta minuti e costa, sola andata, 23.500 in prima classe, 14.000 in seconda; l'Intercity un'ora trentacinque al prezzo di 37.500 in prima e 22.500 in seconda. Una volta in stazione a Milano si prende la navetta della «Air Pullman». Parte ogni mezz'ora dalla stazione, a cominciare dalle 5,30 del mattino. Costa 13.000 lire sola andata. Attenzione, le corse alla mezz'ora sono dirette ancora alla Malpensa chia. qui è comunque possibile utilizzare servizio navetta fino al lo, con uno spostamento di dieci minuti. Altra possibilità: dalla stazione milanese si prende metro fino alla fermata Cadorna parte un'altra navetta solo per Malpensa 2000. Prezzo identico.

C'è poi la soluzione automobile. Sono circa 150 chilometri, a seconda della strada che si prende. Calcolando il costo al chilometro la tabella dell'Aci (lire 329 al km, che comprende l'usura, l'assicurazione insomma tutte le spese, e prendendo come esempio una Fiat Brava 1600 di due anni), fa 94.000 lire. Alla Malpensa 2000, il parcheggio costa 24.000 lire al giorno.

**TAXI.** Il più concorrenziale sembra l'autobus della Sadem. Parte da corso Inghilterra tutte mattine alle 7,15 e la domenica e il lunedì c'è una anche alle 10. Costa 30.000 lire sola andata e ci mette due ore. Lo stesso tempo del «volobus» dell'Alitalia.

**ECCO I COSTI A CONFRONTO**

- **BUS SADEM CORSO INGHILTERRA** lire 30.000
- **TAXI DA PORTA** lire 400.000
- **TRENO + AUTOBUS**
  Interregionale Torino Porta Nuova-Milano Centrale: lire **23.500** in prima classe e lire **14.000** in seconda classe
  Intercity: lire **37.500** in prima classe, lire in seconda classe
  Autobus Milano-Centrale Malpensa: lire 13.000
- **VOLOBUS** lire 166.000
- **AUTOMOBILE** lire
  (secondo la tariffa chilometrica Aci che calcola tutti i costi del veicolo, in questo caso, come esempio, una Fiat Brava due anni, 1600 cc, di milo km)

Il bus dell'Alitalia viaggia volta al giorno dal lunedì al venerdì. Due giorno invece prevista nel fine settimana

Il «volobus» parte dalla stazione Porta Nuova
Check-in del bagaglio prima della partenza

## IN BREVE

### PIEMONTE LIGURIA VALLE D'AOSTA

**Frisone alla guida**

**TORINO.** Cerimonia di avvicendamento oggi, ore 11 nella Montegrappa, alla guida della Brigata alpina Taurinense. Il brigadiere generale Armando Novelli (nella foto) lascia il comando al collega Pietro Frisone, 51 anni, già addetto militare all'Ambasciata italiana a Mosca. Novelli andrà a comandare la Scuola sottufficiali dell'Esercito Viterbo, destinata a diventare una vera propria «università per i marescialli». Sotto il comando Novelli, la Taurinense è stata impegnata nella «Alba» in Albania, e per oltre sei mesi in Bosnia, nell'ambito della missione «Sfor» della Nato. Durante il periodo di comando del contingente italiano a Sarajevo, il generale Novelli ha anche portato a termine numerose missioni umanitarie in stretto collegamento la cooperazione italiana ed associazioni di volontariato.

**«Gli imprenditori liguri più sviluppo»**

**GENOVA.** Centinaia di imprenditori, politici, professionisti hanno gremito ieri il Salone di Palazzo Ducale Genova per l'Assemblea pubblica dell'Assindustria nel corso della quale il presidente, Riccardo Garrone, ha annunciato una serie di richieste al mondo politico per rilanciare lo sviluppo, l'occupazione e la ripresa del territorio. Garrone ha anche annunciato dar vita un Forum nelle prossime settimane.

**I piromani in nella zona degli**

**SANREMO.** Attentato incendiario l'altra notte nella zona dei grandi alberghi di Sanremo, al quartiere Fore. I piromani hanno distrutto un furgone «Iveco Daily» della ditta di calzature «Suole e cuoio» danneggiando lievemente un pullman gran turismo tedesco. I danni ammontano ad una trentina di milioni. I carabinieri, che si stanno occupando delle indagini, hanno confermato l'origine dolosa delle fiamme.

**Ammonito il giudice Ferrua Cassazione conferma**

**ASTI.** La Cassazione ha confermato l'ammonizione del Csm nei confronti di Aldo Ferrua (nella foto), giudice della Corte d'Appello di T. Il magistrato era stato ammonito dal Csm per una vicenda che risale ai primi Anni '90 quando era procuratore presso la pretura ad Asti. In un procedimento, aveva ricevuto dalla parte offesa (un concessionario d'auto) due biglietti omaggio per assistere una partita del Torino o due confezioni di vino. Era anche stata aperto un procedimento penale nei confronti di Ferrua, nel quale era stato prima condannato e poi assolto dall'accusa di abuso «perchè il fatto non sussiste». La Cassazione ha però confermato il comportamento definito «disdicevole» del magistrato. Ferrua racconterà la sua storia in libro in uscita a novembre, con prefazione di Bruno Vespa.

**I sindaci: eliminiamo quell'incrocio-killer**

**BIELLA.** Ancora un incidente all'incrocio-killer sulla statale per Vercelli. Non ci sono feriti gravi, ma i sindaci tornano lanciare l'allarme: «Bisogna fare subito qualcosa». L'Anas s'è chiamata fuori, perché non ha soldi. Così tocca alla Provincia cercare una soluzione: l'incrocio è in curva e al fondo di un avvallamento. «Due le possibilità - dice l'assessore Giuseppe Nicolo -: un semaforo una rotonda alla francese».

**La di riposo era abusiva**

**GENOVA.** Una casa di riposo abusiva con otto i ultraottantenni autosufficienti, uno dei quali affetto dal morbo di Parkinson, è stata sgomberata dalla polizia, ieri pomeriggio, in via Barabino, una strada del centro. La gestivano un e una donna aiutati da un'extracomunitaria, senza personale medico nè infermieristico. La retta mensile era di un milione. «Li trattavano bene» hanno detto i parenti.

**fondazione Mondovì compie 800 anni**

**MONDOVI'.** Oggi la città festeggia la «Giornata della fondazione» nell'ambito delle celebrazioni per gli ottocento anni della nascita del Comune indipendente. Alle 9,30 il sindaco Riccardo Vaschetti ha convocato un Consiglio comunale straordinario pubblico per sottolineare la ricorrenza (risale al 27 ottobre 1198 il primo documento in cui si cita Comunità monregalese autonoma). Alle 10,30 invece, si salirà a Piazza (la parte più antica della città con la torre del Belvedere) per la solenne messa nella Cattedrale, concelebrata dal vescovo di Mondovì, Luciano Pancontio, e dai vicari generali della diocesi di Alba e di Asti. Parteciperanno rappresentanze delle associazioni e istituzioni cittadine, nonché delle scuole superiori di Mondovì. Uscita anticipata degli alunni delle Medie, per presenziare alla funzione. Alle 13, pranzo ufficiale all'Alberghiero.

**Blitz anti-droga**

**ALESSANDRIA.** Si è conclusa all'alba ieri una vasta operazione antidroga eseguita dalla squadra mobile. Sono 40 le persone coinvolte: 12 arrestate e denunciate. Fra gli arrestati tre albanesi: da loro gli altri inquisiti acquistavano marijuana, ecstasi e cocaina che poi spacciavano davanti ad alcune discoteche della provincia e in tre zone della città. Sono anche stati sequestrati milioni, pistole e .

**Novara, la stazione in**

**NOVARA.** Stazione paralizzata ieri per otto ore, dalle 9 alle 17, in seguito allo sciopero del personale Fs addetto alla circolazione Lombardia. Per non rischiare ritardi, o di restare a piedi, molti pendolari novaresi ieri mattina hanno anticipato le loro partenze verso i posti di lavoro. Dal primo mattino al tardo pomeriggio Novara è diventata un capolinea per i treni provenienti da Milano e diretti a Torino e in senso .

**Da «Premio Saint-Vincent» osservatorio del cinema**

. Un osservatorio permanente sul cinema italiano: questa l'idea di Felice Laudadio (nella foto), direttore del «Premio Saint-Vincent» delle Grolle d'oro che si è appena concluso. Laudadio ha lanciato la proposta a Regione Valle d'Aosta e Casinò de la Vallée e nei prossimi giorni formalizzarà la richiesta. Il primo commento del Casinò: «Proposta interessante». Il Festival del cinema italiano si concluderebbe sempre con la premiazione delle Grolle d'oro, ma dedicherebbe due giornate ai problemi della cinematografia made in Italy. A confronto sarebbero tutte le parti coinvolte nel mondo del cinema, dagli attori, registi, produttori. Festival sarebbero poi invitati anche i distributori stranieri per far diventare St-Vincent una sorta di «borsa» del cinema italiano.

Gran Paradiso

**Esordi inaugurale sede rinnovata del Parco**

Dopo quattro anni e il Parco nazionale del Gran Paradiso dal commissariamento. L'ha assicurato, ieri, il ministro per l'Ambiente Edo Ronchi, inaugurando la restaurata e ampliata se «storica» dell'Ente nazionale Gran Paradiso, in via della Rocca. «Entro breve tempo - ha fatto pere il ministro - verrà superato lo stato di commissariamento del Parco che dura dal '94 e verrà nominato il presidente che resterà in carica cinque anni». All'inaugurazione era presente, oltre al o direttore del Parco Michele Ottino, anche l'attuale commissario straordinario Franco Montacchini, candidato unico alla nuova presidenza. «L'Italia sarà presto il Paese europeo il maggior numero di parchi nazionali» ha detto il ministro ricordandoo che attual- 17 che ne in arrivo altri (Cinque Terre, Appennino Tosco-Emiliano, Sila). Ronchi ha poi sottolineato che i contributi per i parchi sono aumentati. «Attualmente abbiamo una disponibilità di di 480 miliardi fronte di un contributo passato miliardi l'anno».

Il magistrato ipotizza una truffa: centinaia le prescrizioni sospette dei farmaci

# Doping, spuntano anche false ricette

## *Ormoni ed «epo» a persone sane, pagati dalle Asl*

Guariniello scava e trova che si prescrivevano ormone della crescita e eritropoietina, il top del doping, e persone spese del servizio sanitario nazionale. Una truffa aggravata ai danni dell'ente pubblico si affaccia dall'ennesimo sviluppo dell'inchiesta giudiziaria nata dalle dichiarazioni di Zdenek Zeman.

I conti della truffa non sono ancora possibili, ma per indignarsi è già sufficiente la scoperta di ricette mediche presumibilmente false e che, in ogni caso, riportavano codici di specialisti veri, ma più convenzionati con il sistema sanitario pubblico. E' ovvio che i controlli sono arrivati in ritardo e per il momento si fermano al 1997.

Abbiamo già dato conto del migliaio di ricette a rischio fra le 22 mila dell'anno in Piemonte, per quanto riguarda la prescrizione dell'ormone della crescita. Il dell'assessorato regionale alla nità che si occupa dei controlli dell'attività sanitaria sta lavorando anche sui tabulati dell'eritropoietina e per il momento indica nell'ordine delle centi- le ricette sospette.

C'è anche altro aspetto che emerge dalle verifiche sollecitate dai Nas per conto di Guariniello: nonostante il Cuf (il comitato unico dei farmaci) avesse dato disposizioni piuttosto rigide, valide sino all'altro ieri, ricette di prodotti ba- di eritropoietina state firmate anche da medici generici nel del 1997. E comunque servizio regionale ha rimborsato per lo stesso anno 7 miliardi e 277 milioni per il costo di tutti i farmaci eritropoietina. All'interno di quella somma si può cercare di quantificare la truffa ai danni della collettività.

Per il 1998 si hanno indicazioni parziali, relative ai primi sei mesi: 4 miliardi e 233 milioni di rimborsi per 6.887 ricette. La proiezione sull'intero farebbe pensare ad un'impennata di prescrizioni, consumi e costi. Ma dai conti del 1997 (13.265 ricette e i conseguenti 7 miliardi e rotti di spesa pubblica) mancano, ci è stato precisato, i dati da maggio a luglio compreso delle Asl torinesi: la società cui era stata appaltata la registrazione delle ricette non sarebbe sinora stata in grado di ricostruire la contabilizzazione di quel periodo.

Figuriamoci il resto: controlli inesistenti per il passato, uno scandalo che ha potuto svilupparsi di conseguenza e consegnare alla necessità di contenere la spesa pubblica un caso paradossale. Ma vero. Adesso Guariniello vuole andare sino in fondo. E non solo per Torino. **[al. ga.]**

**DOPO GLI ARRESTI**

## *Blitz della Finanza allo stadio*

Oltre tremila magliette con i colori della Juventus e dell'Inter, pantaloncini e cappellini prodotti senza l'autorizzazione all'uso del «logo» delle squadre e degli sponsor, sono stati sequestrati domenica dai finanzieri del Nucleo regionale della Tributaria. Le Fiamme gialle hanno scoperto i capi abbigliamento «abusivi» passando al setaccio l'area esterna dello stadio Delle Alpi controllando i venditori ambulanti piazzale. Diciannove commercianti stati denunciati alla Procura della repubblica per commercio prodotti contraffatti e ricettazione. L'uso del marchio delle squadre e degli sponsor è, infatti, di esclusiva pertinenza dei club, oltre che della Robe di Kappa per il team bianconero e della Nike per la compagine milanese. Il blitz si inquadra in una più ampia attività di contrasto del commercio di prodotti contraffatti, avviata dai militari.

**PAPA' DI NICHOLAS**

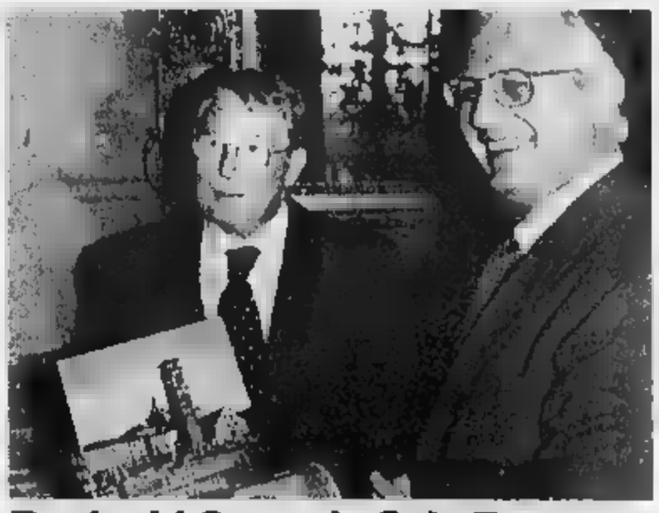

**Reginald Green in Sala Rossa**

Incontro in Sala di una vasta rappresentanza di amministratori e di esponenti dell'Aido con Reginald Green, papà di Nicholas, il bambino ucciso dalla malavita in Calabria, i cui organi salvato numerose vite, le altre quella di una ragazza siciliana che sposata e che ha chiamato il figlio Nicholas. A ricevere Reginald Green, l'assessore all'Istruzione, Paola Pozzi, che, accogliendo l'invito di alcuni consiglieri (Battuello, Chiavarino e Lospinuso del Cdu-Udr) ha lanciato l'ipotesi di intitolare un giardino o l'aula di una scuola al piccolo Nicholas, come «esempio di generosità» per sensibilizzare i giovani sul problema della do di organi.

E' stampato a La Spezia: «Arriva alle Poste di Torino e lì si ferma troppo»

# Bollettino «lumaca» del Piemonte

## *La «Gazzetta ufficiale» della Regione in ritardo*

Il Bollettino Ufficiale della Regione Piemonte viene recapitato agli utenti con alcuni giorni di ritardo, a volte persino con una settimana. denuncia arriva da Mariangela Cotto, capogruppo del Cdu in Consiglio regionale. Spiega: «una verifi- incrociata fatta sul territorio regionale risultato che più volte la distribuzione del Bollettino viene operata diversi giorni di ritardo rispetto alla data copertina che fa fede decorrenza dei termini per la pubblicazione atti, bandi di gara, Le conseguenze? Negative: «I pubblici amministratori, i privati e le aziende che a vario titolo hanno rapporti con la Regione si vedono ridurre i tempi per presentare le domande e quindi ne ricevono un danno. Il Bollettino, infatti, strumento tecnico operativo di fondamentale importanza».

Cotto ha presentato un'interrogazione urgente per conoscere se «la giunta ha accertato le reali dei ritardi e quali iniziative intende porre in essere per evitare il ripetersi di tali situazioni che certamente non contribuiscono a far risaltare giusta volontà di assicurare efficienza ed efficacia al servizio delle Regione». Aggiunge: «La pubbli amministrazione punisce implacabilmente i ritardi, anche solo di un giorno, dai cittadini. La Regione non può permettersi questi inconvenienti».

Ma perchè Bur arriva ritardo? Il Bollettino viene stampato a La Spezia e da lì portato alle Poste di Torino dove viene amistato. Giuliana Bottero, direttore del Bur, spiega: «Il problema del ritar- nel ricevimento del Bollettino già da tempo preoccupa la Direzione-Redazione. un'esame puntuale delle segnalazioni degli abbonati risulta una discrepanza temporale tra la data di consegna alla Poste di Torino da parte dello stampatore e la data dell'effettivo amistamento dei bollettini. La dinamica dei fatti induce ritenere che, nel procedimento di amistamento, le cause più immediate dei ritardi e disguidi vadano ricercate nelle difficoltà organizzative che stanno in questo momento attraversando le Poste Torino». Da qui la scelta «spostare in via sperimentale la sede spedizione da Torino a La Spezia avitando così un'inutile trasporto e si usufruisce dei servizi postali di una sede con minori emergenze organizzative». Conclude Bottero: «Per facilitare la diffusione del Bollettino è stato deciso immettere i dati della sezione concorsi e appalti su Internet. Dati che so- accessibili gratuitamente il giorno stesso della pubblicazione. Dal 1999 è prevista la gratuita di una copia del Bollettino a tutti i Comuni del Piemonte e l'istituzione di forme di abbonamento dell'intero Bollettino su Internet».

**Maurizio Tropeano**

Mondovì, cerimonia nella cattedrale

# Oggi si festeggia il natale della città

Una passata edizione della Fiera del tartufo e sotto raduno di Ferrari per le vie della città

**MONDOVI'**. Ottocento anni fa gli «uomini del Monte» scelsero la via dell'indipendenza e dell'autonomia, fondando la comunità sulla collina del Monteregale: il 1198 nasceva così Mondovì. La prima citazione documentaria in cui la nuova realtà viene citata porta la data del 27 ottobre di quell'anno.

Oggi, otto secoli più tardi, i monregalesi ritorneranno a Piazza, per sottolineare in modo solenne il natale della città. Alle 9,30 il sindaco Riccardo Vaschetti ha convocato una speciale seduta pubblica del Consiglio comunale. Quindi ci sarà la «solenne messa di ringraziamento», nella cattedrale di San Donato, concelebrata dal di Mondovì Luciano Pacomio, di Asti Severino Poletto (l'indipendenza arrivò dal dominio astigiano), di Alba Sebastiano Dho. La funzione avrà inizio alle 10,30.

Per i monregalesi questa è una settimana ricca di appuntamenti. L'ingresso a tutte le manifestazioni «Buon compleanno Mondovì» è gratuito. La più importante fra le iniziative in calendario è rappresentata dalla 3ª «Fiera del tartufo», chè quest'anno sarà accompagnata dalla 1ª «Fiera campionaria».

La cerimonia d'inaugurazione, alla presenza delle autorità provinciali e regionali, avrà luogo venerdì, alle 19,15. Dopo il taglio del nastro, il sindaco Riccardo Vaschetti accompagnerà gli ospiti nella prima visita ufficiale agli stand, quindi, nello spazio ristorante, sarà offerto un buffet.

La rassegna si svolge nei padiglioni riscaldati allestiti in piazza Repubblica e sarà aperta il 31 ottobre, l'1-5-6-7-8 novembre. Il giovedì e il venerdì si potrà visitare dalle 17 alle 23, mentre il sabato e la domenica l'orario è esteso dalle 14 alle 23.

Il Comune, che è il promotore dell'iniziativa, ha optato quest'anno per alcune novità nella formula della manifestazione. Prima fra tutte, la chiusura il lunedì, martedì e mercoledì. Quindi, la volontà di ridurre gli spazi ludici e di intrattenimento alla consegna del «Moro d'argento» (premio per i monregalesi d'adozione che particolarmente distinti nelle attività o hanno portato lontano con onore il nome di Mondovì), programma sabato pomeriggio, alla «Merenda sinoira» di sabato sera, nell'ambito dei festeggiamenti per gli ottocento anni della città.

L'abbinamento con la «Fiera campionaria» si propone di valorizzare tutto quanto porta la firma del Monregalese: gastronomia, attività produttive, prodotti tipici, commerciali e artigianali. In campo enogastronomico, spiccheranno il tartufo, il dolcetto Langhe Monregalesi, i formaggi, la carne e gli altri «gioielli» del territorio: gli stessi che, quasi in contemporanea, dal 6 al 9 novembre presentati nel «laboratorio del gusto» che la Città di Mondovì ha allestito nell'ambito del «Salone del gusto», a Torino Lingotto.

Negli spazi espositivi della «Fiera del tartufo» troveranno posto anche le fotografie più significative fra le decine che hanno partecipato alla prima edizione del concorso «La fotografia è donna», organizzato dalla sezione monregalese della «Fidapa».

Per ulteriori informazioni sulla rassegna autunnale, così come sugli altri appuntamenti dell'ottocentenario ancora in programma, è possibile rivolgersi all'Ufficio Cultura del Comune (telefono 0174/559263).

Il responsabile del dipartimento Armando Mazzucchi ricorda intanto che oggi chiuderà i battenti, nell'Antico Palazzo della Città, a Piazza, la mostra delle opere di Guido di Montezemolo (sessantuno quadri raffiguranti in prevalenza paesaggi e ritratti), che in tre settimane di apertura ha avuto un successo di pubblico al di là delle più rosee aspettative della vigilia. E sabato, nelle sarà inaugurata l'esposizione «Mondovì Piazza-vedute», con le foto di Maurizio Roatta.

REGIONE PIEMONTE • CITTÀ DI MONDOVÌ (CN)
800 ANNI 1198 1998
Mondovì 1998
dal 30 ottobre al 1 novembre
dal 5 novembre all'8 novembre
Piazza della Repubblica
Orario: sabato e domenica 14.00-23.00
lunedì, martedì, mercoledì chiusura
giovedì e venerdì 17.00-23.00
Assaggi e degustazioni di
Rassegna delle e
Servizio bar e ristoro
concorso fotografico
FIERA del Tartufo e 1ª FIERA CAMPIONARIA
Garzola BESIO MONDOVÌ

PECCATI DI GOLA?
Rilassatevi, c'è Chilostop!
RELAX
IL MIGLIOR
IL SISTEMA IDEAL LINE ALLA TECNOLOGIA PIÙ IL
PERCHÈ SI È DIMAGRIRE È ANCHE UN FATTO PSICOLOGICO; CI COCCOLATE, PIÙ IL È SICURO.
E A
In ogni centro Ideal Line trovate un'atmosfera piacevole, gentili ed esperte tanti programmi personalizzati per farvi dimagrire secondo le vostre necessità i vostri desideri. Mentre vi riposate nel Cocoon il nostro sistema di dimagrimento, speciali creme, grazie ad un delicato massaggio fatto da leggere vibrazioni, stimolano la e la micro circolazione, attaccando in profondità la grassa senza toccare muscolatura.
Il voi perdete peso.
IL RELAX RADDOPPIA
Una volta raggiunta la linea ideale, anche vi lasciate andare a qualche peccato gola rilassatevi: oggi Line c'è CHILOSTOP! *
Con la formula CHILOSTOP avete la possibilità, senza alcun costo, di mantenervi il peso ideale pur concedendovi qualche golosità!
Appena vi accorgete aver acquistato più di un chilo, che è una variazione fisiologica, vi basterà prenotare qualche seduta da Ideal Line per perdere subito quei avete ripreso.
chilo stop
IDEAL LINE CENTER
Ideal Line. E perdere peso non ti pesa
* Per la modalità del servizio rivolgersi ai centri Ideal Line
MONDOVÌ • Via Alessandria, 11 • tel. 0174.551.561

PETTITI
CONFEZIONI
abiti su misura
Via Del Vecchio, 17/C
tel. 0174/42459

VAL ELLERO TERMOIDRAULICA
DOMINA Minimi ingombri.
SECONDO BAGNO DOVE VUOI TU
SFA
PRIMA... DOPO LA TRASFORAMZIONE
FERROLI
via Cuneo, 29/B
MONDOVÌ (CN)
tel. 0174/47.339
fax 0174/55.17.72
RESPIRO FABER
SANO PER LAVORARE MEGLIO

TABACCHIDEA
non solo Tabacchi articoli per fumatori ...
ma anche Cartoleria - Idee Regalo - Giornali
Distributore di sigarette
SELF SERVICE 24 ore su 24
MONDOVÌ (CN) via Cuneo, 50 - tel. fax 0174.55.25.09

Panasonic G450
ARTE COM
ANTIFURTI TELEFONIA
L. 290.000
vendita abbinata a Ricarica
OMNITEL da L. 100.000
omnitel
RIVENDITORE AURORIZZATO
MONDOVÌ - Via Delvecchio, 19/A - tel.0174.40.448

UNICAR
Ford
CONCESSIONARIA SPECIALISTA IN VEICOLI COMMERCIALI
SERVIZIO ASSISTENZA E MAGAZZINO RICAMBI
CENTRO REVISIONI IN SEDE
Sede: GUARENE C.so Asti, 1 - Tel. 0173/44.21.44
Punto Vendita: ALBA C.so Piave, 106 - Tel. 01[illegible]
Filiale: BRA Via Cuneo, 192/A - Tel. 0172/43.11.73
...Prima passa alla UNICAR

LA STAMPA
# CUNEO
E PROVINCIA

LINEACO
LINEA COMPUTER s.r.l.
CUNEO - Tel. (0171) 67 874
MPUTER
Services Accessories



REDAZIONE: VIA XX SETTEMBRE 39, TELEFONO 0171.67.048 / 0171.634.508 / FAX 0171.64402



In Langa e Roero 500mila turisti

Arianna Vanadia (18 anni, di Bra) è la «Bèla trifolera '98» (FOTO MUNALDO)

# Il tutto esaurito grazie ai tartufi

**ALBA.** Cinquecentomila turisti in Langhe e Roero nelle ultime settimane, mila visitatori ai padiglioni fieristici, tutto esaurito in alberghi e ristoranti: si è conclusa domenica con un bilancio positivo la 68ª Fiera nazionale del tartufo. Tra le iniziative più importanti, un convegno internazionale ha permesso di fare il punto sulla ricerca scientifica: Alba si è candidata a diventare sede di «Osservatorio nazionale». L'obiettivo è di arrivare a una certificazione di origine del «tuber magnatum».

La giornata conclusiva di domenica ha visto la tradizionale elezione della «Béla trifolera». Reginetta del tartufo '98 è stata proclamata la studentessa braidese di ragioneria, Arianna Vanadia di 18 anni (frequenta il V anno dell'istituto «Guala») che rappresentava l'associazione commerciale «Albauno». «Miss eleganza» e «Miss sorriso» sono state elette l'albese Silvia Crucitti (21 anni) del Comitato Enotria e Alice Cassinelli (15) di Magliano Alfieri.

Le belle ragazze si sono presentate in abbigliamento ispirato agli Anni Cinquanta: pantaloni sbarazzini appena sotto il ginocchio, magliette attillate e nastri nei capelli (stilista Romano Negro).

Sono mancate le moto storiche sulle quali avrebbero dovuto sfilare: la «Béla trifolera» ha però avuto a disposizione una «Cadillac» che l'ha portata in trionfo per la città.

I tartufi sono andati a ruba, pagati 300 e 500 mila lire l'ettogrammo. Il mercato nel cortile Maddalena sarà aperto sabato e domenica prossimi dalle 8 alle 20. L' 8 novembre si terrà la Fiera di San Martino e la premiazione dei trifolao che hanno partecipato al concorso durante la rassegna.

Di un altro «Tartufo», ma quello di Molière, si parla in questi giorni ad Alba. Non a caso gli organizzatori hanno scelto di aprire, sabato, la stagione di prosa al teatro Sociale (ore 21) con lo spettacolo «Tartufo o l'Impostore» portato in scena da Luca De Filippo. [g. f.]

Ieri prima riunione per riorganizzare le scuole nel Cuneese

# A rischio dieci presidenze

## *Ma il taglio salverebbe tutte le classi*

**CUNEO.** La situazione delle scuole nella «Granda», alla luce del regolamento sul «Dimensionamento delle istituzioni scolastiche» approvato dal Consiglio dei ministri, sarebbe meno brutta delle previsioni - piuttosto pessimistiche - fatte finora. Il rischio più forte, almeno per il momento (cioè con questo numero di studenti) è quello di dover eliminare dieci presidenze (o direzioni didattiche, a seconda di come potrebbero essere fatte le «verticalizzazioni»), ma tutte le classi dovrebbero essere salve: insomma nessuna delle attuali sedi fisiche dove si fa lezione dovrebbe essere cancellata. L'eventualità di dover rinunciare del tutto alla presenza di una scuola (non della presidenza) in un Comune è legata - in parte - al trend delle nascite: in qualche piccolo paese di montagna è facile prevedere che, nel giro di 3-4 anni, non sarà più possibile mantenere neppure una pluriclasse elementare, per mancanza del numero minimo di allievi.

E' questo, a grandi linee, il quadro emerso ieri dalla prima seduta della Conferenza per la riorganizzazione della rete scolastica, convocata dall'Amministrazione provinciale. Per la verità solo un'ottantina di rappresentanti dei 250 Comuni cuneesi e delle Comunità montane e degli altri enti interessati (per un totale di 262 soggetti) ha risposto all'appello del presidente Giovanni Quaglia. «Abbiamo avviato da alcuni mesi un lavoro di consultazione piuttosto intenso - ha detto Quaglia - e continueremo a farlo rispettando le competenze di ciascuno. Credo si possa essere fiduciosi: c'è una bozza di proposte che, lungi dall'essere vincolanti, potrebbero però essere ragionevolmente vicine a soddisfare tutti. Strenui campanilismi non farebbero che nuocere». Ottimista anche l'assessore provinciale Domenico Viberti: «Il lavoro che ci attende non è facile. Si devono fare scelte con molta attenzione, perché, pur essendo possibili correzioni, condizioneranno il futuro. Tuttavia, rispetto alle maglie fin qui ipotizzate, si potrà probabilmente avere qualche "allargamento" piuttosto che qualche restrizione».

Se si somma aritmeticamente il numero degli allievi delle Elementari della provincia di Cuneo e lo si suddivide per il numero delle direzioni didattiche esistenti si ottiene una media di allievi superiore al tetto minimo previsto per la sopravvivenza di ogni scuola. Un analogo conto aritmetico potrebbe valere anche per gli istituti medi superiori, anche qualche «complicazione» dovuta alla omogeneità dei vari indirizzi. Ma anche in questo con qualche lavoro di «taglia di qui e incolla di là» i problemi potrebbero essere risolti. Le difficoltà più significative riguardano le Medie inferiori. Lo ha fatto presente nel suo intervento il Provveditore agli studi Giovanni Ferrero, pur precisando di non avere nell'ambito della Conferenza un ruolo di coordinamento superiore degli altri membri. «Non è nelle mie intenzioni forzare e anche soltanto influenzare decisioni che spettano alla Conferenza provinciale - ha detto Ferrero -: è ovvio, tuttavia, che essendomi dovuto occupare in tutti questi anni e in prima persona dell'organizzazione della rete scolastica, mi sia fatto un'idea generale della situazione. Probabilmente con una decina di "sacrifici" di presidenze di Medie (o di direzioni didattiche) i problemi maggiori potrebbero risolversi. Se mai c'è da aggiungere che la provincia di Cuneo è stata una tra le più sollecite in passato ad adeguarsi ai "tagli" via via pretesi dal ministero, ma ora riceve in cambio quei benefici che forse andranno ad altre meno "leali"».

Nella sala B dell'Amministrazione provinciale ieri si sono riuniti un'ottantina di rappresentanti dei 250 Comuni della «Granda»

**Mario Bosonetto**

Il via ieri mattina a Torino dalle commissioni regionali: la soddisfazione dei sindaci

# E' nata una nuova Comunità montana

## *Raccoglie undici paesi delle Valli Bormida e Uzzone*

**CORTEMILIA.** La nuova Comunità montana delle Valli Bormida e Uzzone prende corpo. Le commissioni regionali Agricoltura-Montagna ed Enti locali, riunitesi congiuntamente ieri mattina a Palazzo Lascaris, sede del consiglio regionale, hanno deciso di costituire il nuovo ente montano che comprenderà inizialmente undici Comuni.

L'incontro si è concluso con la proposta formulata dai consiglieri Lido Riba (Ds), Mariangela Cotto e Ugo Cavallera (Cdu-Udr) e la votazione unanime di tutti i componenti le commissioni. I consiglieri si erano riuniti per l'esame definitivo del nuovo testo di legge sulla Montagna, fermo da molti mesi per le divergenze esistenti (maggioranza e opposizione sulla ridefinizione di diverse Comunità montane nel Biellese, nel Torinese e nell'Ossola.

«La nuova Comunità montana - sottolinea Lido Riba - nascerà dopo le elezioni amministrative dell'anno prossimo e sarà composta dai Comuni di Bergolo, Castelletto Uzzone, Castino, Cortemilia, Gorzegno, Gottasecca, Levice, Perletto, Pezzolo Valle Uzzone, Saliceto e Torre Bormida. Nella Comunità montana Alta Langa rimarranno Camerana, Monesiglio e Prunetto».

Aggiunge: «La soluzione trovata è ragionevole ed equilibrata. Permette a undici Comuni di disporre delle risorse e delle capacità necessarie ad attivare la rinascita e lo sviluppo del territorio e, nello stesso tempo, tiene conto dell'orientamento espresso da quelle amministrazioni che avevano optato per rimanere nella Comunità montana Alta Langa».

La decisione delle commissioni consiliari è stata salutata con soddisfazione dai sindaci dei Comuni interessati, che nei giorni scorsi avevano chiesto alla Regione di stringere i tempi.

«La nuova Comunità montana - spiega Giancarlo Veglio, primo cittadino di Cortemilia - costituisce un grande passo avanti per l'affermazione dell'autogoverno e lo sviluppo delle nostre valli. Ringraziamo i consiglieri regionali per l'impegno e la sensibilità dimostrate nel portare avanti quest'importante progetto».

Nei prossimi giorni la delibera delle commissioni consiliari sarà esaminata e votata dal consiglio regionale.

**Ginetto Pellerino**

PRIMO PIANO

**Bassa**

### Migliaia di visitatori alla mostra ovina

Successo superiore a ogni previsione per la XIII «Mostra ovina di razza sambucana», svoltasi domenica. Migliaia di visitatori hanno invaso la valle. PAG. 40

**Nielle Tanaro**

### Via libera ai lavori della Fondovalle

E' stato avviato l'iter per completare la fondovalle Tanaro. La Provincia ha approvato il bando per la gara d'appalto con la quale sarà affidata la progettazione per terminare e mettere in sicurezza l'arteria che collegherà Ceva-Lesegno ad Alba. PAG. 41

**Alba**

### Alluvione '94 Processo in appello

Prenderà il via stamane, nella corte d'appello di Torino, il processo per i fatti dell'alluvione del '94 nei confronti del sindaco Enzo Demaria, dell'ex prefetto di Cuneo Luigi Scialò, del delegato del MagisPo Carlo Condorelli e dell'ex presidente del Comitato provinciale di Protezione civile, Giancarlo Obertino.

Dal 1920
abbigliamento calzature
DEGIOVANNI
*presenta le nuove collezioni autunno-inverno '98/'99*

AGNONA
ALLEGRI
ALLEN EDMONDS
ARFANGO
ASPESI
BROOKSFIELD
CANTARELLI
CAPALBIO
CHURCH'S
DAKS SIMPSON
DRUMOHR
GUY ROVER
HERNO
INCOTEX
ISAIA sartoria napoletana.
LONGHI
LORO PIANA
LOW-TIDE
PHILIP HAYS
RAVAZZOLO
ROBERT FRIEDMAN
RUBINACCI
SALFRA
SCHNEIDERS

*Via R. D'Azeglio 43 ang. p.za S. Maria - Busca (CN) - Tel. 0171 945.233*

*Cartier*

Rubino
Cuneo : Corso Nizza, 10

Ex ufficiale in visita alla figlia a Cuneo

# «Andrea Doria» Naufrago racconta

Giovanni Cordera, 75 anni gagliardamente portati, a 42 anni dal disastro, ricorda come fosse ieri il naufragio, avvenuto fra il 25 e il 26 luglio 1956, del transatlantico «Andrea Doria», su cui era imbarcato come secondo ufficiale di macchina.

L'anziano marinaio, oriundo piemontese, genovese di nascita, vive a Cuneo dove vive la figlia Anna, insegnante. Il testimone della drammatica fine dell'ammiraglia della flotta italiana è anche parte di un comitato tuttora impegnato a difendere l'operato del comandante dell'«Andrea Doria» e del suo equipaggio, a suo tempo sottoposti a critiche «ingiuste» e «non adeguatamente difesi dalla società armatrice». Al pensionamento ha ricevuto la medaglia d'oro di lunga navigazione.

L'«Andrea Doria» venne speronato dalla motonave svedese «Stockolm» alle 23 del 25 luglio 1956 e colò a picco la mattina successiva, verso le 10, sotto gli occhi del comandante Piero Calamai e di alcuni membri dell'equipaggio, tra cui Giovanni Cordera, che erano nelle vicinanze a bordo di una scialuppa.

Solo dopo che il transatlantico si fu inabissato il gruppo accettò di essere soccorso da un carciatorpediniere americano, accorso insieme ad altre navi che avevano raccolto l'Sos. Sul transatlantico viaggiavano 1134 passeggeri e 572 membri dell'equipaggio. Nel disastro perirono 46 passeggeri dell'Andrea Doria e 5 dello «Stockolm». Tutti gli altri furono salvati in quella che Giovanni Cordera considera «la più grande e riuscita operazione di soccorso della marineria mondiale».

Giovanni Cordera, che ha trascorso la sua esistenza sul mare prima della pensione, racconta: «Dovevamo arrivare a New York l'indomani mattina; il viaggio era stato fino allora ottimo. La sera del 25 luglio sul mare stagnava una fitta nebbia ed erano quindi attivate le segnalazioni. La motonave svedese, che era diretta in Europa, ci venne addosso perchè aveva deviato dalla sua rotta. L'urto fu violentissimo e provocò la morte dei passeggeri in cabina nel punto della collisione. Io mi trovavo fuori servizio in una sala. Ho sentito il botto ma non ho percepito cosa fosse accaduto. La nave ha subito sbandato e si è quindi fermata. Il personale di bordo si è mobilitato immediatamente nell'opera di soccorso dei passeggeri. Al «Sos» accorsero nelle ore successive alcune navi sulle quali furono trasbordati passeggeri ed equipaggio, una operazione difficile ma senza panico perchè l'Andrea Doria con l'acqua che entrava dalla falla si era inclinata paurosamente. Durante la lunga notte di agonia del transansatlantico le luci di emergenza rimasero sempre accese contribuendo così a rendere meno traumatico l'abbandono della nave di un così gran numero di persone.

I naufraghi, dopo le cure per chi era in stato di choc e rifocillati gli altri, furono tutti portati a New York. L'inchiesta della nostra marina durò a lungo e ufficialmente non furono mai comunicate le conclusioni. Dopo un anno Giovanni Cordera tornò a navigare sulle rotte atlantiche. Conclude: «Nel naufragio ho perso tutto quello avevo. Dell'Andrea Doria conservo soltanto dei ricordi: la chiave della mia cabina e alcuni piattini che anni fa erano stati recuperati da un palombaro che si era calato dove giace il transatlantico a 70 metri di profondità e me ne ha fatto dono».

Giovanni Cordera ha 75 anni

Gianni Mattaio

Vinadio, grande successo di pubblico alla Fiera dei Santi

# Pecore «doc» in Valle Stura

## *Premiati i capi di razza sambucana*

**VINADIO.** Successo superiore ad ogni previsione per la XIII «Mostra ovina di razza sambucana», svoltasi domenica, in concomitanza con la «Fiera dei Santi». Migliaia di persone da tutto il Piemonte hanno invaso la valle (lunghe code d'auto nel pomeriggio) per assistere alla rassegna ovina a cui hanno aderito 31 allevatori (200 capi esposti). Agli allevatori che hanno proposto gli esemplari migliori sono andati i premi consegnati dall'assessore regionale Roberto Vaglio, dal consigliere regionale Pier Giorgio Peano, dai sindaci di Vinadio e Limone, dal presidente della Comunità montana Valle Stura.

L'assegnazione dei premi e riconoscimenti sono stati decisi dalla giuria presieduta da Autorio Testi con Franco Piergianni, Antonella Biancotto, Antonio Brignone, Stefano Martini, Daniele Giordano, Daniele Ozenda, Marco Granero, Alberto Braghin). Questa la classifica: nella sezione «arieti adulti» primo capo Consorzio l'«Escaroun» seguito da un ariete di Sergio Giordanetto di Vinadio. Sezione «arieti età due denti», premiato l'allevamento di Silvia Ferrero di Demonte, secondo Consorzio l'«Escaroun». Per i «montoncini età sei mesi»: Guerrina Arlotto di Demonte, seguito da Albina Pigaglio (Pratolungo Vinadio).

«Pecore adulte»: Guido Bernardi di Demonte; secondo Daniele Giordano (Pontebernardo di Pietraporzio). Sezione «quattro denti» all'allevamento di Silvia Ferrero di Demonte; Albina Pigaglio (Pratolungo Vinadio). «Pecore età due denti» a un capo di Antonio Bruna (Sambuco); 2° a Daniele Giordano Pontebernardo Pietraporzio.

«Agnelle età un anno»: 1° l'allevamento di Giovanni Giordano (Podio Vinadio); 2° Gloria Degioanni di Vinadio. «Agnelle età 6 mesi»: vince Agostino Giordano di Podio di Vinadio; secondo Silvia Ferrero (Demonte). «Pecore nere» vittoria dell'esemplare di Sergio Giordanetto (Vinadio); 2° l'allevamento di Silvio Giordano (Pratolungo).

Una manifestazione che ha coinvolto l'intera valle. In tutti i ristoranti della zona sono stati proposti i piatti a base di «sambucana» e le «crusets», che sono poi state servite sabato sera e domenica nel forte di Vinadio dai volontari della Pro loco a oltre mille persone. Numerose le bancarelle per la vendita di prodotti tipici e l'esposizione di maglie, plaids, gomitoli e guanti di pura lana sambucana. I bambini delle elementari, a scopo benefico, hanno venduto i loro giocattoli raccogliendo un milione. [r. s.]

## IL TEMPO DELLA SETTIMANA

Giornate che riconciliano con l'autunno, quelle come ieri. Il preannunciato fronte da Ovest è passato rapido domenica, inumidendo con brevi e locali pioviggini, soprattutto la pianura e le Langhe. Due gli eventi, uno intorno alle 11-12, l'altro alle 23 della notte, che hanno lasciato, prima nelle piane e poi nelle colline, una frazione di millimetro d'acqua.

### Il foehn «illumina» la cerchia montagne

Non in Cuneo città, dove già a partire dalla notte - anticipata dal ritorno dell'ora solare - un cielo stellato «d'antan» ci ha fatto rivedere dal centro città la Via Lattea a traverso della costellazione di Cassiopea. Il mattino di ieri il venticello, trasformatosi presto in tiepido «foehn», ha illuminato una cerchia di montagne insolitamente (per la stagione) povere di neve, mentre le nuvolaglie si attardavano sulle Alpi e al di là Alpi del Sud. La buona ottobrata tiene, dunque. E sembra che possa durare anche nei prossimi giorni.

Una anticiclonica di alta pressione sembra infatti sistemarsi più meno sulle Baleari, nel Mediterraneo occidentale. Dovrebbe pertanto proteggerci dal grosso delle perturbazioni di provenienza atlantica che percorreranno invece l'Europa Nord, con piogge e freddo.

Certo, saranno presenti nuvole, anche oggi e domani, ma il dato prevalente sembra quello di rasserenamenti improvvisi, con presenza di brezze che dovrebbero allontanare almeno in parte il pericolo delle nebbie sull'autostrada e in basse della provincia.

### Nel weekend nuvole e pioggia Langhe

Il grosso delle nuvole (e delle possibili precipitazioni) dovrebbe evitare la «Granda» per scivolare verso Est e coprendo di umidità la Costa francese e la Riviera ligure.

Il fine settimana potrebbe riservarci cielo in prevalenza nuvoloso con qualche pioggia sparsa, specialmente in pianura e Langa.

E' questo, per il clima cuneese, il momento del passaggio alla fase più dura dell'autunno. Domani è «San Simùn», giorno di «marca», in cui, secondo i detti contadini, bisogna mettere il ventaglio «nt 'l cantùn», in un angolo cioè, visto che non servirà più. Giorni di lavori in giardino e in campagna.

La Luna è favorevole per piantare le qualità di tulipani scelti a settembre che sboccieranno in primavera.

E' la settimana buona per battere le noci, «A San Simùn cùn la pertia e 'l bastùn». E' la settimana in cui, che il terreno sia «mòl e dùr», bisogna comunque seminare. Un tempo soprattutto, in questi giorni il galletto veniva il cappone per imbandire la tavola del pranzo di Natale.

### Verso l'autunno freddo col crollo delle minime

Il passaggio all'autunno freddo è nelle statistiche. Negli ultimi cinquant'anni è adesso che si passa, in Cuneo città, da minime di 6,5° a 4,5°, con un brusco calo di due valori. Le massime a loro volta crollano di tre-quattro gradi.

Arrestato per la rapina a una prostituta

# Dopo il colpo si ferma e conta i soldi: preso

**CUNEO.** Rapinata una prostituta si è fermato a cento metri di distanza dal luogo dove l'aveva buttata fuori dall'auto, per verificare quanti soldi c'erano nella borsetta (circa un milione e mezzo) che le erano appena portato via.

L'uomo non si è però accorto della presenza dei carabinieri che erano impegnati in un servizio di appostamento, proprio contro i «colpi» alle «fluccione». I militari hanno arrestato un cittadino extracomunitario, D. B., 43 anni, domiciliato nell'area del Fossanese.

Il fatto è avvenuto l'altra notte. L'extracomunitario, a bordo della sua auto, si è avvicinato a una venticinquenne originaria della Macedonia, in attesa di clienti in Torino, a Madonna dell'Olmo.

Fattala salire sulla vettura si è appartato con la giovane, vicino a un impianto di distribuzione di carburanti, sempre nella frazione.

Al posto di riportarla sulla piazzola dove l'aveva caricata, l'uomo l'ha spintonata e fatta scendere dall'auto. La giovane è caduta a terra riportando ferite e contusioni giudicate guaribili in sette giorni.

La ragazza macedone si è rialzata e ha raggiunto una cabina telefonica a poche decine di metri di distanza. Ha chiesto l'intervento del «112».

L'addetto al centralino del pronto intervento dei carabinieri ha inviato una pattuglia, che in quel momento era impegnata proprio a Madonna dell'Olmo in un servizio d'appostamento per il controllo del territorio mirato a prevenire rapine alle «fluccione».

I carabinieri, raccolta la testimonianza della giovane, si sono messi sulle tracce dell'uomo, che è stato rintracciato quasi immediatamente, a poche centinaia di metri di distanza.

L'extracomunitario si era fermato per controllare quanto denaro c'era all'interno della borsetta, frutto della rapina alla giovane. L'uomo è stato arrestato e messo a disposizione del magistrato. [r. s.]

I PENSIONATI DELLA BANCA REGIONALE EUROPEA

Si è svolta a Cuneo la riunione annuale dell'Associazione Pensionati della Banca Regionale Europea-Cassa di Risparmio di Cuneo. All'incontro, coordinato dal presidente Ugo Simone, presenti in 80. E' stato fatto il punto sulle attività svolte e sul programma per il '99. L'Associazione è caratterizzata dallo spirito di fedeltà aziendale, derivante da anni d'intenso impegno. Prosegue poi l'attività del Circolo del Personale, che a gennaio ha rinnovato le cariche sociali e di cui è presidente il rag. Enzo Gondolo. E' stati giorni scorsi la diffusione del primo numero del periodico interno «Tutti Insieme», che presenta le attività del Circolo nei settori delle attività culturali, sportive e ricreative. Nei primi mesi si sono svolte numerose iniziative, tra le quali il 17° Torneo Interaziendale di Tennis Memorial Gianni Arnaudo, la gara sociale a squadre di sci, corsi di sci alpino e di fondo. Buon successo ha registrato il primo Torneo di Calcio a squadre. E' stato organizzato il 16° raduno cicloturistico Fossano-Colle della Maddalena-Cippo Fausto Coppi.

## LETTERE AL GIORNALE

### Il Sindacato Padano e la «Triplice»

Alcuni giorni fa, sulle pagine di Cuneo de «La Stampa», è comparso un articolo che contiene affermazioni contro il «Sin.Pa.», Sindacato Padano, per quanto riguarda la situazione sindacale della «Ferrero» di Alba.

Oltre alle mosse contro il segretario regionale Luciano Nocera, dopo il suo incatenamento di protesta davanti ai cancelli della suddetta fabbrica, alcuni dirigenti e esponenti della «Triplice» hanno sostenuto la tesi che il nostro dirigente Rsu Claudio Palladino, eletto democraticamente con il quindici per cento dei voti nel proprio collegio elettorale all'interno dello stabilimento, insieme al signor Nocera, siano sostenitori attivi della «Lega Nord per l'Indipendenza della Padania».

Vorrei ricordare che, fino a prova contraria, ognuno è libero di sostenere ciò meglio crede e, in tal caso, i signori Luciano e Claudio Palladino, oltre a non essere militanti, non sono neppure sostenitori; dubito che qualcuno li abbia sorpresi in cabina elettorale mentre si accingevano a mettere la crocetta sul simbolo preposto.

Non ci aspettavamo sicuramente accuse di questo tipo, fatte peraltro da chi da circa cinquant'anni passeggia sottobraccio ad alcune forze politiche, sfila in manifestazioni e cortei con i capi del governo, facendo credere ancora ai lavoratori di lottare per i loro diritti.

Il «Sin.Pa.» si è sempre autofinanziato a differenza della «Triplice» che opera tutt'oggi in palazzetti vari donati da Roma-Governo, pesando naturalmente sulle spalle del povero lavoratore.

Lo scopo delle nostre lotte è rendere partecipi i lavoratori della trasparenza e dell'onestà dimostrata finora nei loro confronti, a differenza della «Triplice» che ormai difende soltanto immigrati e disoccupati.

**Marisa Gazzano**
addetto stampa «Sin.Pa.»
Alba

### In Borsezio «toilette» per cani?

Saremmo grati al signor sindaco Rostagno se farà eseguire controlli in via Borsezio, sul lato Cottolengo: verrà così a sapere che gli escrementi di cani ricoprono buona parte del marciapiede e che per camminare noi residenti - ma anche i tanti ragazzi che frequentano la scuola media - siamo costretti a fare ogni giorno una ginkana.

Fin dalle 7 del mattino ci sono persone che scaricano i loro «quattro zampe» dall'auto per farli defecare, presumibilmente lontano dal loro quartiere di residenza, più «igienicamente» - per loro - sul marciapiede di via Borsezio.

Forse, noi residenti di questa strada, distrattamente ci siamo persi una «puntata»: qualcuno ha forse eletto via Borsezio «toilette per cani»? così non è, perché i vigili urbani intervengono a far rispettare quell'obbligo all'uso di paletta e sacchettino per questo tipo di rifiuti, che, in altre zone della città, persone, forse più civili, non hanno difficoltà ad applicare?

Seguono le firme, Cuneo

**Scrivere a La Stampa**
**Via XX Settembre 28, Cuneo**
**Fax: 0171/64402**

## NUMERI UTILI

**Cuneo:** 66.444; 316.313; **Cn** 441.744; 520.144; **Bagnolo:** 392.836; **Borgo:** 348.262; **Borgo San Dalmazzo:** 260.013; **Bra:** 423.370, 42.01, **Busca:** 945.658; 945.455; **Caraglio:** 619.102; **Cava:** 72.31; **Demonte:** 95.116; 916.333; **Fossano:** 699.111; **Garessio:** 81.083; **La Morra:** 50.116; **Limone:** 929.113; **Mondovì:** 552.255; **Monforte d'Alba:** 787.313; **Montelupo:** 84.319; **Moretta:** 911.010; **Morozzo:** 772.555; **Neive:** 677.407; **Niella Belbo:** 798.388; **Peveragno:** 339.555; **Racconigi:** 84.644; **Saluzzo:** 45.245-470.00; **Santo Stefano Belbo:** 0141 840.666; **Savigliano:** 719.111.

**FARMACIA DI TURNO**

A Cuneo oggi è di turno con orario dalle 8 alle 22 (a serranda aperta) e dalle 22 alle 8 (a serranda abbassata) la farmacia Dalle Valle, piazza Galimberti 5, tel.

*Per gli altri Comuni le farmacie di turno svolgono anche le reperibilità notturne, su chiamata, dietro presentazione di ricette mediche urgenti.*

**Alba:** Pieve, corso Piave 20, tel. 282.886.
**Bra:** Cravero, via Vittorio Emanuele 267, tel. 412.309.
**Fossano:** Municipale 1, via Roma 93, tel. 80.539.
**Mondovì:** Turco, 5, tel. 42.404.
**Saluzzo:** Santa Maria, piazza Risorgimento tel.
**Savigliano:** Bonelli, via Alfieri 11, tel. 712.366

**MEDICA**

**Notturna, prefestiva e festiva:**
Usl di Cuneo 269632
Usl di Alba 318.316.
Usl di Borgo 269.632, 260.013.
Usl di Bra 420.273.
Usl di Cava 72.31.
Usl di Dronero 269632 oppure 260013.
Usl di Fossano 147817817
Usl di Mondovì 550.111
Usl di 7817817
Usl di Savigliano 147817817

**CARABINIERI** pronto intervento

**Cuneo:** 112; **Alba:** 441.333; **Borgo S. Dalmazzo:** 269.333; **Cava:** 700.360; **Fossano:** 695.210; 474.44; **Racconigi:** 65.333; **Saluzzo:** 48.444; **Savigliano:** 22.333.

**POLIZIA DI STATO**

**Questura:** pronto intervento 113
**Centralino:** 443411
**Stradale: Cuneo:** 606.811; **Cava:** 70.55.11; 42.116; **TO-SV** (0172) 485.311

**VIGILI DEL FUOCO**

**Cuneo:** 116; **Com. prov.** 666.348.


**COMUNITÀ MONTANA**
Valli Po Bronda e Infernotto
Via S. Croce 4 - Pasiana
Tel. 0175/94273; Fax 0175/967082
*Estratto di avviso di gara*
È indetto pubblico incanto, da esperirsi con il criterio del massimo ribasso ai sensi dell'art. 1 lettera a) L 02 02 73 n. 14 come risulta dall'art. 21 della L. 109/94 e ss mm ii. Completamento dell'acquedotto comunitario per la realizzazione di un centro polifunzionale di servizi sede della Comunità Montana - Lotto Ufficio - importo Lire 580 000 000
L'asta pubblica si svolgerà il giorno Giovedì 26 novembre 1998 alle ore 09.00
Il bando è pubblicato in forma integrale all'Albo Pretorio della Comunità Montana e dei comuni che ne fanno parte.
Pasiana, li 20 ottobre 1998
IL RESPONSABILE DEL PROCEDIMENTO
Geom. Bianocio Gian Piero

**ECONOMICI**

AZIENDA di costruzioni metalmeccaniche ricerca operai, carpentieri, montatori e saldatori da inserire nel proprio organico. Scrivere: Publikompass 6328 - 10100 Torino.

AZIENDA di costruzioni metalmeccaniche ricerca geometri e periti per direzione cantieri e stesura preventivi. Scrivere: Publikompass 6237 - 10100 Torino.

CERCASI personale automunito disponibile subito zone Cuneo full-time Tel

Per la pubblicità su publikompass

Specchio DELLA STAMPA In edicola da sabato 24 ottobre

✓ *Italia multietnica. Le nostre città hanno cambiato faccia. Ma si vive da stranieri in Italia? Un grande reportage sugli immigrati che ce l'hanno fatta.*
✓ *Vigogna, il tesoro delle Ande. La stoffa più preziosa del mondo si fa col pelo di un piccolo animale sudamericano. Vi raccontiamo come è stato scongiurato il pericolo che si estinguesse.*

Testimonianza di viaggiatore-docente universitario

# «Treni sempre in ritardo»

## *Sott'accusa la linea Cuneo-Torino*

*Sugli annosi problemi di collegamento ferroviario fra Cuneo e Torino riceviamo e pubblichiamo un intervento del bovesano di Giorgio Martinotti geologo-docente universitario nonchè utente delle Fs*

Le principali proteste riguardano i disagi per il treno in partenza da Cuneo alle 7,34

Venerdì 16 ottobre, treno regionale 10290 per Torino, l'orario ufficiale lo cita partenza alle 7,34 e arrivo ore 8,40: 66 minuti per 90 chilometri, media un po' sopra dei 90 km/h. Nè bene nè male, se fosse rispettata. Solito affollamento di studenti, pendolari, le carrozze partono da Cuneo quasi piene e si riempiono fino a saturarsi totalmente posti in piedi prima di Torino. A dire il vero a stare in piedi c'è il vantaggio di non sedarsi su sedili che ogni volta sembrano più luridi.

Non tutte le funzionano, molte cartelli che dal grado di consunzione fan capire al viaggiatore che il malfunzionamento è ormai cronico, come peraltro quello delle macchinette obliteratrici in stazione. Un collega mi aspetta a Torino alle 8,40, dobbiamo andare insieme a una riunione di lavoro. Come di consuetudine il treno via via prende ritardo, a Lingotto singhiozza, ansima in sosta tra Lingotto e Porta Nuova, e finalmente arriva alle 8,57: 17 minuti su 66, pari al 26 per cento.

Martedì 20 ottobre, treno, stessa rotta. Stesso affollamento, chiacchiero con un amico che fa l'avvocato e usa il treno per andare a Novara, e una volta su due perde il treno per Milano (8,50) a dei ritardi cronici. Ci chiediamo: come si potrà mai obbligare le FS ad avere un po' più di riguardo per i passeggeri e a rispettare gli orari. Mentre chiacchieriamo ci accorgiamo che il treno ansima più del solito e arriva a Porta Nuova alle 9,03, con un ritardo di 23 minuti, pari al 35%. Chiedo al Capotreno al macchinista spiegazioni: i due si scusano, sono vistosamente a disagio, si fanno vedere i loro rapportini in cui fanno notare il disservizio, ma possono farci poco. Mi confermano che i ritardi sono ormai la norma, questa settimana per esempio è stata messa una motrice limitata ai 100 km/h, che nei tratti da 130 si attarda, fino ad accumulare quel tanto di ritardo che ci porta a fare coda all'ingresso in stazione.

Mi consigliano: «Provi a rivolgersi all'Ufficio Assistenza passeggeri, le faranno compilare un modulo». Nell'ufficio siede una signora gentile e preparata, a fianco un collega che si dimostrerà un po' perentorio. Faccio presente il problema, «Lo sappiamo bene» mi dice, «è un disservizio che si protrae da tempo», «il materiale è a pezzi» insiste il collega, «finché non sarà in funzione il passante sarà sempre peggio». «Può alla Direzione regionale Trasporto locale, via Nizza 2, Torino Porta Nuova, possibilmente con tante firme, citando i ritardi per ogni giorno», sono li sapete già voi, perché li volete risentire da noi?» chiedo io. Risposta: «Ci vorrebbe l'intervento di qualcuno che conta, forse il Prefetto. Provateci voi».

**Giorgio Martinotti, Boves**

Primi cantieri a Niella e Lesegno

# Via libera ai lavori sulla Fondovalle

**NIELLA TANARO.** E' stato avviato l'iter per il completamento della fondovalle Tanaro. La giunta provinciale ha approvato il bando per la gara d'appalto in base al quale sarà affidata la progettazione per terminare in sicurezza l'arteria collegherà Ceva-Lesegno ad Alba.

Il vincitore dell'appalto (secondo il regolamento Cee) dovrà presentare lo studio di fattibilità generale e i progetti preliminare, definitivo esecutivo degli interventi. Il costo complessivo dell'opera arriva a miliardi: la prima tranche assegnata dalla Presidenza del Consiglio è di .

«E' un risultato importante - sottolinea l'assessore provinciale ai Lavori Pubblici Marco Botto - perchè consentirà di cominciare i lavori in breve. Il primo finanziamento, che permetterà anzitutto il completamento la fondovalle nel tratto cante da Niella Tanaro a Lesegno, deriva dai fondi per la ricostruzione post alluvionale gestiti dal sottosegretario alla Protezione civile Franco Barberi e dai Comuni, il risparmio sui risarcimenti ai privati».

Il presidente della Provincia Giovanni Quaglia aggiunge: «Determinante per raggiungere l'obiettivo è stato l'accordo fra i Comuni interessati, che non hanno insistito sulla ricostruzione della ferrovia Ceva-Bra, danneggiata dall'alluvione del '94 ed esclusa dai progetti di ripristino delle Fs, riuscendo a i benefici di finanziamento indispensabile al potenziamento e ammodernamento delle nostre comunicazioni stradali».

La Provincia è intanto impegnata anche su un altro fronte. La giunta di Giovanni Quaglia è stata trasmessa una petizione, accompagnata dalle firme di abitanti di Ceva e Battifollo. Oggetto: la messa in sicurezza dell'incrocio della Torretta di Ceva, fra la statale 28 e la provinciale Valle Mongia, e la sistemazione della frana che compromette la stabilità di quest'ultima, rischiando di isolare la val Mongia dal cebano.

«L'alluvione ha messo in movimento la scarpata, ma il problema non è stato segnalato per la ricostruzione e quindi non ha usufruito dei fondi eccezionali per l'evento - spiegano Carlo Piccardo e Gianni Barberis, a nome dei firmatari -. Oggi si transita a senso unico alternato ed è necessaria una ponderosa opera di sostegno della collina, per evitare lo scivolamento a valle di il tratto. L'incrocio è invece pericoloso da sempre, soluzione tentata ha mai dato risultati».

La sottoscrizione è stata trasmessa anche al sindaco di Ceva Alfredo Vizio e al capo compartimento dell'Anas di Torino ingegner Luigi Gambardella. **[p. s.]**

**Lesegno**

### Rogo in un container: ferito

Un container, adibito a cucina, per il personale stagionale, ha preso fuoco, domenica pomeriggio, nell'azienda Parizia. Un probabile cortocircuito ha favorito lo sprigionarsi delle fiamme. Sono intervenuti i vigili del fuoco di Saluzzo, che hanno domato le fiamme. Non ci sono stati feriti. **[g. ne.]**

**Vicoforte**

### Si di storia etnografia

Stasera, alle 20,30, nella sede della Comunità montana Valli Monregalesi, per il ciclo di incontri culturali, Livio Mano parlerà su «Le radici dell'identità storica, tra storia ed etnografia». **[p. s.]**

**le**

### «Alpidelmare» rete Internet

Oggi, alle 18, nel castello, sarà presentato il progetto «Www.alpidelmare», per coordinare la presenza sulla rete Internet dei Comuni del territorio della Euroregione. Intervengono l'assessore regionale al Turismo, Ettore Racchelli, il presidente della Camera di commercio Ferruccio Dardanello, il presidente «Gal Mongioie» Giuseppe Ballauri. **[p. s.]**

**Centallo**

### Incendio distrugge 1.500 quintali di fieno

L'altra un incendio ha distrutto l'intera scorta di fieno (1.500 quintali) stoccato in un magazzino dell'azienda agricola Vernantina, dei fratelli Silvestro (Roata Chiusani). Le fiamme si sono propagate verso le 21. Sono arrivati i vigili del fuoco di Cuneo e Fossano, che hanno lavorato tutta la notte. Nessun danno a persone. Il porticato non provvisto di illuminazione; sulle cause dell'incendio sono in corso accertamenti dei carabinieri. **[l. a.]**

**Cuneo**

### educazione ambientale

Prosegue nel palazzo della Provincia, in corso Nizza angolo Dante, il «Primo Workshop» dell'editoria ambientale, organizzato dal Parco Alta Valle Pesio e Tanaro e dal laboratorio territoriale della regionale dei servizi ambientali. L'iniziativa è nell'ambito della settimana dell'educazione ambientale, indetta dal ministero. Nella sala C di corso Dante sono presentati i lavori di educazione ambientale realizzati dagli alunni delle elementari e medie. L'esposizione è visitabile fino a domani. Orario: 9-12 e 14,30-18,30. Domani alle 10 Legambiente premierà la media di Vicoforte vincitrice del concorso nazionale «Classi in movimento». Alle 16, nella sala Falco, tavola rotonda sull'educazione ambientale nelle scuole. **[r. s.]**

A Savigliano

## Via le barriere architettoniche sul pedonale

**SAVIGLIANO.** Uno «scivolo» per agevolare il transito dei disabili e degli anziani in via Cambiani, vicino all'ingresso della sede centrale della Cassa di risparmio di Savigliano: è una delle richieste al Comune formulate dalla Consulta comunale per gli anziani, di cui è presidente Giuseppe Garbarino.

Via Cambiani è una strada, da sempre isola pedonale, del città è interrotta da alcuni scalini: per facilitare il passaggio non solo degli handicappati, ma anche di chi spinge una bici per mano o le carrozzelle, la Consulta chiede che venga realizzata una rampa che abbatta le barriere architettoniche.

Inoltre, gli anziani chiedono che venga attivata una cabina telefonica al cimitero comunale e che sia ripristinata la «Carta d'argento permanente», che concede sconti sulle tariffe fs a chi ha compiuto 60 anni. Infine, si chiede anche l'illuminazione dell'area del centro incontro anziani di piazza Nizza. **[p. b.]**

Contro la discarica

## per pagare ricorso al Tar

**FOSSANO.** I frazionisti di San Lorenzo hanno organizzato «questua» anti-discarica. Da tempo gli abitanti della frazione battono il progetto della «Fomb» (fonderia Bongioanni) di stoccare i rifiuti di lavorazione nell'area di ca- in coltivazione. Ora, in attesa pronunciamento definitivo della Provincia, i residenti mettono le mani avanti. Domenica è stata recapitata a tutte le famiglie una lettera con cui il Cosiglio frazionale e la Proloco chiedono un contributo per le spese che potrebbero rendersi necessarie per eventuale ricorso al Tar. la Provincia dovesse dare un parere positivo alla realizzazione della cava, a non resterebbe che intentare una causa presso il Tar - è scritto nella lettera -, dando mandato ad un legale. Ciò comporta notevole sforzo economico. Chiediamo di contribuire, nella misura che riterrai più opportuna, al raggiungimento dei 12 milioni necessari». I fondi verranno raccolti davanti alla chiesa l'8 novembre. **[L. a.]**

Mellana di Boves

## «Golf Club» Terza udienza in Pretura

**BOVES.** Torna pretura a Cuneo giovedì, il contenzioso che vede opposti la società che gestisce il Golf Club di Mellana di Boves e il proprietario dei terreni su cui si trovano campi da gioco e strutture di servizio, l'Azienda ospedaliera «S. Croce e Carle». Probabilmente sarà ascoltato il curatore speciale nominato a rappresentare nella vicenda l'Associazione sportiva «S. Croce Golf Club», originario «motore» dell'attività (nell'88), rimasta nel frattempo (pur avendo passato la mano nella gestione, ma non essendosi sciolta) dirigenti. Sul «caso» c'è da registrare anche la presa di posizione dell'ingegner Gian Piero Balocco, legale rappresentante della «Golf Club srl», società che attualmente gestisce il golf. «La convenzione dell'88 - afferma Balocco - non è nulla, anzi è valida e regolarmente stipulata. L'Azienda ospedaliera non ha proposto azione di annullamento nei termini di legge. La pretesa nullità potrà accertata soltanto dal Tribunale». **[r. c.]**

Di 1200 e 1300 g

## Gemelli nati in ospedale a Mondovì

**MONDOVI'.** Alla nascita, pochi giorni fa, la piccola Kapinga Pausale e il fratello Kibambe Gislin pesavano solo 1300 e 1200 grammi. Oggi, grazie alle cure che, per la prima volta, sono state prestate nel reparto di Neonatologia dell'ospedale monregalese dove sono nati, i gemellini zairesi venuti alla luce parto cesareo a sole 31 settimane di gestazione stanno meglio.

Il primario Giovanni Castelli spiega: «Finora i neonati immaturi con gravi problemi polmonari non potevano essere assistiti nella nostra struttura e dovevano essere trasferiti in centri idonei. Dopo il parto, invece, i gemelli sono stati intubati perchè non respiravano da soli ma, appena stabilizzati in un centro di rianimazione specializzato, sono stati riaccolti a Mondovì, che ora è attrezzato».

Coccolati e curati dal personale del reparto monregalese, Kapinga Pausale e Kibambe Gislin acquistando peso: ieri misuravano 1650 grammi lei e 1570 lui. **[p. s.]**

La Stampa 1997 in CD-ROM.
tutto LA STAMPA Compact
Numero Verde 1678 - 02005

ULTIME COROLLA 3P A PREZZI IRRIPETIBILI!

1.3 16 VALVOLE

Via della Marina, 4 - Tel. 0172/711.581
Corso Asti, 4 - Tel. 0173/363.500

Ribauto

SOLO DA NOI ENTRO OTTOBRE POTRETE ACQUISTARLA

3 ANNI DI GARANZIA o fino a 100.000 Km.

a sole L. 19.900.000

TOYOTA

Nuova Honda Accord.
Viaggiare alla velocità della mente.

Oggi la tua mente può viaggiare come non ha mai fatto prima: è nata la nuova Honda Accord. L'auto che ti fa sentire in piena armonia col mondo. Un'armonia che nasce dalla potenza dei nuovi motori VTEC, cresce nel piacere di guida del cambio con opzione sequenziale, si espande col suono dell'impianto Hi-Fi Car e arriva ovunque col Navigation System by Honda. Nuova Accord, viaggiare è un piacere della mente.

HONDA
First man, then machine.

Scoprite la Nuova Honda Accord.
Concessionarie Ufficiali
BIAUTO
CUNEO - Via Savona, 81 - Tel. 0171 - 34 63 76
NORDAUTO
Alba (CN) - Corso Torino, 14 - Tel. 0173 - 44 13 74

Celebrata la fusione di tre Istituti di credito cooperativo

# Banca con soci in 91 comuni

## *Alleate Alba, Langhe e Roero*

**ALBA.** E' stato eletto all'unanimità il Consiglio di amministrazione della nuova banca di credito cooperativo di Alba Langhe e Roero, dalla fusione degli Istituti di credito cooperativo di Diano, Gallo Grinzane e Vezza. L'assemblea dei soci riunitasi sabato al teatro Sociale ha nominato il Consiglio che ha proceduto ad eleggere il presidente Felice Cerruti (già presidente della banca di Vezza). Sarà coadiuvato da Carlo Drocco e da Gino Sobrino (presidenti delle banche di Gallo e Diano). Direttore generale è stato nominato Silvio Cosso (direttore della banca di Gallo) mentre i condirettori sono Carlo Rista e Giacomo Battaglino (rispettivamente direttori degli istituti di Vezza e Diano).

E'stata annunciata l'istituzione di una Consulta dei soci alla cui guida sarà chiamato Carlo Drocco: si tratta di un organismo che ha il compito di assicurare il coordinamento tra i soci e di raccogliere le istanze locali.

La sede di quella che i promotori hanno definito la «banca delle colline del vino» sarà ad Alba, in corso Italia 4. Sarà aperta all'inizio del prossimo anno essendo ancora in corso la ristrutturazione dei locali.

La nuova banca conta 7.500 soci e 91 Comuni con 175 dipendenti e 34 tra filiali e sportelli. I fondi amministrati ammontano a oltre duemila miliardi, a 710 miliardi gli impieghi verso la clientela (il 78% dei prestiti è diretto alle imprese, il 22% alle famiglie). Il patrimonio netto è di 123 miliardi.

Tra le realizzazioni sociali, la Fondazione della banca ha istituito un centro di fisioterapia e riabilitazione collegato alla sede di Vezza: offre gratuitamente servizi qualificati a chiunque ne abbia bisogno. **[g. f.]**

Un'immagine dell'assemblea dei soci al teatro Sociale [FOTO MURIALDO]

Dopo due assoluzioni e altrettante condanne ad Alba

# Alluvione, oggi al via il processo d'Appello

Prenderà il via stamane, nella corte d'appello di Torino terza sezione (ore 9), il processo per i fatti dell'alluvione del '94 nei confronti del sindaco Enzo Demaria, dell'ex prefetto Cuneo Luigi Scialò, del delegato del MagisPo Carlo Condorelli e dell'ex presidente del Comitato provinciale di Protezione civile Giancarlo Obertino.

Il processo di primo grado, svoltosi nel tribunale di Alba, si era concluso il 13 giugno '97, dopo ventotto udienze, con due assoluzioni e due condanne. I giudici, presieduti Luciano Panzani, avevano assolto il sindaco Demaria e il delegato del MagisPo Condorelli da tutte le accuse. L'ex prefetto di Cuneo Scialò e l'ing. Obertino erano stati condannati a un anno e quattro mesi di reclusione ciascuno con la condizionale per disastro colposo e omicidio colposo in relazione alla morte di tre persone travolte dalla piena del Tanaro. Scialò e Obertino, invece, erano stati assolti dall'omicidio colposo per le restanti cinque vittime dell'alluvione nel territorio albese.

Inoltre, i giudici condannato Scialò, Obertino e il ministero degli Interni in solido tra loro al risarcimento dei danni in favore dei parenti di tre vittime costituitesi parte civile, da liquidare in separato giudizio.

Alla sentenza di primo grado, il pubblico ministero, Christine Von Borries, ha presentato appello per Demaria, Condorelli e Scialò (non ha fatto ricorso per Obertino).

Oltre al pubblico ministero, hanno presentato appello Obertino e Scialò nonché diverse parti civili, tra cui il Wwf, alcuni parenti di vittime e due aziende danneggiate. Il processo di Alba era stato il primo a concludersi sull'alluvione del 5 e 6 novembre del '94.

Demaria, Scialò, Condorelli e Obertino erano stati rinviati a giudizio con le accuse di disastro colposo e omicidio colposo plurimo per gli morti nell'esondazione del Tanaro che allagò parte della città e delle campagne circostanti. Nelle loro rispettive funzioni erano accusati di avere sottovalutato la gravità del pericolo contribuendo ad aggravare le conseguenze dell'inondazione. Oltre alle vittime si registrarono danni alle abitazioni, alle aziende, interruzioni di comunicazioni stradali e servizi.

Le difese sostenuto che l'alluvione era stato un evento eccezionale, imprevedibile, che tutti avevano fatto ciò che nelle loro possibilità, ma che mancavano gli strumenti operativi. Di parere diverso le parti civili, che avevano chiesto l'affermazione delle responsabilità. Durante il processo, durato oltre sette mesi, furono sentiti duecento testimoni.

Alla corte d'appello state fissate udienze per il 27, 28, 29 e 30 ottobre. Il collegio della difesa composto dagli avvocati Vercellotti, Ferrero, Catalano, Zancan, Pasi, Pasinetti, Dal Piaz e Longhi. Le parti civili sono assistite dagli avvocati Campanello, Enrichens, Ponzio e Martorelli.

**Giuseppina Fiori**

L'ex prefetto di Cuneo Luigi Scialò

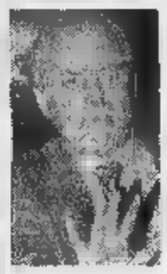

Enzo Demaria

L'ex presidente del Comitato Giancarlo Obertino

Bra, i dati emersi da un questionario

# Utenti soddisfatti dei servizi «Asl 18»

**BRA.** Pronto soccorso: ad Alba dai 15 ai 30 minuti, a Bra sui 20 minuti. Prenotazioni visite specialistiche: in pochi i richiedono lunghe attese. Reparti ospedalieri: nessuna difficoltà di accesso. Sono alcuni dei dati che spiegano l'alto grado di soddisfazione espresso dagli utenti dell'Asl «intervistati» questionario i cui esiti sono stati illustrati, durante la conferenza sanitaria di sabato, dal responsabile delle Relazioni esterne, Franco Cane. Esiti lusinghieri per l'azienda, anche se la percentuale «bulgara» dei soddisfatti va corretta considerando quelli che Cane ha definito «dati sentinella»: le code negli ambulatori (ad Alba 18 utenti su 100 hanno dichiarato di aver atteso la visita per più di un'ora) e le risposte dei medici di base (8 su 10 denunciano problemi nell'accesso alle strutture). Per quanto riguarda il Pronto soccorso il risultato che il utenti su 3 ci arrivano di propria iniziativa e che su due ignora le modalità del ticket. **[g. n.]**

Dogliani, raccolti oltre 14 milioni

# La cena benefica aiuta l'oratorio

**DOGLIANI.** Grazie alla generosità delle persone che hanno partecipato l'altra sera alla di beneficenza, l'oratorio parrocchiale potrà essere inaugurato il 15 novembre. L'iniziativa, promossa dall'Istituto alberghiero Giolitti, Mondovì, in collaborazione con la cooperativa Bovinlanga e la Cantina dolcetto di Dogliani, ha fatto centro; con la partecipazione alla cena è stato possibile raccogliere 14 milioni 620 mila lire che verranno destinati all'acquisto di arredi per le sale della nuova struttura. Il parroco don Luigino Galleano soddisfatto: «Devo ringraziare tutti coloro che si impegnati per organizzarla al meglio. Il raffinato proposto dall'Alberghiero non ha lasciato delusi i partecipanti». Gli insegnanti Brunella Gazzola, Secondino Dho, Mario Barruti, Egidio Giubergia, Ezio Schellino, Diego Bertone, Rudy Mamino, Guido Rovere, Luigina Tomatis e Flavio Corelli hanno coordinato una cinquantina di allievi. **[p. s.]**

## IN BREVE

**Alba**

### Lanciò coltello maresciallo

Il tribunale ha condannato Gianfranco Cesa (56 anni), di Torino a sei mesi di reclusione, per resistenza e pubblico ufficiale, tentate lesioni, ubriachezza e per aver portato in luogo pubblico due coltelli a serramanico. Il Cesa aveva tentato di colpire un maresciallo dei carabinieri scagliandogli contro un coltello: il militare l'aveva invitato a spostarsi dalla strada in cui si era sdraiato impedendo il traffico. **[g. f.]**

**Bra**

### In mostra 100 diamanti più famosi del mondo

Fino a domani, nella gioielleria Principe, sono esposte le riproduzioni dei «cento diamanti più famosi del mondo». **[g. n.]**

**Bra**

### L'ex pubblico al miglior offerente

Sarà venduto al miglior offerente l'ex peso pubblico di piazza XX Settembre. Il prezzo del piccolo fabbricato è stato fissato dal Consiglio comunale in 34 milioni e 300 mila lire. **[g. n.]**

**Alba**

### Servizio bus straordinario per il cimitero

Il Comune ha predisposto servizio straordinario autobus diretto al cimitero da sabato al 2 novembre. Il percorso toccherà corso Cortemilia, piazzale Santuario Moretta, piazze Savona, Garibaldi, Stazione, caserma Govone, cimitero e viceversa. **[g. f.]**

### «Donna a donna» in sala Fenoglio

Giovedì (sala Fenoglio, ore 21) si terrà un incontro promosso dall'Ufficio della pace e dalla consulta comunale Pari opportunità su «Donna a donna». **[g. f.]**


Affronta l'inverno con un nuovo materasso:
nel punto notte specializzato potrai trovare e provare una grandissima varietà di letti, reti ortopediche, materassi in lattice, materassi ortopedici (a rigidità personalizzata), accessori letto (cuscini, coprimaterassi, etc.), acquistabili con pagamenti rateali con INTERESSI 0

PAGHI A GENNAIO
e ritiri subito
Paghi, a partire da gennaio, in 10 mesi-INTERESSI 0
(Offerta valida unicamente sui letti presenti in esposizione)

Esempio:
1.990.000
- Letto in tessuto (centinaia di disegni, anche coordinabili con tende, sfoderabile, antimacchia, matrimoniale
- Rete a doghe matrimoniale
- Materasso ortopedico in tessuto naturale, matrimoniale
- Copripiumino in puro cotone, matrimoniale
- Sotto con angoli coordinato al sacco, matrimoniale
- Interno piumino d'oca matrimoniale
- Federe

Offerta valida su tutti i modelli disponibili con oltre 100 varianti di rivestimento

KONFY' Store - Magliano Alfieri - S.S. Alba-Asti

Dopo i
TARTUFI
c'è
KONFY'

DOMENICA POMERIGGIO APERTO

Come è bello curiosare l'obbligo di comprare

GRANDI OFFERTE SU:
-Jeans Lee a partire da L.69.500
-Giubbotti piuma d'oca a prezzi incredibili
-Tute-Pile-Giacconi LOTTO
-Grandi prezzi su collant donna
(Sanpellegrino - Omsa - etc.)

Nuovi arrivi tessuti d'arredamento e tendaggi
KONFY' Store
S.S. Alba-Asti - Magliano Alfieri

KONFY' è il grande magazzino specializzato nella diffusione di tessuti d'arredamento, tendaggi, letti imbottiti, materassi, reti ed accessori letto.
Le centinaia di disegni pronti in pezza ti consento di immaginare subito la tua casa vestita a nuovo.

KONFY' è anche la biancheria per la casa, tessuti e spugna a peso, tappeti a prezzi incredibili.

Sono presenti anche "corner" di intimo, jeans e sportwear.

Interessanti preventivi per forniture tovagliato, tendaggi e biancheria ad alberghi, ristoranti, bar, comunità.

Magliano Alfieri - S.S. Asti-Alba - Corso Marconi, 10D
Aperto dal lunedì pomeriggio sabato: 9-12,30 - 15,30-19,30

GDI
E' il fenomeno Mitsubishi dell'anno: in poco più di 4 metri scoprite uno spazio inaspettato per persone. Godetevi questo spazio con la potenza del motore 1,3 16 valvole o con il rivoluzionario motore benzina a iniezione diretta 1,8 GDI, che solo Mitsubishi vi può offrire.

Garanzia 3 anni a 100.000 km
Per informazioni:
Numero Verde 167
www.mitsuauto.it

MITSUBISHI MOTORS

TOP CAR
Cuneo - Loc. Madonna Dell'Olmo - Via Valle Po, 155 - TEL.0171/41.17.47 - fax 41.14.72

## GIORNO E NOTTE

**[illegible]**

**Danza occitana**

Al «Marcovaldo» [illegible] (ore 20,45) prende il via la nuova edizione del corso di danza occitane tenuto da Elena Bianco. Informazioni allo 0171618260 (ore 15-18). [v. p.]

**[illegible]**

**Film di Michele Placido**

Al Politeama civico, per i martedì d'essai, stasera (ore 20 - 22) si proietta il film di Michele Placido, «Del perduto [illegible] con Giovanna Mezzogiorno e Fabrizio Bentivoglio. Biglietto 8 mila lire, ridotto 5 mila. [v. p.]

**Genola**

**Ballo latino [illegible]**

Stasera, [illegible] 21,30, al Berçelona disco martedì latino americano con lezioni (gratuite) di ballo con la scuola Mongarelli, [illegible] Torino. Musica [illegible] Roby e Luca [illegible] «Passione Latina». Ingresso libero. [l. a.]

**Fossano**

**Premio alla banda**

La banda musicale «Arrigo Boito» si è aggiudicata il secondo premio al concorso nazionale di Cascina (nel Pisano). Il gruppo, diretto [illegible] Giuseppe Allione, [illegible] eseguito i tre brani «Concerto d'amore», «Oregon» e «La danza delle spade». [l. a.]

**Cuneo**

**Mostra sul Kurdistan**

Al centro «La pulce d'acqua», in via Manfredi di Luserna 10, è allestita la [illegible] fotografica «Kurdi, un popolo dimenticato», nell'ambito della [illegible] festazione «Voci [illegible] immagini del Kurdistan», che proseguirà fino a venerdì. La mostra si può visitare dalle 16,30 alle 19, giovedì dalle 15 alle 19 [illegible] dalle 21 alle 23. [v. p.]

**Savigliano**

**Stagione concertistica**

Sono in prevendita nella sede della Crs gli abbonamenti per la stagione concertistica dell'Orchestra sinfonica di Sanremo che terrà, al «Milanollo» otto concerti, a partire dal 13 novembre. E' possibile prenotare [illegible] tessere telefonando allo 0172/203206. Prezzi: palchi primo ordine [illegible] mila lire, [illegible] condo ordine [illegible] mila, platea 80 mila. [illegible] biglietto singolo costa 15 mila lire, ridotto [illegible] mila. [n. c.]

**[illegible]anto Stefano Belbo**

**Corsi [illegible] musica**

Sono aperte le iscrizioni ai corsi di musica classica e leggera, canto, teoria e solfeggio, ascolto guidato ed esecuzione collettiva organizzati dal Centro Esperimenti Musicali. Informazioni alla sede del Centro, in località Casaroni, tel. 0141/840565. [g. n.]

### Mondovì, la cantante sarà accompagnata da un coro

# Gospel con la Oliveri

## *Stasera (ore 21) in cattedrale*

**MONDOVI'.** Francesca Oliveri ritorna a cantare nella sua città. Stasera, alle 21, la cattedrale di Piazza ospiterà il concerto della «gospel singer» monregalese che proporrà [illegible] repertorio spiritual-gospel con il «Deep River Gospel Choir», un gruppo composto da dodici voci soliste.

I brani saranno presentati negli arrangiamenti curati [illegible]-la Oliveri e dal pianista Luigi Bonafede che accompagnerà il coro.

Francesca Oliveri ha cominciato a studiare canto proprio nella sua città, per poi specializzarsi nel blues, spiritual e jazz con i maestri Giorgio Gaslini e Gabriella Ravazzi. [illegible] le sue collaborazioni artistiche, particolarmente significative quelle [illegible] Waldro, Lacy, Pierannunzi, Scott.

Nel [illegible] la [illegible] esibizione ha aperto il concerto di Ray Charles al palazzetto dello Sport [illegible] Torino e un vivo [illegible] ri- [illegible] [illegible] show [illegible] l'albese Elena Roggero, «Send in the clowns».

Spesso l'Oliveri ha rappresentato l'Italia in festival internazionali dedicati al repertorio spiritual. Accanto all'attività concertistica, la vocalist monregalese ha sviluppato anche quella di insegnante, prima al «Centro Jazz» [illegible] Torino, quindi al «CPM» e alla «Scuola civica [illegible] jazz» di Milano. L'ingresso è libero.

Francesca Oliveri ha rappresentato l'Italia in festival internazionali dedicati al repertorio spiritual

Intanto domani, alle 21, nel teatro Baretti, a Breo, appuntamento con il cabaret: sul palcoscenico è atteso Mario Zucca. Ingresso libero. [p. s.]

### Saluzzo, domani

# Gli studenti recitano «Spoon river»

**SALUZZO.** Dopo il successo riscosso a giugno gli studenti del laboratorio teatrale del liceo «Bodoni» domani, [illegible] 21, ripropongono al Politeama, [illegible] spettacolo «Spoon river e dintorni».

Parteciperanno inoltre due gruppi «Teatro autonomo», diretto [illegible] Roberto Biella [illegible] «Tespi» diretto [illegible] prof. [illegible] Rossano su coordinamento dell'attore Tony Mazzara, due gruppi musicali (l'Ensemble, del maestro Giorgio Signorile ed elementi del Suzuki Centre, di Elio Gal- [illegible] e il [illegible] diretto dal prof. Piercarlo Rosi). Spoon river e dintorni è un viaggio nella letteratura da Dante a Lee Master che percorrendo il fiume della vita svela il legame tra immaginario e reale, andando oltre le apparenze dell'esistenza per [illegible] i mostri generati dal sonno della ragione, e dai miti ingannevoli sia [illegible] passato, sia del presente.

La rappresentazione sarà commentata [illegible] brani classici [illegible] altri ispirati al musical americano degli Anni '30. Saranno inoltre proposte in versione corale alcune canzoni di Fabrizio De Andrè che il cantautore genovese ha scritto negli Anni '70, traendo spunto dalle liriche più significative [illegible] «Spoon river». [a. f.]

## EDITORIA LOCALE

# *Da Alba e Mondovì libri con frammenti di storia*

SI [illegible] moltiplicate, di questi tempi, le iniziative editoriali - promosse da enti pubblici, associazioni, privati anche - per raccogliere documentazione, presentare e offrire [illegible] [illegible] vasta cerchia di lettori frammenti di storia della provincia.

Due esempi [illegible] questo filone arrivano da Alba [illegible] Mondovì. Il primo, ripescato in libreria, riguarda la casa di Riposo Ottolenghi; il secondo, fresco di stampa, è sui cent'anni del foglio diocesano oggi conosciuto [illegible] Unione Monregalese.

Partiamo da Alba. «Un'oasi nella città» [illegible] il titolo dell'opera di Marialuisa Viglione (edito dalla Gribaudo nel '96, 144 pagine, 20 mila lire il prezzo di copertina) che raccoglie «la preziosa e per certi versi rara documentazione inerente la storia della Casa di Riposo Ottolenghi - si legge nell'aletta della prima di copertina -. L'autrice ripercorre i [illegible] ti salienti delle vicende di un istituto tanto caro agli albesi a partire dal 1930, anno della costituzione».

Il libro non è una semplice, ordinata raccolta di documenti [illegible] fotografie, ma un prezioso - commentato e ragionato - [illegible] che consente a tutti (non solo agli albesi) di capire il perché di un legame affettuoso, epidermico ed istintivo verso l'Istituto Ottolenghi. Legame evidente nei momenti più difficili, come l'alluvione del '94, qui ricordata con una sorta di album fotografico.

Altrettanto complessa la realizzazione del volume, che arriva da Mondovì, dal titolo «Quando la sveglia [illegible] ... vaticana» (300 pagine, Cooperativa editrice monregalese, 30 mila lire) realizzato in occasione dei cent'anni di storia del foglio diocesano, attualmente «Unione Monregalese».

E' la raccolta ragionata di «Un secolo [illegible] news, pubblicità, polemiche, tipi strani, sport pionieristico, curiosità assortite ..» curata da Marta Zanelli, Paola Scola, Sandra Abbona, Rossella Durando, Ezio Briatore e Carlo Bessone.

«Chi ha collaborato alla presente ricognizione - scrive Briatore nella premessa - ha scelto di eludere il palcoscenico, [illegible] della prima donna e del primattore, per aggirarsi nella [illegible] delle quinte ad [illegible] [illegible] quel mondo [illegible] parte, alacre e formicolante, che poi consente a chi [illegible] prende la scena di essere e di agire». Frammenti preziosi.

Gianni [illegible]

### Serata di cabaret

# Enzo Cortese domani sera a Verzuolo

Il comico Enzo Cortese

**VERZUOLO.** L'irish pub «The Black Brew» domani [illegible] offre cabaret. Sarà di scena [illegible] Cortese con il [illegible] ultimo monologo «Viagriturismo», in cui [illegible] la [illegible] sue «memorie prenatali» nuovi spunti ispirati alla cronaca quotidiana [illegible] ai temi più enfatizzati dal mass media. Lo spettacolo inizia alle 21,30. [v. p.]

### Rassegna di film

# A Bubbiano le pellicole dei maestri

[illegible] La rassegna itinerante «Il cinema diffuso» fa tappa al cine Roby. La sala, dalla [illegible] settimana, [illegible] infatti al martedì e al mercoledì sera, la proiezione delle pellicole proposte [illegible] dal circuito che in questa quarta edizione reca il sottotitolo «Sguardi d'autore sul mondo». Tutti i film in programmazione [illegible] l'egida dell'assessorato alla Cultura della Regione, Aiace e Agis, [illegible] stati presentati nelle sale negli ultimi mesi, sfuggendo tuttavia talvolta all'attenzione del pubblico.

Conosciutissimi i registi: da [illegible] Waters che firma «La casa del sì», proiettato stasera e domani, (ore 21, spettacolo unico) [illegible] Costa Gravas che ha diretto [illegible] City-assalto alla notizia», in cartellone il 15 e 16 dicembre. Tra i due estremi si collocano «Face/off» (3/4-11), «Parole-parole-parole» (10/11-11), «Kundun» (17/18-11), «La parola amore esiste» (24/25-11) [illegible] «Figli di Annibale» (1/2-12). [v. p.]

## GIOCHIAMO [illegible]

### MASSIMI RITARDI

| | | | | | |
|---|---|---|---|---|---|
| [illegible] | [illegible] | [illegible] | 5 | 2 | 90 |
| | 71 | 67 | [illegible] | 46 | 46 |
| CAGLIARI | 28 | 31 | [illegible] | 53 | 82 |
| | 117 | 73 | 70 | 56 | 64 |
| FIRENZE | 63 | [illegible] | 33 | [illegible] | 86 |
| | 60 | 59 | [illegible] | 53 | 53 |
| GENOVA | 39 | 51 | 26 | 12 | 10 |
| | 102 | 96 | 65 | 59 | 57 |
| MILANO | 26 | [illegible] | 69 | 7 | 82 |
| | 61 | [illegible] | 50 | 44 | 43 |
| NAPOLI | 73 | 31 | 61 | 21 | 1 |
| | 60 | [illegible] | 53 | [illegible] | 51 |
| PALERMO | [illegible] | 31 | [illegible] | 25 | 21 |
| | [illegible] | [illegible] | 50 | 46 | 44 |
| ROMA | 44 | 65 | 51 | 60 | 13 |
| | [illegible] | 69 | [illegible] | 50 | 40 |
| [illegible] | 13 | 5 | 26 | 63 | 41 |
| | [illegible] | 86 | [illegible] | 67 | 63 |
| VENEZIA | 21 | 63 | 5 | [illegible] | 82 |
| | 87 | [illegible] | 60 | [illegible] | 53 |

### IL COMPUTER SUGGERISCE

**Ambi centrali.** Ambi centrali sul n. 41 [illegible] Milano. Ecco le 30 coppie su cui puntare. Il gioco va programmato per almeno 4 settimane consecutive come gli altri sistemi:

41-1 41-10 41-13 41-16 41-25;
41-74 41-2 41-20 41-89 41-18;
41-35 41-42 41-3 41-30 41-68;
41-29 41-75 41-21 41-4 41-40;
41-87 41-38 41-85 41-38 41-5
41-50 41-86 41-48 41-17 41-90.

**Ambate mature.** Sono ambate in scadenza d'uscita, infatti tra parentesi indichiamo la presunta scadenza in [illegible]:

Bari 36 (4); Cagliari 17 (4); Firenze 76 (0); Genova 71 (5); Milano 20 (2); Napoli 72 (5); Palermo 13 (2); Roma 56 (4); Torino 74 (4); Venezia 81 (2).

Per questa estrazione il computer ci consiglia i 40 ambi in frequenza sulla ruota di Firenze:

18-10 18-3 18-12 7-21 7-50;
18-71 18-8 18-42 7-31 7-16;
18-22 18-40 18-54 7-52 7-60;
18-84 18-49 18-66 7-18 7-58;
18-21 18-50 7-10 7-3 7-12;
18-31 18-16 7-71 7-8 7-42;
18-52 [illegible] 7-22 7-40 7-54;
18-16 18-58 7-84 7-49 [illegible].

Per cadenza la lunghetta più in ritardo sviluppata per ambo e terno da giocare a Bari:

1-11-21 21-71-81 51-61-71;
1-31-41 21-1-11 51-81-1;
1-51-61 31-41-51 51-11-21;
1-71-81 31-61-71 51-31-41;
11-21-31 31-81-1 61-71-81;
11-41-51 31-11-21 61-1-11;
11-61-71 41-51-61 61-21-31;
11-81-1 41-71-9 61-41-51;
21-31-41 41-1-11 71-81-1;
21-51-61 41-21-31 71-11-21.

**Statistiche** [illegible] a cura [illegible] Ricevitoria n° [illegible] di Davide e Liliana Miola, via Viana 27, Candelo.

### SUPER ENALOTTO - CACCIA AL JACKPOT

**Giocate normali e sistemi integrali**

L. 1600 — 6 - 11 - 28 - 34 - 86 - 90
15 - 21 - 38 - 44 - 68 - 19
2 combinazioni

L. 5600 — 18 - 38 - 41 - 8 - 19 - 45 - 71 - 84
7 combinazioni

**Giocate sistemistiche con base**

L. 179.000 — - base fissa prese 1 a 1 = 37 - 82 - 1 - 50
224 combinazioni — - variante = 17 - 34 - 76 - 71 - 87 - 84 - 82 - 9

## STASERA AL CINEMA

[illegible] Tel. 0171-693.554. [illegible] per [illegible] Orario feriale e festivo 17; 19,30; 22.

**CORSO.** Tel. 0171-692.935. **L'uomo che sussurrava ai cavalli.** Or.: feriale 15,30; 22; sabato e festivo 15,30; 18,30; 22.

**ITALIA.** [illegible]. 0171-692.951. **Gallo cedrone.** Or.: feriale 16; 20; 22; festivo 16; 18; 20; 22.

**DON** [illegible]. OGGI [illegible].

**EDEN.** Tel. 0173-363.021. OGGI RIPOSO.

[illegible] OGGI RIPOSO.

**COMMUNALE.** Tel. 0175-348.901. **The Truman Show.** Or.: feriale 21; festivo 15; 17; 19; 21.

[illegible] Tel. 0171-692.211. OGGI RIPOSO.

[illegible] Tel. 0172-412.317. [illegible] **drone.** Or.: feriale 20; 22; festivo 16; 18; 20; 22.

**VITTORIA.** Tel. 0172-412.771. **Tutti** [illegible] Or.: feriale 19,30; 22; festivo 17; 19,30; 22.

**LUX.** Tel. 0171-944.231. OGGI RIPOSO.

**NUOVO.** OGGI RIPOSO.

[illegible] Tel. 0171-619.131. OGGI RIPOSO.

**NUOVO LUX.** [illegible] 0171-211.726. OGGI RIPOSO.

[illegible] Tel.0172-488.324. OGGI [illegible]

[illegible] [illegible] 0171-618.393. OGGI RIPOSO.

**NUOVO POLITEAMA.** Tel. 0172-62.407. OGGI [illegible].

**EXCELSIOR.** OGGI RIPOSO.

**BERTOLA SALA 1.** Tel. 0174-47.898. [illegible] **pazzi per Mary.**

**BERTOLA SALA 2.** Tel. 0174-47.898. **The Truman show.**

**ARISTON.** Tel. 0174-391.311. OGGI RIPOSO.

**COMMUNALE.** OGGI RIPOSO.

**EDEN. La casa dei sì.** Feriale ore 21.

**CIVICO.** Tel. 0175-43.756. **Del perduto amore.** Orario: feriale 20; 22; festivo 16; 18; 20; 22.

**ITALIA.** Tel. 0175-42.606. [illegible] **sa.** Orario: feriale 20; 22; festivo 16; 18; 20; 22.

**AURORA.** Tel. 0172-712.957. OGGI [illegible]

**RITZ.** Tel. 0172-712.477. OGGI RIPOSO.

## NELLE SALE DI TORINO

**ADUA 200** c. G. Cesare 67, tel. 856.521. [illegible] **corto d'autunno**, di E. Rohmer. Or.: 16; 18,10; 20,20; 22,30.
**ADUA 400** c. G. Cesare 67, tel. 856.521. **Gallo cedrone.** Or.: 15; 16,55; 18,50; 20,45; 22,45.
**AMBROSIO MULTISALA** c. V. Emanuele II 52, tel. 547.007. *Sala 1:* Anteprima ad inviti del film: **La leggenda del pianista sull'oceano.** *Sala 2:* **Ridimmecce.** Or.: 16; 18,10; 20,20; 22,30. *Sala 3:* **Sliding Doors.** Or.: 16; 18,10; 20,20; 22,30.
**ARLECCHINO** c. Sommeiller 22, tel. 561.7190. **Delitto perfetto (A perfect murder).** Or.: 16; 18,10; 20,20; 22,30.
**CAPITOL** via San Dalmazzo 24, tel. 540.605. **Gallo cedrone.** Or.: 16; 18,10; 20,20; 22,30.
**CENTRALE** v. [illegible] Alberto 27, tel. 540.110. **Lola corre.** Or.: 15,50; 17,30; 19,10; 20,50; 22,30.
[illegible] **CHAPLIN 1** v. Garibaldi 32/e, tel. 436.07.23. **L'uomo che sussurrava ai cavalli.** Or.: 15,30; 18,45; 22.
**C. CHAPLIN 2** v. Garibaldi 32/e, tel. 436.07.23. **Il Pap'occhio.** Or.: 16,30; 18,30; 20,30; 22,30.
**CIAK** c. Giulio Cesare 105, tel. 232.029. **The Truman Show.** Or.: 16; [illegible] 20,20; [illegible] [illegible] v. Goito 5, [illegible] 650.71.20. **Il signor Quindicipalle.** Or.: 16; 18,10; [illegible] 22,30.
**DORIA** v. Gramsci 9, tel. 542.422. **Tutti pazzi per Mary.** Or.: 15,15; 17,40; 20,05; 22,30.
**ELISEO GRANDE** p. Sabotino, tel. 447.52.41. **Gallo cedrone.** Or.: 15; 16,55; 18,50; 20,45; 22,45.
**ELISEO BLU** piazza Sabotino, tel. 447.52.41. **Così ridevano.** Or.: 15; 17,30; 20; 22,30.
**ELISEO ROSSO** p. Sabotino, tel. 447.52.41. **Godzilla.** Or.: 15; 17,30; 20; 22,30.
[illegible] p. Vittorio Veneto 5, tel. 817.16.42. **Radio** [illegible]. Or.: 14; [illegible] 18,20; [illegible] 22,40.
**ERBA 1** c. Moncalieri 241, tel. 661.54.47. **Dark City.** Or.: 20,30; 22,30.
**ERBA 2** c. [illegible]oncalieri 241, [illegible] [illegible]. **Obsession.** Or.: 20,15; 22,30.
**ETOILE** v. B. Buozzi ang. v. Roma, tel. 530.353. **L'uomo che sussurrava ai cavalli.** Or.: 15,30; 18,45; 22.
[illegible]. Po[illegible], tel. 817.39.23. [illegible] ci Trapani 57, tel. [illegible] [illegible] [illegible]ns.Or.: 16; 17,30; 20; 22.
**IDEAL** c. Beccaria 4, [illegible]. 521.4316. **Il signor Quindicipalle.** Or.: 16; 18,10; 20,20; 22,30.
**KING** v. Po 21, tel. 812.59.98. **Sliding Doors.** Or.: 16; 18,10; 20,20; 22,30.
**KONG** v. S. Teresa 5, tel. 534.614. **Character.** Or.: 15; 17,30; 20; 22,30.
**LUX** Gall. S. Federico, t. 541.283. **Armaged-** [illegible] - **Giudizio** [illegible] Or.: 15,50; 18,05; 22,20.
**MASSIMO UNO** v. Montebello 8, t. 817.10.43. [illegible] **d'autunno.** (Francia 1998 102' versione originale sott. it.). Or.: 16,30; 18,30; 20,30; 22,30.
**NAZIONALE 1** v. Pomba 7, t. 812.4173. **Gallo cedrone.** Or.: 15; 16,50; 18,40; 20,30; 22,35.
**NAZIONALE 2** v. Pomba 7, tel. 812.4173. **Godzilla.** Or.: 15; 17,30; 20; 22,30.
**OLIMPIA 1** v. Arsenale 31, tel. 532.448. [illegible] **ding Doors.** Or.: 16; [illegible]0, 20,20; 22,30.
**OLIMPIA 2** v. Arsenale 31, tel. 532.448. **City of Angels.** Or.: 15,15; 17,40; 20,05; 22,30.
**REPOSI** v. XX Settembre 15, tel. 531.400. *Sala 1:* **Delitto perfetto.** Or.: 15,30; 17,50; 20,10; 22,30. [illegible] 2: **Ennis Killers.** Or.: 15,45; 18; 20,15; 22,30. *Sala 3:* **The Truman Show.** Or.: 16; 18,10; 20,20; 22,30. [illegible] 4: **La spada magica.** Or.: 14,30; 16,30; 18,30; 20,30; 22,30. *Sala 5 Lilliput:* **Elizabeth.** Or.: 16,15; 17,40; 20,05; 22,30.
**RUBENTINO** [illegible]. Subalpina, [illegible]. [illegible]. **Così ridevano.** Or.: 15; 17,30; 20; 22,30.
**STUDIO RITZ** v. Acqui 2, tel. 819.01.50. **Elisa-** [illegible]. Or.: 16; 17,30; 20; 22,30.
**VALENTINO 1** Teatro Nuovo c. M. d'Azeglio 17, tel. 650.02.05. **Vampires.** Or.: 20,20; 22,30.
**VITT[illegible]** [illegible] 336, t. 5621789. [illegible] ni [illegible] [illegible]: 16; 18,10; 20,20.

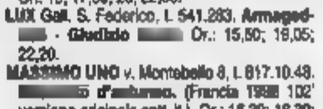

**TEATRO REGIO.** Stagione d'Opera 1998- [illegible] Inizio vendita dei biglietti per i primi cinque titoli in cartellone: **Don Giovanni, Don Pasquale, Il Trionfo del Tempo e Bel Distinguo, Le Comte Ory** (in luogo di **Semiramide**) e **La Bohème** [illegible] (ore 10,30-16). Per informazioni telefonare 8615.241/242.

### Bruno Gambarotta era il presidente della giuria

# Pièce dialettale fa vincere filodrammatica di Carrù

La compagnia carrucese sul palcoscenico durante una rappresentazione

**CARRU'.** [illegible] «1° premio al [illegible] dialettale piemontese Comune di Lequio Tanaro» è [illegible] assegnato alla compagnia «Nuova Filodrammatica Carrucese». Con l'interpretazione di una [illegible] tratta dalla commedia «'N ram sec», gli attori [illegible] Carrù hanno ottenuto l'apprezzamento unanime della giuria presieduta da Bruno Gambarotta, che li ha preferiti su tredici filodrammatiche in concorso.

La compagnia c[illegible] è [illegible] nel [illegible] ispirandosi [illegible] una tradizione che nel paese [illegible] Langa monregalese risale già all'Ottocento. Oggi conta una quindicina di appassionati attori dilettanti, diretti da Massimo Torrelli, che è scenografo, scrittore, regista e quant'altro. Alla [illegible] penna si devono le rivisitazioni delle «pièce» teatrali che la «Nuova Filodrammatica Carrucese» porta in scena: da «Carrù 't sei sempr [illegible] che ha segnato l'esordio [illegible] «Parlemi d'amore Carrù», da «La Malora» alle altre opere [illegible] Fenoglio, da «Quella buon'anima» a «'N ram sec» [illegible] «Pignasecca e pignaverda», che rappresentano gli ultimi successi. Prossima uscita della compagnia, ormai chiamata a partecipare alle principali rassegne dialettali della provincia, il 14 novembre a Villanova Mondovì. [p. s.]

Finalmente, al terzo tentativo, prima vittoria interna della squadra biellese

# Con Ribeiro l'Ing prende il volo

## *Pozzuoli ko 91-81 in un match spettacolo*

**BIELLA. Hanno dovuto attendere la terza partita casalinga, gli appassionati biellesi di basket, per assistere alla prima vittoria interna della loro squadra. Tanta pazienza, però, è stata premiata e i 2300 spettatori presenti domenica al palazzetto, molti solo sono stati testimoni dello storico successo per 91 a 81 a spese del Pozzuoli ma, soprattutto nel primo tempo, hanno potuto seguire una partita divertente e spettacolare.**

Dopo lo show iniziale di Fabio Riberio, autore di 7 punti consecutivi, è salito in cattedra Nate Erdmann. Ben coadiuvato da Blair, Compagni, Muzio, Sorrentino, Raggi, Minessi e Volpato, l'americano della Fila ha messo a segno 3 centri su 4 tentativi dalla distanza e 4 «bombe» su altrettanti tiri dalla linea dei 6 metri.

«Abbiamo interpretato la partita nel modo giusto e il punteggio di 54 a 35 con cui si è chiuso il primo tempo ha rispecchiato i valori visti in campo - dice coach Federico Danna -. Nella ripresa invece non abbiamo più trovato il giusto ritmo, abbiamo sciupato troppi palloni ed abbiamo allentato la difesa. Comprensibile quindi il recupero dei campani anche se il risultato finale di 91 a 81 ci sta un poco stretto. Abbiamo vinto grazie ai 34 punti di Erdmann ma anche per merito delle prestazioni di tutti gli altri giocatori che, a turno, sono stati determinanti. Zamberlan, in vista anche dell'impegno di giovedì a Sassari, è rimasto in panchina per non peggiorare la discopatia che lo ha tormentato per tutta la scorsa settimana».

Esordio positivo per Fabio Ribeiro che ha dimostrato di essere molto utile al gioco della Fila Biella anche se è calato vistosamente alla distanza. «Mi è stato detto che questa era una partita importante per i tifosi biellesi e sono contento che questa vittoria sia coincisa con il mio esordio - ha dichiarato il brasiliano -. Purtroppo la mia condizione atletica non è al meglio, ma cercherò di mettermi al passo con i compagni al più presto».

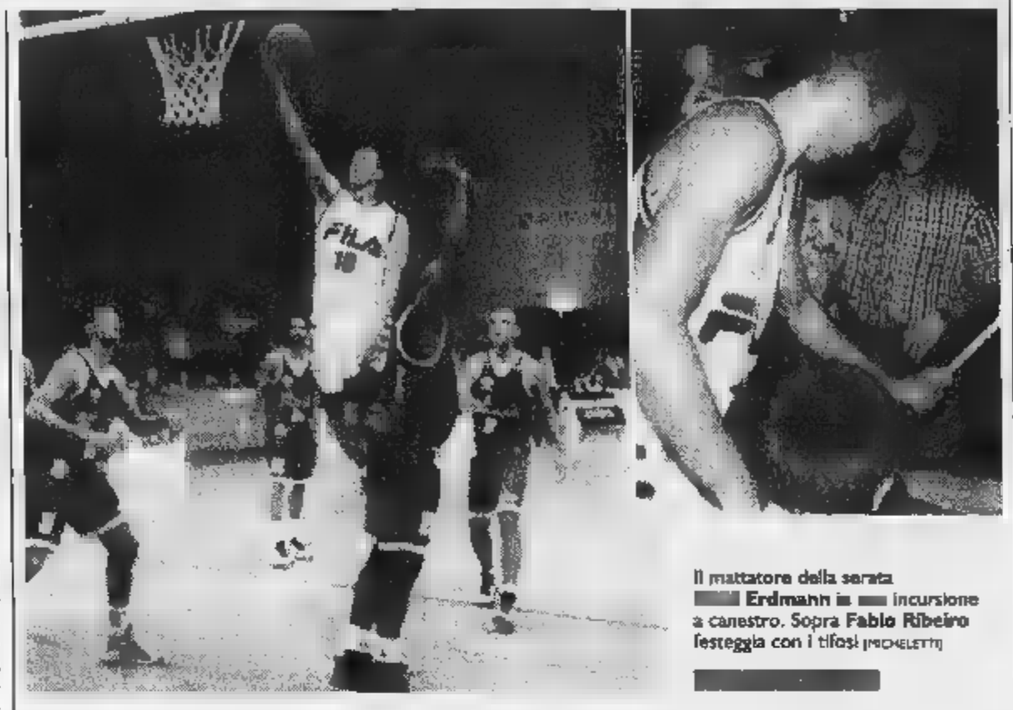

Il mattatore della serata Erdmann in incursione a canestro. Sopra Fabio Ribeiro festeggia con i tifosi (PICHELETTI)

Pienamente soddisfatto anche il presidente Alberto Savio. «La squadra del primo tempo ha dimostrato di poter vincere contro qualsiasi avversario - afferma il patron rossoblù -. Questa vittoria è preziosa per la nostra classifica ma anche e perchè i ragazzi l'hanno ottenuta con il cuore».

Per Filippo Volpato, vincere contro Pozzuoli è come uscire da un incubo. «A Pesaro, dove ho militato per tre stagioni, ho giocato la più brutta partita della mia carriera e questo pensiero mi ha accompagnato per tutta la settimana - dichiara il numero nove rossoblù -. Questa vittoria è molto importante perchè ottenuta contro giocatori esperti come Lulli, Guerra e Faggiano e mostri sacri come Smith, Jones e Richmond».

Proprio Charles Smith, l'avversario più temuto alla vigilia per i 25 punti e i 10 assist messi a segno otto giorni prima contro il Forlì, è risultato il peggior giocatore in campo realizzando nemmeno un punto nei 6 minuti in cui è stato impiegato, controllati da Ribeiro, Compagni e Blair, i lunghi campani (Jones, pericoloso solo nella ripresa, e Richmond, condizionato dai falli), non hanno inciso più del previsto sulle sorti dell'incontro.

«Sono contento per Ribeiro e per Erdmann - conclude Joseph Blair -. Hanno dimostrato tutto il loro valore. Dobbiamo però ancora lavorare molto per evitare momenti di indecisione, come quelli passati in avvio di ripresa che rischiano di compromettere il buon esito delle partite». **[w.d.b.]**

Una quota delle iscrizioni devoluta a società sportive

Una festosa immagine dell'edizione scorsa della Straconi: anche agonismo ma soprattutto divertimento e voglia di celebrare tutti insieme gli anni della capitale della «Granda»

# Straconi, per solidarietà non solo per agonismo

**CUNEO. La «Straconi» disputerà domenica 8 novembre, ma per le adesioni bisogna fare in fretta: i Gruppi sportivi hanno tempo fino a sabato prossimo. Gli individuali possono prendersela con più calma: per loro il termine ultimo sarà giovedì 5 novembre.**

Contemporaneamente alla marcia in città (6 chilometri facili facili con partenza e arrivo in piazza Galimberti), gli organizzatori del «Il Podio» guidati da Sergio Costamagna riproporranno l'«Asics-run», corsa podistica competitiva a livello internazionale a inviti, promossa da Franco Arese: gli olimpionici Maurizio e Giorgio Damilano a selezionare gli atleti che parteciperanno alle 5 prove separate, maschile e femminile. L'«Asics-run», che scatterà subito dopo la «Straconi», sarà trasmessa in diretta tv sulla Rai.

Già ai tempi della terribile alluvione '94, gli organizzatori della «Straconi» avevano saputo distinguersi in lodevoli iniziative di solidarietà, unendo il nome della camminata a quello di «Specchio dei Tempi» per raccogliere fondi tra gli iscritti a favore delle popolazioni disastrate del Cuneese. Nelle edizioni successive hanno proseguito con le 5 illuminanti, distribuendo decine di milioni di lire in contributi alle società sportive con il maggior numero di adesioni. Semplice il meccanismo: delle 7 mila lire di tassa iscrizione, mille sono state destinate ad una cassa speciale; la somma, integrata da versamenti di qualche generoso sponsor, è a disposizione dei Gruppi, entusiasti del progetto. Anche quest'anno, come nelle precedenti occasioni, la consegna dei contributi avverrà a Natale. «Il nostro non è un regalo sotto l'albero - spiega Sergio Costamagna, il capo della "Straconi" -, ma un ringraziamento dovuto a chi ci segue e soprattutto un aiuto concreto per sviluppare l'attività sportiva di base nel Cuneese».

Per gli 80 anni di Cuneo, gli organizzatori della «Straconi» hanno studiato una serie di omaggi in linea con l'evento. Ogni iscritto riceve la parure «Cuneo 800» con il portachiavi e il distintivo che riproducono il logo degli otto secoli. E, in più, una serie di dodici cartoline a colori con le caricature di Danilo Paparelli di importanti personaggi che hanno messo il loro nome nella storia della città, dal 1° Angelo Carletti (il patrono) al matematico Peano, da Barbaroux a Giolitti, da Garibaldi a Tazio Nuvolari, il mitico pilota che nel 1930 trionfò nella Mille Miglia e nella scalata da Cuneo al Colle della Maddalena.

Gli omaggi non finiranno qui. Per la «Straconi» del 2000 gli organizzatori stanno già pensando in grande: il prossimo anno scatterà il «trittico di fine millennio» con tre splendide monete da collezione raffiguranti i simboli del Barocco (le chiese di Santa Maria, Santa Chiara e Santa Croce) che saranno distribuite nel 1999, 2000 e 2001.

**Lorenzo Tanaceto**

GIOCO DEL LOTTO

# Un posto allo stadio? Si compra in ricevitoria

Volete acquistare i biglietti delle partite della Juventus? Ora potete farlo anche nelle ricevitorie del lotto. Il servizio, che è stato attivato in via sperimentale in dieci ricevitorie di Torino e che presto si estenderà ad oltre 800 in tutto il territorio nazionale, alla prima settimana di sperimentazione ha avuto un grande successo di pubblico. Ed infatti Arnaldo Caldera, nella sua tabaccheria in via San Donato 6, vicino piazza Statuto, appare molto soddisfatto mentre ci spiega come funziona il sistema: "Abbiamo venduto quasi tutti i 400 biglietti che ci sono stati messi a disposizione per Juventus-Inter. Ed anche abbiamo quelli per Juventus-Sampdoria di domenica prossima. Come funziona? La Lottomatica, concessionaria dello Stato, tramite la sua consociata LIS Lottomatica Servizi, ci ha messo a disposizione un computer collegato on-line con una banca dati dove viene tempestivamente aggiornata la disponibilità dei posti venduti di Delle Alpi. Così il nostro cliente può comprare il suo biglietto in tempo reale e che noi provvediamo immediatamente a stampare con un'apposita stampante (che imprime sul biglietto un codice a barre che ne garantisce l'autenticità e impedisce le contraffazioni, n.d.r.), anch'essa messa a disposizione dalla LIS. La fase sperimentale durerà circa per alcune partite. Poi potremo prenotare e stampare i biglietti direttamente con il nostro terminale con cui registriamo le giocate del lotto. E questo sarà solo il primo passo per arrivare a trasformare la ricevitoria in un centro di servizi per il cittadino: potremo infatti fornirgli i certificati anagrafici, le visure catastali, il bollo dell'auto...".

**Quanto si vince**

**ESTRATTO**
Se giochi 1.000 lire una ruota vinci 11.200 lire.

**AMBO**
Se giochi 1.000 lire su una ruota vinci 250.000 lire.

**TERNO**
Se giochi 1.000 lire su una ruota vinci 4.250.000 lire.

**QUATERNA**
Se giochi 1.000 lire su una ruota vinci 400 milioni

**CINQUINA**
Se giochi 1.000 lire su una ruota vinci 1miliardo

Il gioco è stato istituito con il fondo delle ricevute di legge (3%) destinate allo Stato e arrotondati alle 10 lire come da regolamento

| PIEMONTE | CUNEO |
|---|---|
| VINTI | VINTI |
| 4.329.161.679 | 361.866.470 |

| IN ITALIA |
|---|
| VINTI |
| 56.026.272.936 |

| Estrazioni del 24 Ottobre | | | | | | Estrazioni di domani | | | | | Numeri in ritardo/Estrazioni | | | |
|---|---|---|---|---|---|---|---|---|---|---|---|---|---|---|
| Bari | 26 | 1 | 40 | 54 | 48 | | | | | | 56/71 | 52/67 | 6/59 | 2/46 |
| Cagliari | 50 | 40 | 29 | 57 | 72 | | | | | | 28/117 | 31/73 | 64/70 | 53/66 |
| Firenze | 27 | 6 | 16 | 12 | 26 | | | | | | [illegible] | 32/59 | 33/56 | 83/53 |
| Genova | 74 | 6 | 90 | 43 | 30 | | | | | | 39/102 | 51/96 | 26/65 | 12/59 |
| Milano | 4 | 42 | 50 | 53 | 29 | | | | | | 25/61 | 69/50 | 8/50 | 7/44 |
| Napoli | 74 | 83 | 50 | 13 | 84 | | | | | | 73/60 | 31/58 | 61/53 | 21/52 |
| Palermo | 84 | 72 | 33 | 37 | 64 | | | | | | 42/87 | 31/60 | 50/50 | 25/46 |
| Roma | 77 | 73 | 28 | 74 | 75 | | | | | | 44/91 | 65/69 | 51/67 | 60/50 |
| Torino | 18 | 56 | 45 | 6 | 27 | | | | | | 13/89 | 5/86 | 63/67 | 26/67 |
| Venezia | 20 | 24 | 60 | 53 | 23 | | | | | | 21/87 | 69/67 | 5/60 | 78/55 |

**Dove seguire le estrazioni**

TUTTE LE SERE SU RAI 2
**"Il Lotto alle otto"**

20,00 RAI 2
23,01 RADIO 1
23,10 RAI 1

Internet: www.lottomatica.it

*E su tutti i quotidiani il giorno dopo l'estrazione*

**REBUS (8-8)**

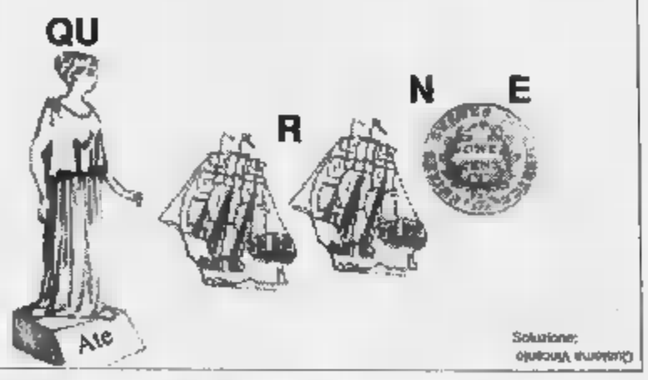


Soluzione: QUADRIGA (QUADRIGA)

**E SE VOLETE INCASSARE...**

**Vincite fino a lire 4.500.000**
*Pagamento presso la Ricevitoria dove si è giocato. Basta consegnare lo scontrino vincente. Il Ricevitore controlla lo scontrino, lo ritira e vi paga.*
**Vincite da lire 4.500.000 a lire**
*Prenotazione del pagamento presso qualsiasi Ricevitoria. Consegnate al Ricevitore lo scontrino, indicate quale forma di pagamento preferite (conto corrente bancario, conto corrente postale, in contanti presso qualunque sportello della Banca Commerciale Italiana) e ritirate l'attestato di vincita. Il premio è disponibile a tre giorni dalla prenotazione. Se avete scelto di ritirare il premio in contanti, recatevi presso qualunque sportello della Comit e presentate l'attestato. Sarete pagati subito.*
**Vincite da lire 20.000.000**
*Prenotazione del pagamento presso qualsiasi sportello della Comit. Presentate, insieme allo scontrino vincente, un documento d'identità e il codice fiscale e indicate quale forma di pagamento preferite. Il premio è disponibile sul vostro conto corrente bancario, postale o presso lo sportello Comit entro pochi giorni.*

# Un "gioiello" all'ombra delle mura di Lucca

Realizzare un centro di cultura e respiro europeo all'interno di un luogo di storia: nasce così il progetto di restauro dell'ex real collegio di Lucca, avviato con un piano di investimenti dai fondi del Lotto di 4 miliardi e 600 milioni di lire per il '98 e 4 miliardi e 872 milioni per il '99. Gli interventi sono rivolti al recupero funzionale degli spazi al pian terreno, destinati alla realizzazione di altre sale del Museo di Arte Sacra della città ospiteranno nel contempo un laboratorio di restauro ed un centro informazioni in convenzione con la Scuola Normale di Pisa. «E' il risultato di circa dieci anni di studio - spiega l'ingegnere Francesco Cecati della Soprintendenza ai Beni Ambientali e Architettonici di Lucca - il progetto impostato a suo tempo da Ragghianti (il celebre storico dell'arte n.d.r.), che vede la straordinaria collaborazione di Regione, Curia, Comune e Soprintendenza». In origine l'edificio fu pensato come un ampliamento dell'antico convento di S.Frediano alla chiesa del VI secolo. «Una basilica di grande importanza - precisa l'ing. Cecati - articolata in tre chiostri di diversa epoca». Il più antico è il chiostro di Santa Caterina, medievale, direttamente collegato alla basilica; gli altri due risalgono rispettivamente al '500 e al '600. Nel 1808 venne istituito un Collegio. Poi, con gli espropri napoleonici, si profilò l'idea, di autentico spirito illuminista, di conservare l'edificio per importanti occasioni ufficiali. Il complesso è un insieme organico in rapporto diretto con le mura della città. Secondo l'ing. Cecati «il fatto di trovarsi vicino alle mura e alla chiesa lo rendono un luogo particolarmente interessante e adatto per un centro culturale». Il restauro da una parte si inserisce nel progetto delle mura di Lucca che ha trasformato la zona in un parco urbano; dall'altra in un più generale discorso di salvaguardia dell'architettura romanica pisano-lucchese.

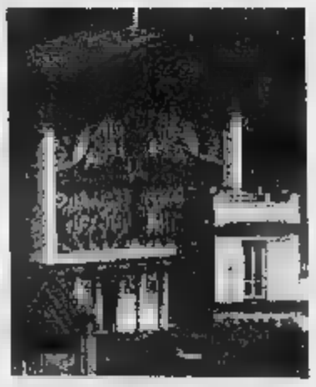

Informazione pubblicitaria

Scatta il Verde Hyundai.

CLAC

3.300.000 lire di sconto se rottami
il tuo usato non catalizzato di ogni età.

Garanzia Hyundai
3 anni o 100.000 km
Tutti i dettagli presso
i Concessionari.

GARANZIA 3 ANNI

accent
Dodici versioni 3, 4, 5 porte
da lire 15.600.000
chiavi in mano
con gli incentivi Hyundai.

Lantra
Dodici versioni berlina
e station wagon
da lire 20.650.000
chiavi in mano
con gli incentivi Hyundai.

HYUNDAI
La nuova
generazione

Offerta valida fino al 30/11/98 per auto disponibili in rete, non cumulabile con altre offerte in corso. Spese di rottamazione escluse. Prezzi esclusa IPT.

CONCESSIONARIE HYUNDAI DELLA PROVINCIA DI CUNEO

167-350127 www.hyundaiautoitalia.com

VELA s.r.l.
CUNEO - Madonna dell'Olmo - Via Torino, 178
Tel. e Fax 0171/412946

PECCHENINO automobili s.n.c.
Sede: Via Torino, 313 - 12063 DOGLIANI (CN) - Tel. (0173) 70268
Filiale per alba: C.so Asti 45, GUARENE (CN) - Tel. (0173) 211800

In qualsiasi momento.

Lo sappiamo, desiderate che le vostre spedizioni vengano consegnate velocemente e arrivino proprio all'ora prestabilita. E vorreste anche scegliere personalmente i tempi di ritiro e consegna. Quello di cui avete bisogno è un esperto in grado di rispondere a tutte le vostre domande. E TNT ha proprio quello che cercate: più di 50.000 esperti in oltre 200 paesi e un grande rispetto per la puntualità. Ogni settimana, consegnamo circa 10 milioni di spedizioni per le quali il fattore tempo è essenziale. L'importante, infatti, è che documenti, posta, pacchi e merci arrivino in orario. E con TNT potete esserne sicuri. Volete scoprire cosa vi può offrire TNT? Chiamateci: allo 011-2226111 per i servizi di trasporto espresso e posta internazionale, oppure allo 02-3321111 per i servizi logistici. O visitate il nostro sito Internet: www.tnt.it/it.

Global Express, Logistics & Mail

TNT

Nonostante qualche svarione difensivo la squadra di Eberini pareggia 2-2 con il Derthona e dimostra la mentalità giusta

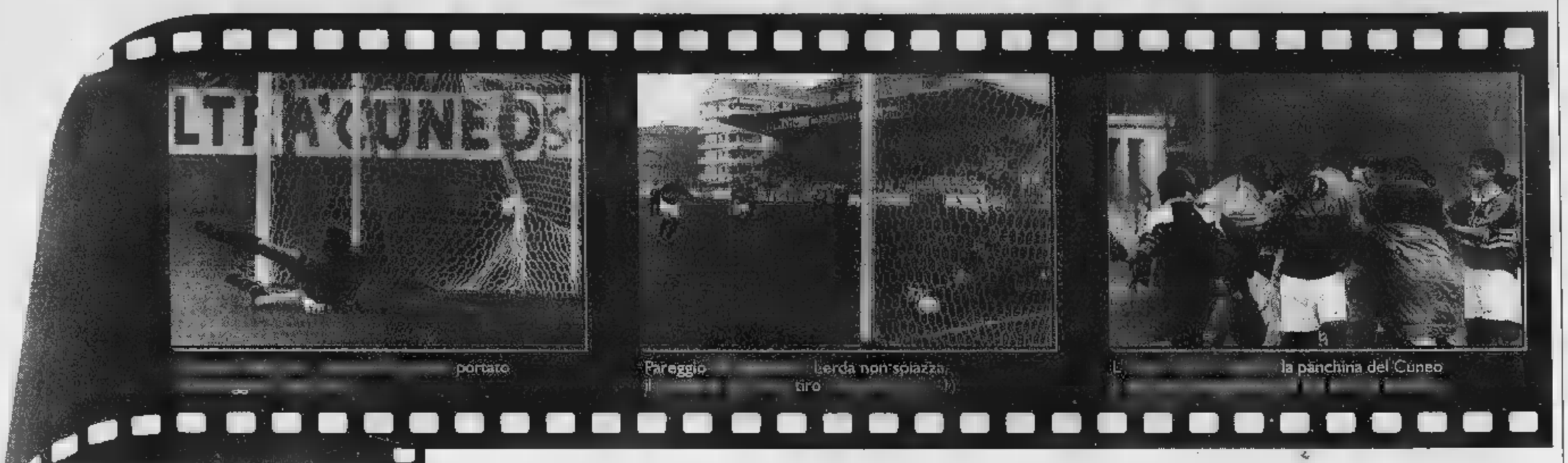

portato

Pareggio lerda non spiazza il tiro

la panchina del Cuneo

solc ore a re la

contro il Derthona le giocate Lerda sono sovente state inarrestabili

si prima di gol del 2-2

# Questo Cuneo ha grinta e orgoglio

## *I biancorossi reagiscono al doppio svantaggio*

**Il presidente Franco Arese è soddisfatto «Sono molto contento della prestazione della squadra. Domenica abbiamo giocato bene, ma certamente un successo ci avrebbe permesso di risalire in classifica»**

IL Cuneo gioca una grande partita, costruisce tantissime occasioni da rete ma due clamorose ingenuità difensive costringono i biancorossi alla divisione della posta nel derby regionale contro i leoncelli del Derthona.

La squadra di ha dimostrato grinta orgoglio da vendere: due volte in svantaggio, reti del bomber Falzone al 4' calcio di rigore ed al 24' della ripresa in contropiede, i biancorossi hanno recuperato grazie ai centri Lerda, anch'egli dal dischetto, prodezza balistica, pallonetto di sinistro sotto l'incrocio dei pali, di Paolo Moschetti quando mancavano appena cinque minuti al termine della partita.

A causa dei contemporanei infortuni occorsi ai due portieri Campana e Rizzi, Sergio Eberini ha schierato dal primo minuto il giovane 81' Gennaro Capasso prelevato appena venerdì sera dalla Cavese. Sicuramente si tratta di un talento, rivisto in altre occasioni in quanto l'altro ieri non ha dovuto compiere particolari interventi anche ha subito due reti.

Dal primo minuto c'è stato spazio anche per Roberto Marchisio che ha dato sostanza al centrocampo dei cuneesi privo dello squalificato Felice che commenta così la gara: «Ho visto la solita partita. Noi facciamo gioco, creiamo tante occa- e gli avversari appena sbagliamo ci castigano. E' un momento particolare, davvero strano sfortunato. Bisogna tenere duro. Prima o poi sono sicuro che verranno risultati migliori».

Eccoci il presidente Franco Arese che sfodera un bel sorriso e giudica così la gara tra la squadra ed il Derthona: «E' stata una partita nata male ma che grinta orgoglio siamo riusciti a pareggiare. I nostri avversari hanno realizzato un rigore e fatto un tiro in porta, il minimo indispensabile per segnare due reti. Noi abbiamo creato molto gioco. Siamo riusciti a pareggiare una prima volta. Pensavamo di poter ribaltare il punteggio, ma siamo stati colpiti in contropiede. Poi riusciti a pareggiare ancora con un gran gol di Moschetti. Io sono molto contento della prestazione della squadra. Domenica i ragazzi hanno giocato un buon calcio, purtroppo sarebbe stata la grande occasione per risalire in classifica, visti gli altri risultati. Potevamo almeno ridurre lo svantaggio, è andata male, ma ci rifaremo».

Sentiamo anche il parere di Piero Arese fratello di Franco: «Il Derthona ha fatto due tiri in porta ed ha segnato due reti. Noi abbiamo costruito molto, ma la partita non è finita come il volume gioco espresso dai ragazzi avrebbe meritato.

In tribuna ad assistere alla gara c'era il responsabile del settore giovanile biancorosso Valter Vercellone che commenta così il match: «Ho visto un grande primo tempo. Forse il più bel primo tempo che abbiamo giocato in casa. rigore subito in apertura ci ha condizionato anche se abbiamo costruito tantissime occasioni. Il secondo gol degli ospiti ci aveva tagliato le gambe. Per fortuna che ci ha pensato Moschetti ha riequilibrare il match perché altrimenti sarebbe stata molto dura».

La parola passa Sergio Eberini: «Sono molto soddisfatto perché la squadra ha disputato un ottimo match. Secondo me abbiamo disputato la miglior partita da quando è iniziato il campionato. Abbiamo creato, abbiamo costruito, abbiamo corso. Ci siamo mossi senza palla, abbiamo creato palle gol. portiere avversario ha fatto alcuni interventi superlativi. Il neo resta questa perforabilità della difesa. Con il Dethona abbiamo risolto molti dei nostri problemi sia a livello tattico che organizzativi. Ritengo che alla fine queste prestazioni riusciremo ad esprimerci da squadra di grande valore anche per la retroguardia». I biancorossi riprenderanno questo pomeriggio la preparazione al Parco delle Gioventù.

| (5-3-2) | |
|---|---|
| CAPASSO | 6 |
| MARCHISIO | 6,5 |
| VOLCAN | 6 |
| CARIDI | 5,5 |
| BERTINO | 5,5 |
| GIOVINE | |
| BECCHIO | 6 |
| | |
| | 5,5 |
| (60' ZOCCO) | s.v. |
| LERDA | 6,5 |
| CARIGNANO | 6,5 |
| All.: EBERINI | 6 |

| DERTHONA (5-3-2) | |
|---|---|
| ALLIOTTA | 7,5 |
| FRASCELLA | 6 |
| (55' LONZA) | 6 |
| PICCAREDDA | 6,5 |
| | 6,5 |
| | |
| SCHILLACI | 6 |
| LAPPANESE | 6 |
| (61' TARTAGLIA) | s.v. |
| | 6 |
| FALZONE | 7 |
| CINQUETTI | 6,5 |
| BRAMBILLA | 6,5 |
| All.: GORI | 6 |

**Arbitro:** GOTTIPAVERO di Venezia 6,5

s.t.: 5' Falzone (rigore); 54' Lerda (rigore); 64' Falzone; 85' Moschetti. **Ammoniti:** Bonadio, Caridi, Bosoni. **Spettatori:** 700 circa.

**Note:** prima della gara è stato osservato un minuto di memoria di Tommaso ex giocatore dei biancorossi scomparso anni.

## CHI SI RICONOSCE ENTRI GRATIS

**CUNEO.** I tifosi biancorossi, cerchiati nella foto Bedino re assistono alla sfida il Derthona dalle tribune dello stadio «Paschiero», avranno un biglietto gratuito di tribuna centrale numerata per la prossima partita casalinga della squadra allenata da Eberini: l'interessantissimo derby Cuneo 1905-Verbania, in programma do- novembre alle 14,30. Chi si riconosce dovrà presentarsi il giorno della gara alla cassa della tribuna centrale numerata con l'originale della pagina de «La Stampa» su cui pubblicata la fotografia.

In collaborazione con:

asics

SERVIZI INDUSTRIALI

TNT

GIORDANO&C.
IMPIANTI ELETTRICI CIVILI-INDUSTRIALI SOFTWARE
G.B. BONGIOANNI – CUNEO Tel. 0171 696864/5/6 Fax

A.C. CUNEO 1905

Eccellenza, contro gli azzurri i grandi favoriti del campionato non sono mai stati pericolosi

# Così Fossano ha fermato il Moncalieri

## *Dopo la sconfitta a Pianezza, Alba contesta i giocatori*

**FOSSANO.** Gara intensa sul piano agonistico, ma poche emozioni: Fossanese-Moncalieri, «clou» della settima giornata dell'Eccellenza, è finita 0-0. Un risultato che permette al Cumiana (vittorioso per 2-0 sul Saluzzo) di agganciare la capolista; all'Asti di portarsi a un punto dalla coppia di vertice; il Bra (perentorio 4-1 sul ), Lascaris (3-1 casalingo sull'Albese) e Pinerolo (che ha espugnato 3-1 Villafranca) di raggiungere al posto la Fossanese.

«Sono soddisfatto, perchè abbiamo affrontato senza timori riverenziali la squadra che, per la qualità del suo organico, è destinata a vincere il campionato - dice il tecnico degli azzurri, Beppe Mosso -. Abbiamo chiuso tutti gli spazi ai Moncalieri; le uniche due occasioni-gol dell'incontro state della Fossanese, ma il pari è sostanzialmente giusto».

Lo 0-0 nel big-match ha favorito il Bra, che ha rosicchiato due punti alla capolista e agganciato la il terzo posto. In casa, la squadra di Arturo Merlo ha superato agevolmente (4-1) il modesto Muthi. Capitan Fava ha aperto le marcature scadere primo tempo; in avvio di ripresa c'è gol di Capra, poi la «doppietta» firmata da Ferri.

Tre «regali» della difesa - come riferisce l'addetto stampa del club, Ivo Groppo - hanno spianato la strada al Pinerolo, vittorioso per 3-1 sul campo Villafranca. Sullo 0-3, Bellino accorciato distanze; poi è stato negato il penalty per un evidente intervento in area ai danni dello stesso Bellino.

A Pianezza, l'Albese (espulsi Aimasso dopo 27' e Gallipoli alla mezz'ora della ripresa) è uscita sconfitta 3-1 (sullo 0-3 ha accorciato distanze Casciano rigore) dal campo del Lascaris. Il «ds» Saverio Roman arrabbiatissimo: «Alcuni giocatori devono fare un di coscienza: gli avversari alla nostra portata, ma la prestazione è stata disastrosa». Il Saluzzo - senza cinque titolari - ha perso 2-0 sul campo della neocapolista Cumiana. «Ancora una volta abbiamo beccato gol incredibili; ci servono rinforzi in tutti i reparti» dice lo sconsolato allenatore Michele Del Vecchio, che ieri ra ha incontrato il presidente del club Piero Boretto.

**Renato Arduino**

Da sinistra capitan Lino Formato e due protagonisti dell'importante pareggio centrato dalla Fossanese con il Moncalieri, a destra il presidente del Saluzzo Piero Boretto che ieri ra ha incontrato il tecnico per valutare l'ingaggio di eventuali rinforzi (MURALDO)

## Centallo espugna Dogliani

### *In Prima è cambiata la capolista Tutti i risultati di Seconda e Terza*

**DOGLIANI.** In Prima categoria il Centallo ha fatto il ribaltone espugnando in modo clamoroso il campo del Dogliani e insediandosi in vetta.

**Prima Categoria. Girone** Barge-Savigliano '81 2-0; Carmagnola '98-Pool Giovancalcio Caraglio 0-0; Carmagnolese-Koala 1-0; Cavour-Luserna 0-0; Corneliano-Genola 1-0; Dogliani-Centallo 0-3; Racconigi-Augusta Benese 0-0; Tre Valli-Stella Azzurra 2-1.

**Classifica:** Centallo 15; Dogliani 14; Carmagnola '98 12; Barge 11; Cavour 10; Corneliano, Tre Valli, Caraglio, Racconigi e Savigliano '81 9; Luserna e Carmagnolese 8; Benese e Stella 7; Genola 6; Koala 5;

**Seconda categoria. Girone** Azzurra 2000-Chiusa Pesio 3-1; Beinette-Virtus Carassone 3-1; Cervere-Ama Brenta Ceva 1-1; Garessio-Roretese 1-2; Olimpyc-Fossano Borg 83 1-1; San Paolo-Boves 1-0; Valvermenagna-Passatore 2-0.

**Classifica:** Azzurra 13; Cervere 12; San Paolo, Valvermenagna 11; Roretese, Beinette 9; Passatore, Ama Brenta 8; Olympic, Borg '83 7; Chiusa Pesio 6; Garessio 4; Boves 2, Virtus Carassone 1.

**Girone** Caramagnese-Pro Polonghera 0-0; Cavallermaggiore '97-Ceresole Turbana 4-1; Europa-Moretta 3-2; Montatese-Roero Calcio 0-1; Pancalieri-Vigone '92 5-3; Sanfront-Bridel Villafalletto 4-4; Valvaraita-Bagnolo 3-0.

Caramagna, Pancalieri 16; Valvaraita 15; Vigone, Europa 10; Bagnolo 9; Polonghera, Sanfront, Cavallermaggiore '97 6; Moretta, Roero '97 5; Montà e Bridel 4; Ceresole 3.

**categoria. Girone** Bagnasco-Tuttostampa Ronchi 6-0; Carrù-San Sebastiano 3-3; La Maison Mgm Vernante-Barbros Mondovì 2-2; Peveragno 85-Cervasca 0-1; San Chiaffredo-Usque tandem 1-3; Sporting 2000 Maddalene-Auxilium Cuneo 5-3. Riposa Madonna delle Grazie. Il Peveragno, sconfitto in casa dal Cer- (ora secondo), resta leader 10 punti.

**Girone B:** Paesana-Cavallerleone 2-1; Pro Verzuolo 3000-Villanovetta 0-0; Revello-Liber- Manta 1-0; Scarnafigi-Musiello Saluzzo 90 3-3; Venasca-Auxilium Saluzzo 1-1; Villanova Solaro-Racconigi 0-1. In vetta il Paesana aggancia a quota 10 la Pro Verzuolo.

**Gi** Albanova-Cinzano 91 1-2; Cortemilia-Canalese 2-1; Gallo calcio-Santa Margherita 6-1; Marene-Lamorrese 2-0; Neive-Auxilium Bra 1-3; San Cassiano-Castagnito 5-3; Monforte Barolo boys-Vezza 3-0. Con sei gol il Gallo prosegue la marcia solitaria vetta alla classifica (13 punti), seguito da Cortemilia e Monforte (11).

Bocce: 2 ori transalpini; 1 all'Italia

# Saluzzo incorona regina la Francia

Il pubblico sulle tribune bocciodromo dell'Auxilium Saluzzo (MARIO TEVINO)

**SALUZZO.** Due medaglie d'oro alla Francia (che ha trionfato nel tiro di precisione e in quello progressivo, risultando la regi- degli Europei); ciascuno per Italia (nella prova a coppie), Croazia (Individuale) e Monaco (nel «combinato»). E' il bilancio dell'undicesima edizione dei Campionati europei Seniores di bocce, che si sono disputati - con buon successo organizzativo e di pubblico - i campi dell'Auxilium Saluzzo, con spettacolari sfide fra atleti di sedici nazioni.

Gli azzurri Mario Suini e Carlo Ballabene (con la riserva Sergio Guaschino) hanno conquistato il titolo continentale nella prova a coppie. Nel girone di qualificazione, l'Italia aveva superato Germania, Monaco e, a fatica, Andorra. L'agevole successo sulla Croazia ha spalancato le porte per la finale, nella quale gli azzurri hanno battuto la Francia con un secco 13-2. Al terzo posto Monaco, quarta la Croazia.

Nell'Individuale, Ballabene - dopo aver superato gli atleti di Lussemburgo, Monaco e Belgio - ha ceduto in finale al croato Novak, che s'è imposto per 13-4. Terzo lo svizzero Pignone, quarto il monegasco Bruni.

Nella p del «combinato», Suini s'è arre nei quarti di nale (26-22) allo jugoslavo Durovic. In finale, Rossello (Monaco) ha avuto la meglio sullo svizzero Colella. Bronzo al bosniaco Primorac, davanti allo jugoslavo Durovic.

«Doppietta» francese nei «tiri». Nel tiro di precisione (l'azzurro Guaschino era uscito di nei quarti di finale) il transalpino Perras ha conquistato 50 punti. Nel «progressivo», il friulano Marco Ziraldo, detentore del record mondiale della specialità, s'è dovuto accontentare della medaglia di bronzo. Maugiron ha trionfato con 41 «centri» su 45 bocce tirate; al secondo posto l'ottimo atleta croato Novak, «staccato» di una sola bocciata. [r. a.]

Il Palio Weekend è carica di energia: pronta a fare con te le cose che più ti piacciono e a seguirti ovunque, nelle tue giornate più impegnative come nel tempo libero. Oggi le soddisfazioni cominciano già dal prezzo: il tuo usato che vale zero vale almeno 3.600.000 lire di risparmio per passare a Fiat Palio Weekend. Questa auto sarà tua a partire da 19.900.000 lire. Fiat Palio Weekend: la tua energia non può più aspettare.

** Prezzo comprensivo della valutazione usato L. 3.600.000. Offerta valida fino a fine mese per le vetture disponibili presso la Rete.*

FIAT

CONCESSIONARIE FIAT DELLA PROVINCIA DI CUNEO

**FILLINO**
Via Alba, 1
12084 Mondovì (CN)
Tel. 0174/40252-3

**GENERALAUTO**
Viale Madonna dei Fiori, 20
12042 Bra (CN)
Tel. 0172/423673-4

**L'AUTOMOBILE**
Via Bra, 2
Fraz. Madonna dell'Olmo
12100 Cuneo
Tel. 0171/412241

**LINEA**
Corso Romita, 1
12038 Savigliano (CN)
Tel. 0172/710701-11-13

**SQUADRA**
Corso Piave, 195
12051 Alba (CN)
Tel. 0173/281321

**VETTA**
Corso Francia, 46
12100 Cuneo
Tel. 0171/345800

PRODOTTI E DISTRIBUITI DA LUXOTTICA. MOD. 843

GIORGIO ARMANI

OCCHIALI

# Ego. L'egocentro della moda in Liguria.

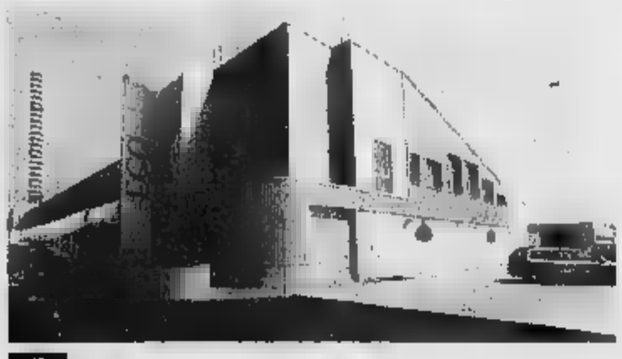

Ogni giorno, centinaia di persone vengono da Ego e scoprono un negozio assolutamente unico in Liguria: grande da non credere, facile da raggiungere, comodissimo per parcheggiare, 4500 mq ■ abbigliamento ■ biancheria per la casa dove trovare le proposte più attuali e prestigiose.

**Moda:** Prandina, Nervesa, Alca, Planet Grid, Montezemolo, Tino Cosma, I Maschi, Blue Notes, Yves Saint Laurent, Navigare, Barbour, Gran Sasso, Nike, Dockers, Lee, Rifle, Levis, Energie, Fila, Pepe Jeans, Seven, Gazebo, Donna Enrica, Elena Mirò, Giorgio Ciscato, Donna Sì, Kauten, Toy Girl, Sfizio, Fausta Tricot, Emanuel Schvili, Lady Carlotta, Ile Janis, Lovable, Elsy, Bambola Fritta, Monnalisa
**Casa:** Valentino, Pierre Frey, Ungaro, Laura Ashley, Daunenstep, Lanerossi, Mirabello, Redaelli, Yves Delorme, Dorma, Mottura, Kenzo, Pretti, Jalla, Carrara, Timas, Alkor, Bottaro, Sati, Cecchi ■ Cecchi, Compagnia Lane Preziose, Saniflor, Bellora, Zucchi, Point à la ligne, Wallflor, Telerie Gonzaga, I classici di Rodolfo Modena, Crestan, Svad-Dondi, Passamaneria Toscana, Slamp.

EGO
[redacted] e [redacted] di [redacted]

**ORARI ■ APERTURA**

| | |
|---|---|
| **Lunedì/Martedì:** | **15,30/20,00** |
| **Mercoledì/Giovedì:** | **10,00/12,30-15,30/20,00** |
| **Venerdì/Sabato:** | **10,00/20,00** |
| **1ª Domenica del mese:** | **15,30/20,00** |

**Via Italia, 2 (lungo la superstrada) · Vado Ligure SV · Tel. 019.215801 r.a.**

La nuova corsa è stata istituita dall'Alitalia. Costo del biglietto: 160 mila

# Volo AZ To-Milano in autostrada

## *Per collegare Malpensa 2000*

Ha le ruote e viaggia sulla A4 il nuovo «volo» Torino-Milano dell'Alitalia. Si tratta di un collegamento stradale, ma sui terminali della compagnia italiana lo troverete identificato vero e proprio volo di linea, con la consueta sigla AZ. E' il servizio di «volobus» che parte da Torino Porta Nuova, diretto all'aeroporto di Malpensa 2000. Permette di fare il «check-in» del bagaglio prima salire sull'autobus. E' gratuito solo per i passeggeri dell'Alitalia. Gli altri pagano 332 mila lire per l'andata e ritorno. Viaggia tre volte al giorno dal lunedì al venerdì, due durante il fine settimana. E' il simbolo di quanto Alitalia voglia spostare il baricentro del traffico aereo lo scalo in provincia di Varese appena inaugurato. giorni scorsi si discusso della cancellazione di alcune in partenza da Caselle. E dall'aeroporto torinese erano arrivate le voci chi riteneva ormai «snobbato» questo scalo dall'Alitalia. Gli esempi la cancellazione del collegamento con Parigi e il trasferimento di quello con Londra sullo scalo più scomodo di Stansted.

Tutte le strade portano a Malpensa, dunque. Anche poi, visti i primi due giorni di caos allo scalo milanese, le attese i disagi sembrano scoraggiare i torinesi, che probabilmente continueranno rivolgersi, se possibile, a Caselle. Ma quanto costano i collegamenti? Nel caso del volobus dell'Alitalia, il costo dello spostamento compreso nel prezzo biglietto. Facciamo un esempio: se acquisto un Malpensa-New York, diventa Torino-Malpensa-New York za cambiamenti di prezzo. La tariffa sarebbe 160 mila lire solo andata, ma questo costo non viene aggiunto al normale prezzo del volo da Milano. Si viaggia gratis, insomma. A meno di non avere in tasca un biglietto con un'altra com- aerea, o ancora biglietto. Il servizio partito domenica, un po' in sordina, con meno di dieci passeggeri a bordo.

Ci poi altre soluzioni per arrivare allo scalo lombardo. Sempre da Porta Nuova una corsa in taxi non è alla portata tutti: 400 mila lire solo andata. Lo hanno appurato con un certo dolore ieri due giovani inglesi che sono stati bloccati in stazione sciopero ferrovieri lombardi, agitazione che ha portato alla cancellazione dei collegamenti ferroviari.

**COME I COSTI A CONFRONTO**

| | |
|---|---|
| ■ BUS SADEM DA CORSO INGHILTERRA | lire 30.000 |
| ■ TAXI DA PORTA | lire 400.000 |
| ■ TRENO + | |
| Interregionale Torino Porta Nuova-Milano Centrale: | lire in primo classe e lire 14.000 in seconda classe |
| Intercity: lire 37.500 in primo classe, lire in seconda classe | |
| Autobus Milano-Centrale Malpensa: | lire 13.000 |
| ■ VOLOBUS ALITALIA | lire 166.000 |
| ■ | lire |

(secondo la tariffa chilometrica Aci che calcola tutti i costi del veicolo, in questo caso, esempio, Fiat Brava di due anni, 1600 cc, di 50 mila km)

Il bus dell'Alitalia viaggia tre volte al giorno al venerdì Due corse giorno invece sono previste fine settimana

Il «volobus» parte dalla stazione Porta Nuova Check-in del bagaglio prima della partenza

**Si può arrivare al nuovo scalo anche Milano Centrale.** Un viaggio in treno: l'Interregionale impiega un'ora e cinquanta minuti e costa, sola andata, 23.500 in prima classe, 14.000 in seconda; l'Intercity un'ora trentacinque al prezzo di 37.500 in prima e 22.500 in seconda. Una volta in stazione a si prende la navetta «Air Pullmann». Parte ogni mezz'ora dalla stazione, cominciare dalle 5,30 del mattino. Costa 13.000 lire sola andata. Attenzione, le corse alla mezz'ora dirette ancora Malpensa vecchia. qui è comunque possibile utilizzare il servizio navetta fino al nuovo scalo, con spostamento di dieci minuti. Altra possibilità: dalla stazione milanese prende la metro fino alla fermata Cadorna e da lì parte un'altra navetta solo per Malpensa 2000. Prezzo identico.

**AUTO.** C'è poi la soluzione automobile. Sono 150 chilometri, seconda della strada che si prende. Calcolando il costo al chilometro con la tabella dell'Aci (lire 329 al km, che comprende l'usura, l'assicurazione insomma tutte le spese, prendendo come esempio Fiat Brava 1600 di due anni), fa 94.000 lire. Alla Malpensa 2000, il parcheggio costa 24.000 lire al giorno.

più concorrenziale sembra l'autobus della Sadem. Parte da corso Inghilterra tutte le mattine alle 7,15 e la domenica e il lunedì c'è una corsa anche alle 10. Costa 30.000 lire sola andata e ci mette due ore. Lo stesso tempo del «volobus» dell'Alitalia.

IN BREVE

PIEMONTE LIGURIA VALLE D'AOSTA

### Frisone sostituisce alla guida Taurinense

Cerimonia avvicendamento oggi, ore 11 nella caserma Montegrappa, alla guida della Brigata alpina Taurinense. Il brigadiere generale Armando Novelli (nella foto) lascia comando collega Pietro Frisone, 51 ni, già addetto militare all'Ambasciata italiana a Mosca. Novelli andò a comandare la Scuola sottufficiali dell'Esercito a Viterbo, destinata a diventare una vera propria «università per i marescialli». Sotto il comando Novelli, la Taurinense è impegnata nella missione «Alba» in Albania, per oltre sei mesi in Bosnia, nell'ambito della missione «Sfor» della Nato. Durante periodo di comando contingente italiano a Sarajevo, il generale Novelli ha anche portato termine numerose missioni umanitarie in stretto collegamento la cooperazione italiana ed associazioni di volontariato.

### Gli imprenditori liguri «Serve più sviluppo»

**GENOVA.** Centinaia di imprenditori, politici, professionisti hanno gremito ieri Salone di Palazzo Ducale di Genova per l'Assemblea pubblica dell'Assindustria nel corso quale il presidente, Riccardo Garrone, ha annunciato una serie di richieste al mondo politico per rilanciare lo sviluppo, l'occupazione e la ripresa del territorio. Garrone ha anche annunciato di dar vita a un Forum nelle prossime settimane.

### I piromani in azione nella hotel

**SANREMO.** Attentato incendiario l'altra notte nella zona dei grandi alberghi di Sanremo, al quartiere Fore. I piromani hanno distrutto un furgone «Iveco Daily» della ditta di calzature «Suole e cuoio» danneggiando lievemente pullman gran turismo tedesco. I danni ammontano ad una trentina di milioni. I carabinieri, che si stanno occupando delle indagini, hanno confermato l'origine dolosa delle fiamme.

### Ammonito il giudice Ferrua la conferma

**ASTI.** La Cassazione ha confermato l'ammonizione del Csm nei confronti di Aldo Ferrua (nella foto), giudice della Corte d'Appello Torino. Il magistrato era stato ammonito dal Csm per una vicenda che risale ai primi Anni '90 quando era procuratore presso la pretura ad Asti. In un procedimento, ricevuto dalla parte offesa (un concessionario d'auto) due biglietti omaggio per assistere una partita del Torino e due confezioni di vino. Era anche stata aperto un procedimento penale nei confronti di Ferrua, nel quale era stato prima condannato e poi assolto dall'accusa abuso «perchè il fatto non sussiste». La Cassazione ha però confermato il comportamento definito «disdicevole» del magistrato. Ferrua racconterà la sua storia un libro in uscita a novembre, con prefazione di Bruno Vespa.

### I sindaci: eliminiamo quell'incrocio-killer

**BIELLA.** Ancora un incidente all'incrocio-killer sulla statale per Vercelli. Non ci sono feriti gravi, ma i sindaci tornano a lanciare l'allarme: «Bisogna fare subito qualcosa». L'Anas s'è chiamata fuori, perché non ha soldi. Così tocca alla Provincia una soluzione: l'incrocio è in curva e al fondo di un avvallamento. «Due le possibilità - dice l'assessore Giuseppe Nicolo -: un semaforo una rotonda alla francese».

### La riposo a Genova

**GENOVA.** Una casa riposo abusiva con otto anziani ultraottantenni autosufficienti, dei quali affetto dal morbo di Parkinson, stata sgomberata dalla polizia, ieri pomeriggio, in via Barabino, strada centro. La gestivano un e una donna aiutati da un'extracomunitaria, senza personale medico nè infermieristico. La retta mensile di un milione. «Li trattavano bene» hanno detto i parenti.

Gran Paradiso

## Mondi inaugura sede rinnovata del Parco

Dopo quattro anni e mezzo il Parco nazionale del Gran Paradiso esce dal commissariamento. L'ha assicurato, ieri, il ministro per l'Ambiente Edo Ronchi, inaugurando la restaurata ampliata sede «storica» dell'Ente nazionale Gran Paradiso, in via della Rocca. «Entro breve tempo - ha fatto sapere il ministro - verrà superato lo di commissariamento del Parco che dura dal '94 e verrà nominato il presidente che resterà in carica cinque anni». All'inaugurazione presente, oltre al direttore del Parco Michele Ottino, anche l'attuale commissario straordinario Franco Montacchini, candidato unico alla nuova presidenza. «L'Italia sarà presto il Paese europeo con il maggior numero di parchi nazionali» ha detto il ministro ricordandoo che attualmente sono 17 ma che ne sono in arrivo altri tre (Cinque Terre, Appennino Tosco-Emiliano, Silaf. Ronchi ha poi sottolineato che i contributi per i parchi sono mentati. «Attualmente abbiamo una disponibilità di miliardi a fronte di contributo passato 46 miliardi l'anno».

Il magistrato ipotizza una truffa: centinaia le prescrizioni sospette dei farmaci

# Doping, spuntano anche false ricette

## *Ormoni ed «epo» a persone sane, pagati dalle Asl*

Guariniello scava e trova che si prescrivevano della crescita e eritropoietina, il top del doping. persone e a spese del servizio sanitario nazionale. Una truffa ai danni dell'ente pubblico affaccia dall'ennesimo sviluppo dell'inchiesta giudiziaria nata dalle dichiarazioni di Zdenek Zeman.

I conti della truffa sono ancora possibili, ma per indignarsi è già sufficiente la scoperta di ricette mediche presumibilmente false che, in ogni caso, riportavano codici di specialisti veri, ma non più convenzionati con sistema sanitario pubblico. E' ovvio che i controlli arrivati ritardo e per il momento si fermano al 1997.

Abbiamo già dato conto del migliaio di ricette a rischio fra le 22 mila dell'anno scorso in Piemonte, per quanto riguarda la prescrizione dell'ormone della crescita. settore dell'assessorato regionale alla Sanità che si occupa dei controlli dell'attività sanitaria lavorando anche sui tabulati dell'eritropoietina e per il momento indica nell'ordine centinaia le ricette sospette.

C'è anche un altro aspetto che emerge dalle verifiche sollecitate dai Nas per conto Guariniello: nonostante il Cuf comitato unico dei farmaci) dato disposizioni piuttosto rigide, valide sino all'altro ieri, ricette di prodotti a base eritropoietina state firmate anche da medici generici nel 1997. E comunque il servizio regionale ha rimborsato per lo anno 7 miliardi e 277 milioni per il costo di tutti i farmaci con eritropoietina. All'interno di quella si può di quantificare la truffa ai danni della collettività.

Per il 1998 si hanno indicazioni parziali, relative ai primi sei mesi: 4 miliardi e 233 milioni di rimborsi per 6.887 ricette. La proiezione sull'intero farebbe pensare ad un'impennata prescrizioni, consumi costi. dai conti del 1997 (13.265 ricette e i conseguenti 7 miliardi rotti di pubblica) mancano, ci stato precisato, i dati da maggio a luglio compreso delle Asl torinesi: la società cui stata appaltata la registrazione delle sarebbe sinora in grado di ricostruire la contabilizzazione di quel periodo.

Figuriamoci il resto: controlli inesistenti per il passato, uno scandalo che ha potuto svilupparsi di conseguenza e conseguare alla necessità contenere la spesa pubblica un paradossale. Ma vero. Adesso Guariniello vuole andare sino in fondo. E non solo per Torino. **[al. ga.]**

**EXTRACOMUNITARI IN 19**

## *Blitz della Finanza allo stadio*

Oltre tremila magliette i colori della Juventus e dell'Inter, pantaloncini e cappellini prodotti senza l'autorizzazione all'uso del «logo» delle squadre degli sponsor, sequestrati domenica dai finanzieri del Nucleo regionale della Tributaria. Le Piamme gialle hanno scoperto i capi abbigliamento «abusivi» passando al setaccio l'area dello stadio Delle Alpi e controllando i venditori ambulanti del piazzale. Diciannove cianti sono stati denunciati alla Procura repubblica per mercio di prodotti contraffatti e ricettazione. L'uso del marchio delle squadre e degli sponsor è, infatti, di esclusiva pertinenza dei club, oltre che della Robe di Kappa per il team bianconero e della Nike per la compagine milanese. Il blitz inquadra in una più ampia attività contrasto del commercio di prodotti contraffatti, avviata dai militari.

### Giornata della fondazione Mondovì compie 800

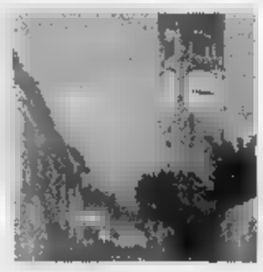

Oggi la città festeggia «Giornata della fondazione» nell'ambito delle celebrazioni per gli ottocento anni nascita del Comune indipendente. Alle 9,30 sindaco Riccardo Vaschetti ha convocato un Consiglio comunale straordinario pubblico per sottolineare la ricorrenza (risale al 27 ottobre 1198 il primo documento in cui si cita la Comunità monregal autonoma). Alle 10,30 si salirà a Piazza (la parte più antica della città con la torre del Belvedere) per solenne nella Cattedrale, concelebrata dal vescovo di Mondovì, Luciano Pancomio, e dai vicari generali della diocesi Alba e di Asti. Parteciperanno rappresentanze delle associazioni e istituzioni cittadine, nonché delle scuole superiori di Mondovì. Uscita anticipata degli alunni delle Medie, per presenziare alla funzione. Alle 13, pranzo ufficiale all'Alberghiero.

### Blitz anti-droga nell'Alessandrino

**ALESSANDRIA.** è conclusa all'alba di ieri vasta operazione antidroga eseguita dalla squadra mobile. Sono 40 le per- coinvolte: 12 arrestate 28 denunciate. Fra gli arrestati tre albanesi: da loro gli altri inquisiti acquistavano marijuana, ecstasi e cocaina che poi spacciavano davanti ad alcune discoteche della provincia e in tre della città. Sono anche stati sequestrati 20 milioni, pistole oro.

### Novara, la stazione ferroviaria in

**NOVARA.** Stazione paralizzata ieri per otto ore, dalle alle 17, in seguito allo sciopero personale addetto alla circolazione in Lombardia. Per non rischiare ritardi, o restare a piedi, molti pendolari novaresi ieri mattina hanno anticipato le loro partenze verso i posti lavoro. Dal primo mattino al tardo pomeriggio Novara è diventata un capolinea per i treni provenienti da Milano e diretti a Torino e in senso inverso.

**PAPA' DI NICHOLAS**

### Reginald Green in Sala Rossa

Incontro in Sala Rossa di vasta rappresentanza di amministratori e di esponenti dell'Aido con Reginald Green, papà di Nicholas, bambino ucciso malavita in Calabria, i cui organi avevano salvato numerose vite, tra le altre quella di una ragazza siciliana che ora è sposata e che ha chiamato il figlio Nicholas. A ricevere Reginald Green, l'assessore all'Istruzione, Paola Pozzi, che, accogliendo l'invito di alcuni consiglieri (Battuello, Chiavari- e Lospinuso del Cdu-Udr) ha lanciato l'ipotesi di intitolare un giardino e l'aula una scuola al piccolo Nicholas, come «esempio di generosità» e per sensibilizzare i giovani sul problema della donazione organi.

E' stampato La Spezia: «Arriva alle Poste di Torino e lì ferma troppo»

# Bollettino «lumaca» del Piemonte

## *La «Gazzetta ufficiale» della Regione in ritardo*

Il Bollettino Ufficiale Regione Piemonte viene recapitato agli utenti con alcuni giorni di ritardo, a volte persino con una settimana. La denuncia arriva da Mariangela Cotto, capogruppo del Cdu in Consiglio regionale. Spiega: una verifica incrociata fatta sul territorio regionale è risultato che più volte la distribuzione del Bollettino viene operata con diversi giorni di ritardo rispetto alla data di copertina che fa fede della decorrenza dei termini per la pubblicazione di atti, bandi di gara, concorsi». Le conseguenze? Negative: «I pubblici amministratori, i privati e le che a vario titolo hanno rapporti con la Regione si vedono ridurre i tempi per presentare le domande quindi ricevono un danno. Il Bollettino, infatti, è uno strumento tecnico operativo di fondamentale importanza».

Cotto ha presentato un'interrogazione urgente per se «la giunta ha accertato le reali cause dei ritardi e quali iniziative intende porre in essere per evitare il ripetersi di tali situazioni che certamente non contribuiscono a far risaltare la giusta volontà di assicurare efficienza ed efficacia al servizio della Regione». Aggiunge: «La pubblica amministrazione punisce implacabilmente i ritardi, anche solo di un giorno, dei cittadini. La Regione non può permettersi questi inconvenienti».

perchè il Bur arriva in ritardo? Il Bollettino viene stampato a La Spezia da lì portato Poi di Torino dove viene smistato. Giuliana Bottero, direttore del Bur, spiega: «Il problema ritardi nel ricevimento del Bollettino già da tempo preoccupa la Direzione-Redazione. Da un'esame puntuale segnalazioni abbonati risulta una discrepanza temporale tra la data di consegna alla Poste di Torino da parte dello stampatore e la data dell'effettivo smistamento dei bollettini. La dinamica dei fatti induce a ritenere che, nel procedimento di smistamento, le cause più immediate dei ritardi e disgiudi vadano ricercate difficoltà organizzative che stanno in questo momento attraversando le Poste di Torino». Da qui la scelta di «spostare in via sperimentale sede spedizione da Torino a La Spezia evitando così un'inutile trasporto e si usufruisce dei servizi postali di una sede con minori emergenze organizzative». Conclude Bottero: «Per facilitare la diffusione del Bollettino è stato deciso di immettere i dati della sezione concorsi e appalti Internet. Dati sono accessibili gratuitamente il giorno della pubblicazione. Dal 1999 è prevista la consegna gratuita di una copia del Bollettino a tutti i Comuni del Piemonte e l'istituzione di forme di abbonamento dell'intero Bollettino Internet».

**Maurizio Tropeano**

### Da «Premio Saint-Vincent» a osservatorio

**SAINT-VINCENT.** Un osservatorio permanente sul cinema italiano: è q l'idea di Felice Laudadio (nella foto), direttore del «Premio Saint-Vincent» delle Grolle d'oro che si è appena concluso. Laudadio ha lanciato la proposta a Regione Valle d'Aosta e Casinò la Vallée e nei prossimi giorni formalizzarà la richiesta. primo commento del Casinò: «Proposta interessante». Il Festival del cinema italiano si concluderebbe sempre la premiazione Grolle d'oro, dedicherebbe due giorni ai problemi cinematografia made in Italy. A confronto sarebbero tutte le parti coinvolte nel mondo del cinema, dagli attori, ai registi, ai produttori. Al Festival sarebbero poi invitati anche i distributori stranieri per far diventare St-Vincent sorta «borsa» del cinema italiano.

# TUTTISCIENZIATI, CON UN ANNO DI TUTTOSCIENZE.

LA STAMPA PRESENTA IL 1997 DI TUTTOSCIENZE IN CD-ROM INTERATTIVO

Per entrare in un anno di scienza vi basta un click. Su un unico CD-ROM per Windows (versione 3.1 e successive), al prezzo di sole 14.900 lire la raccolta completa di un intero anno di Tuttoscienze e non solo. ▪**UN ANNO DI SCOPERTE E INVENZIONI**: tutti i 941 articoli apparsi settimana dopo settimana su Tuttoscienze. •**I MIGLIORI INDIRIZZI INTERNET DI ARGOMENTO SCIENTIFICO**: 500 siti da visitare per i navigatori appassionati di scienza. •**SPECIALE MPEG4. COME FUNZIONA LA TV INTERATTIVA**: divertenti e originali esperimenti di simulazione multimediale. Con Tuttoscienze '97 in CD-ROM avrete un anno di informazione scientifica, da Sojourner a Hale-Bopp, a portata del vostro mouse.

*Per informazioni*
Numero Verde
1670-11950

A SOLE L. 14.900

RICHIEDETE IL CD-ROM DI TUTTOSCIENZE '97 INVIANDO IL COUPON

Desidero ricevere il CD-ROM in contrassegno al prezzo di L. 14.900 (più L. 7.500 di spese postali)

Nome _____

Cognome _____

Via _____

Località _____ Prov. _____ Cap. _____

Firma _____

Ritagliare o fotocopiare questo coupon e inviarlo a La Stampa - Ufficio Marketing - Via Marenco, 32 - 10126 Torino, oppure via fax al n. 011-6568393

*Il trattamento dei dati personali che la riguardano viene svolto dalla Editrice La Stampa S.p.A. o da una società appositamente incaricata dalla Editrice limitatamente all'offerta in questione e nell'ambito di quanto stabilito dalla legge 675/96 sulla tutela dei dati personali.*

In coedizione con: HYPERSYSTEMS

In collaborazione con: CSELT Gruppo Telecom Italia Centro Studi e Laboratori Telecomunicazioni S.p.A.

LA STAMPA

EMEDIL-M
OVADA - TEL. 0143-822777
Promozionale
ottobre

LA STAMPA
GENOVA
E LEVANTE

EMEDIL-M
OVADA - TEL. 0143-822777



Genova, piazza Piccapietra 9, tel. 010.59.58.879 fax 010.532.272

Affollato «forum» a Palazzo Ducale con il presidente di Confindustria, Fossa

# Gli industriali scendono in campo

## *Garrone agli amministratori: collaboriamo*

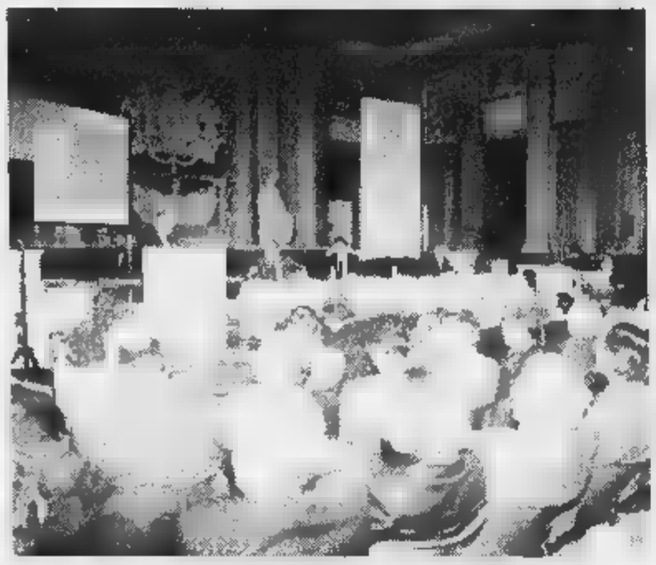

Il Salone del Maggior Consiglio del Ducale durante il forum degli industriali

**GENOVA.** La prima sortita pubblica a grande respiro di Riccardo Garrone «propositore» di progetti per la Genova per la Liguria del futuro è stata una «lectio brevis»: un'ora e tre quarti, convenevoli compresi. Non ci sono stati scontri diretti, ma solo qualche allusione indiretta, accennata a colpi di fioretto: il presidente dell'Assoindustria non ha «sposato» (se lo chiedeva molti) nessun blocco politico. Sta alla larga dal Polo, per il quale il presidente della Confindustria Giorgio Fossa ha avuto un paio di dure stoccate sulle motivazioni della manifestazione di Roma di sabato scorso, ma anche dall'arcipelago del centrosinistra, nei confronti del quale è prudentissimo e diffidente, esattamente quanto Fossa che usa una recente dichiarazione del primo ministro francese Jospin («è un progetto difficilmente attuabile per le piccole e medie imprese»)

Giorgio Fossa, presidente Confindustria

per liquidare la questione delle «35 ».

Non c'è stato, dunque il dibattito atteso e non ci sono stati i duelli verbali nella sala del Maggior Consiglio stipata sino al massimo della capienza di imprenditori, pubblici amministratori, parlamentari (Gagliardi, Parodi, Acquarone, Biondi), professionisti, presenzialisti, curiosi e varia umanità.

Riccardo Garrone, preceduto da brevi interventi di tono «collaborativo» del sindaco Pericu, del presidente della Regione Mori, della presidente della provincia Vincenzi, del segretario generale del porto Capocaccia (ma non del presidente della Camera di Commercio, l'«avversario» Scerni), ha parlato con tono pacato, leggendo cartelle e mezzo.

Il senso dell'intervento di Garrone, che precede l'elaborazione progettuale del «Forum» che ha annunciato da tempo, è un richiamo alla collaborazione con gli enti locali per superare una serie di blocchi, ritardi e pastoie allo sviluppo economico, in senso europeo della Liguria. Garrone, sia nel suo intervento, sia nelle breve conclusione di congedo, ha annunciato che gli imprenditori - ormai forti d'una struttura associativa che copre oltre mila dipendenti della sola provincia di Genova - chiedono al più presto due opere pubbliche di radicale importanza: il Terzo Valico ferroviario e il tunnel della Fontanabuona. Poi ha ribadito l'importanza dei «patti di territorio»: quello del Tigullio dovrebbe vedere progetti privati per 250 miliardi, infrastrutture per 18 miliardi e possibili 650 nuovi posti di lavoro. Il patto territoriale di Genova e del Genovesato prevede progetti e investimenti privati per 1162 miliardi e possibili 3600 posti di lavoro.

I quattro punti chiesti al mondo politico e degli enti locali per uscire dall'attuale situazione sono: rilancio della cultura dell'impresa; opera di disboscamento della selva di pastoie e comportamenti burocratici che soffocano la volontà di intraprendere; bonifica della palude di microistanze localistiche e personalistiche; più stretto rapporto tra Università e mondo imprenditoriale, per superare la dimensione della disoccupazione del 12%. Garrone ha avuto, come del resto era annunciato già dai giorni scorsi, un tono più freddo nei confronti del Comune e più aperto nei confronti della Regione e della Provincia, soprattutto per la nuova legislazione regionale più favorevole agli investimenti privati.

**Paolo Lingua**

# Con Pericu colpi di fioretto

## *«Il sindaco non ha portato alcuna proposta»*

GENOVA. Beh, tutti si aspettavano un po' di più, ma forse, Riccardo Garrone voleva solo tastare il polso alla città e capire se era possibile mobilitare il mondo imprenditoriale, intellettuale e professionale, dopo una serie di «assaggi» polemici: ma sarà una impresa costruttiva? Genova non è una città che induca all'ottimismo.

Infatti i progetti per i Patti Territoriali sono sulla carta, ma in passato sono stati proprio i privati a non aprire - mai, nel modo più assoluto - il portafogli. Garrone ha detto, in sostanza ai politici «fateci leggi favorevoli e metteteci in condizioni di investire e lo faremo». Replica il sindaco Giuseppe Pericu (che a differenza di Mori e della Vincenzi non è stato ringraziato da Garrone perchè «non ha portato alcuna proposta»), tono sornione: «Io la richiesta di collaborazione la accetto, ma poi vorrei vedere gli investimenti».

Pericu comunque andrà avanti per la sua strada. Anche lui convocherà una sorta di «Stati generali» e forse i «Geni liguri» sparsi per il mondo (che in passato non hanno mai dimostrato la loro concreta utilità, ma guai a dirne male). C'è poi da augurarsi che Pericu tiri le orecchie ai suoi fantomatici superconsulenti dell'immagine: la prima sulla lanterna è stata un clamoroso autogol. Diffidare - sempre - dei cosiddetti creativi, locali o foresti: la «colombiane» lo hanno dimostrato.

I parlamentari del Polo se ne stanno sulle loro, un po' piccati perchè Garorne ha sì picchiato sulle inadempienze delle amministrazioni (Fiumara, Darsena, ridimensionamento di Ansaldo ed Elsag), ma ha giocato a favore dell'opposizione al centrosinistra. Poi Fossa ha polemizzato a sua volta con il Polo. Così Gagliardi invoca il dramma delle Acciaierie di Cronigliano, mentre Biondi critica l'intera manifestazione: invitano a un dibattito senza dibattito. Non si capisce bene».

Più soddisfatto il presidente della Regione, Giancarlo Mori: «Ho annunciato una serie di iniziative legislative dell'ente, in chiave federalista. Ci saranno semplificazioni delle pratiche urbanistiche, di tutto quanto attiene ai permessi e alle licenze, ci sarà un piano territoriale adeguato alle necessità urbanistiche, logistiche e imprenditoriali zona per zona».

Garrone ha «stuzzicato» i politici

E' proprio quello che Garrone vuole sentire, insieme alla «volontà politica» in questo senso di Marta Vincenzi «supermadrina» dei patti territoriali. E' Mori il vincitore politico della giornata e cerca di tenere saldo - in termini politici anche a dispetto del Polo - il rapporto privilegiato con il mondo imprenditoriale, considerato il fatto che, ormai, gli industriali, fortemente accresciuti, hanno ormai stretto un patto d'azione con artigiani e commercianti, non solo per la questione della Camera di Commercio.

Difficile leggere in filigrana la giornata di ieri: Garrone è riuscito a gremire il Salone del Ducale e a portare Fossa a «coprire» la sua iniziativa e il suo ruolo. Ma sarà un ruolo in funzione di dar vita a un «sindaco ombra», oppure le parole si convertiranno in fatti? Molto dipenderà dalla risposta di Pericu che non ha perduto l'abituale flemma, nè gli è venuta meno la testa fredda. Ma soltanto nei prossimi giorni si potrà capire qual è il vero significato della «sceneggiata» di ieri. [p. l.]

Summit in Regione

## La «verifica» si sposta a Ponente

**GENOVA.** Riunione interlocutoria ieri mattina tra i partiti del centrosinistra (segretari, parlamentari, coordinatori, assessori regionali) per la «verifica» in regione, chiesta dai Verdi e dai socialisti. E' deciso un aggiornamento alla prossima settimana, dopo una serie di approfondimenti sui temi della politica territoriale e sviluppo e, in particolare, tutto quanto attiene alle questioni ambientalistiche.

E' stato deciso di approfondire i temi politici e amministrativi delle due province del Ponente. Anzi, è probabile che saranno fissate nuove riunioni a Imperia e Savona, al fine di mettere a punto non solo le questioni legate all'alluvione e agli interventi del governo, ma anche tutta la delicatissima materia più squisitamente politica legata alle possibili modificazioni delle giunte della zona, anche nella prospettiva delle elezioni amministrative della prossima primavera. [p. l.]

Ministero Difesa

## In vendita le caserme e i poligoni

**GENOVA.** Conto alla rovescia per la vendita dei beni immobili del Ministero della Difesa, caserme e affini. Scade il 27 ottobre il termine per la presentazione delle domande delle società interessate alla valorizzazione e alla vendita dei vari lotti. Chi vincerà, dovrà poi lavorare in accordo con gli enti locali perchè nella determinazione del prezzo è fondamentale la destinazione urbanistica. A Genova l'elenco comprende la caserma Gavoglio, l'ex forte del Castellaccio, due poligoni di tiro, l'ex deposito di carburanti e locali di Bolzaneto, il campo di tiro a segno di Torriglia. Nel Levante, gli immobili consistono nell'ex palazzina ufficiali San Genesio di Arcola, i terreni annessi alle ex fortificazioni di Portovenere e dell'Isola Palmaria, l'ex deposito di munizioni, la strada militare di Muzzerone e l'ex batteria a Portovenere, l'ex ricovero di artiglieria di Riccò del Golfo, due forti a Riomaggiore. [a. p.]

[redacted]

### *Un'altra bruciata: allarme piromani*

Un'ennesima auto bruciata in via Raitano, a Struppa, l'altra notte intorno alle 23, fa scattare ancora l'allarme piromani. Negli ultimi tempi, infatti, quasi ogni notte vengono incendiati veicoli, soprattutto nelle zone di Staglieno, San Fruttuoso e Marassi, tanto che la Squadra mobile si sta occupando del problema. Un altro incendio, sempre alla stessa ora, ha distrutto il pallone pressostatico che copriva la palestra di una polisportiva, in piazza Di Nigro, a Cogoleto, nei pressi della stazione ferroviaria.

### *Terralba: vagoni ferroviari trasformati in dormitorio*

Avevano trasformato vagoni ferroviari ed una palazzina in disuso presso lo scalo merci di Terralba in veri e propri dormitori, un albergo di disperati. Ieri mattina all'alba gli agenti della squadra informativa del compartimento Polfer, insieme ai colleghi della stazione di Brignole, hanno prelevato e accompagnato negli uffici venti sbandati che avevano trovato rifugio nell'ex stazione. Sono stati tutti denunciati per reati inerenti la violazione di domicilio.

### *Sarà modificata l'ordinanza per il risarcimento danni*

Entro una settimana, verrà modificata l'ordinanza per il risarcimento dei danni della recente alluvione. Lo ha assicurato ieri il sottosegretario alla Protezione civile Franco Barberi al presidente della Regione Mori. Mori aveva chiesto che la sospensione dei termini di tasse e contributi previdenziali per attività produttive nelle zone colpite venisse condizionata dalla sola denuncia dei danni subiti oltre la franchigia dei 5 milioni di lire e non da ordinanze di sgombero da parte dei sindaci. Una situazione inapplicabile in Liguria in quanto legata a provvedimenti di inagibilità totale o parziale mai emanati perchè allo sgombero avevano provveduto gli stessi commercianti e titolari dell'esercizio colpito. [a. p.]

I vigili del fuoco hanno soccorso la donna e le altre bestiole che ospitava

# Fiamme in casa, muore un cane

## *Prà: anziana amica degli animali si salva a stento*

**[redacted].** Un'anziana donna che viveva sola circondata da cani e gatti raccolti dalla strada, ha rischiato la morte nell'incendio che ha completamente distrutto, l'altra notte, il appartamento in via Vittorini, sulle alture di Prà. Una delle bestiole, un cane, è morto soffocato dal fumo. Un secondo e tutti i gatti stati salvati dai vigili del fuoco. Erano circa le 23 quando le fiamme hanno invaso l'alloggio all'ottavo piano, probabilmente originate da un corto circuito nel salotto. L'incendio ha svegliato la donna, Maria, 68 anni, che è riuscita a trascinarsi fino ad aprire la porta d'ingresso. Sul pianerottolo, intanto, si erano radunai i vicini, allarmati. Un'autombulanza ha trasportato al San Carlo di Voltri Maria, che presentava segni di intossicazione da fumo, oltre ad ustioni alle braccia e alle gambe. Le famiglie fatte uscire precauzionalmente all'aperto sono rientrate dopo un'ora. [a.p.]

Ecco ciò che resta dell'alloggio di Prà devastato dall'incendio

Dopo aver rubato circa 30 milioni, i malviventi hanno malmenato un vicino di casa e sono fuggiti

# Centro storico: aggressione e rapina a un anziano

## *Due giovani sono entrati in casa e lo hanno legato e imbavagliato*

**GENOVA.** Due uomini apparentemente intorno ai 30-35 anni, italiani, forse tossicodipendenti, sicuramente informati sulle abitudini della loro vittima: sono questi gli uomini che gli investigatori della Mobile stanno cercando per una brutale rapina ai danni di un anziano pensionato sorpreso in casa, legato e imbavagliato con del nastro isolante e derubato di 30 milioni in contanti, domenica sera alle 21,30. «Senza la sicurezza di andare a colpo sicuro, chi mai farebbe una rapina in vico Malatti?» commenta in questura.

In un appartamento della stradina del quartiere del Molo, infatti, è sfiorata la tragedia: il derubato, 77 anni, è un uomo malato, ha difficoltà motorie, e la breve prigionia, unita allo choc, avrebbe potuto provocare estreme conseguenze.

I due rapinatori erano in attesa sul pianerottolo, al quinto piano. In casa c'erano il pensionato e la signora quarantaduenne che si occupa di lui tutti i giorni, prima di rientrare nella sua abitazione, sempre nella zona del centro storico. Quando la donna ha aperto la porta per andarsene, i due hanno fatto irruzione e uno l'ha bloccata, sotto la minaccia di un coltello. L'altro malvivente se l'è presa con il pensionato, costringendolo in bagno, imbavagliato nella vasca. A questo punto è cominciata la perquisizione fino in camera da letto, dove, in un mobile, sistemati in una scatola trasparente da cioccolatini, c'erano circa 30 milioni.

I rumori della colluttazione e della ricerca, però, hanno allarmato un inquilino del piano sottostante, che è salito sino all'uscio, suonando ripetutamente, sentendo dall'altra parte grida e frasi pronunciate da voci maschili alterate. Il vicino, sessantenne, non si è dato per vinto e ha continuato a bussare finchè la porta non è stata aperta dai due malviventi che lui ha tentato inutilmente di bloccare: gli sconosciuti lo hanno scaraventato a terra, precipitandosi per le scale.

Entrato nell'appartamento, il soccorritore ha trovato la donna riversa a terra, nel corridoio, che piangeva e urlava parlando di un coltello e indicando il bagno, dov'era rinchiuso il padrone di casa. Il vicino lo ha liberato, medicato per alcune ferite, nell'attesa delle volanti del 113 e dell'ambulanza immediatamente chiamati.

**Alessandra Pieracci**

[redacted] ALL'INPS

## *Ieri sedici condanne*

Sedici condanne per le «pensioni fai da te». Con questa sentenza, che ha rispecchiato le richieste del pubblico ministero Valeria Fazio, si è concluso ieri sera in tribunale il processo ad altrettanti imputati di truffa e falso - dipendenti dell'Inps, intermediari e pensionati fasulli - accusati aver inventato e costruito di sana pianta decine di pensioni, manipolando i dati relativi ai versamenti dei contributi. Due anni di reclusione a Giorgio D'Andrea, 61 anni; Nevio Macelloni, anni; Carolina Merlo, 62; Adriano Milanese, 68; Mario Sanna, e Antonio Scaglione, 65. A tre anni e carcere condannato Giuseppe La Monica, 34 ; a due anni e sei mesi Giacomo Maurici e Angelo Maretta; a due anni e quattro mesi Anna Maria Correnti, 64; ad e otto mesi Francesco Milano Viesseux, anni; Andrea Olcese, 54; Gino Mauro Setti, 55, e Pierino Sciamanna, 64; la pena minore, un anno, a Mario Villa.

Si interverrà su darsena, Cembalo, Marina, silos Ferruzzi, illuminazione e molti altri punti

# Centro storico, comincia una nuova era

## *Un piano operativo di recupero di grandi proporzioni*

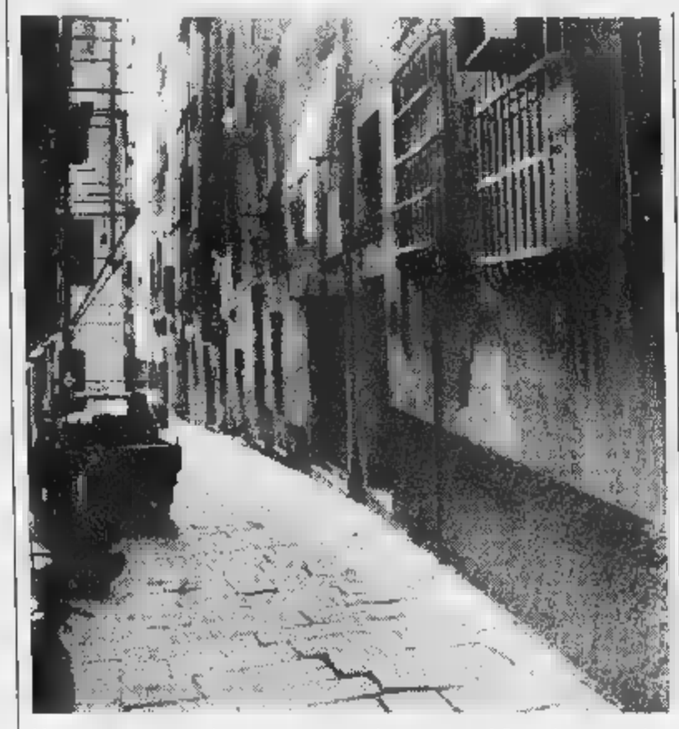

Un progetto per i vicoli: entro un mese sarà presentato al Consiglio comunale

**GENOVA.** Entro un mese verrà presentato al Consiglio comunale un piano operativo per il centro storico: il progetto propone interventi che a breve termine la giunta intende avviare per il risanamento della zona. Lo ha annunciato ieri pomeriggio l'assessore all'Urbanistica Bruno Gabrielli nella Sala Rossa di Palazzo Tursi durante il dibattito sul centro storico. «Si tratta di una proposta aperta, che potrà essere modificata nella discussione in aula e rappresenta un tassello del piano regolatore» ha aggiunto Gabrielli. Nel corso della discussione l'assessore ha inoltre accolto positivamente la richiesta di Franco Marenco e di Gianni Bernabò Brea (An) di ridurre l'imposta Ici per le abitazioni del quartiere soggette a ristrutturazioni. Gabrielli si è spinto addirittura oltre: «Verrà istituita un'agenzia per gestire la complessa fase dei restauri - ha risposto - che potrà decedere l'esenzione per l'Ici per tutta la durata dei lavori e analoghe misure verranno prese anche per i commercianti, per quanto riguarda la Tosap».

Il Piano operativo si articola in tre parti: «Si inizia con le grandi opere - ha spiegato Gabrielli - fra i quali la giunta ha inserito il parcheggio alla Marina, il progetto complessivo di nuova illuminazione che permetterà di identificare il centro storico genovese a livello mondiale. La terza grande opera è il recupero del waterfront, cioè della costa compresa fra il Porto Antico e la Stazione marittima». In questa fascia rientrano i Piani di recupero della Darsena e del Cembalo, il trasferimento della facoltà di Ingegneria all'Ennebique. Gabrielli ha annunciato che il Comune otterrà anche la concessione del silos Ferruzzi (che scadrebbe nel 2008) per recuperare alla città nuove aree. «Il secondo gruppo di interventi del piano operativo - ha aggiunto - riguarda le abitazioni. Per il recupero sono contrario ad una legge speciale per il centro storico - ha detto rispondendo alla proposta avanzata da Michele Casissa (ds) - meglio un'agenzia, una struttura agile che avrà anche ampi poteri e sarà dotata di fondi per aiutare i proprietari per il restauro e acquistare gli appartamenti di chi non può sostenere le spese del recupero per poi rivenderli dopo la ristrutturazione». La terza parte del Piano (ogni intervento ha una scheda in cui sono definiti tempi di intervento, finanziamenti e risultati ottenuti) riguarda le attività quotidiane di manutenzione. Prosegue la sistemazione del lastricato in tutto il quartiere mentre, per piazza Banchi e piazza San Lorenzo, l'assessore ha accolto la proposta di An: verranno rimossi i tognolini e, per la Loggia di Banchi, ha un'idea ambiziosa: «Il Comune attiverà iniziative culturali e farà in modo che il gestore animi il porticato fino a mezzanotte creando un punto di ritrovo». E, dopo questo annuncio, ci sono stati altri piccoli colpi di scena nella seduta: durante le votazioni degli ordini del giorno e delle mozioni si sono create curiose alleanze e strane rotture. Gabrielli ha dato «la disponibilità della giunta» alla richiesta di An di istituire una commissione di inchiesta per i ritardi ventennali del cantiere di Prè (a novembre finalmente ripartiranno i lavori), ma il ds si è dichiarato contrario. Poco dopo tre dissini hanno detto sì ad un'altra proposta di An, approvata comunque dal resto della Quercia, per ridurre temporaneamente l'Ici. [m. c. c.]

## Niente sconto alla Fiumara

### *Una doccia fredda sul progetto E ora Morchio convoca il Ctu*

**GENOVA.** Per giovedì l'assessore regionale all'urbanistica Fabio Morchio ha convocato il Comitato tecnico urbanistico per affrontare il caso della Fiumara e, in appendice, quello di San Biagio. Non si annuncia una seduta tranquilla: in precedenza la Regione aveva dato il suo «viatico» alla Fiumara, sia pure sulla base di alcuni aspetti positivi sul piano dell'utilità sociale. Invece un documento della Provincia ha precisato che non ci sarà la localizzazione edilizia delle scuole medie superiori del Ponente, che era stata adombrata per «recuperare» il vuoto lasciato dal fallimento dell'ipotesi di trasferire la facoltà di Ingegneria. Sta emergendo anche una seconda, pesante verità: non sembra affatto vero che l'Ansaldo intenda realizzare alla Fiumara la nuova direzione, ristrutturando degli edifici di sua proprietà. Restano in piedi quindi solo il Palasport, i centri commerciali e residenziali. Questi ultimi sembrano destinati a crescere, svelando la vera natura dell'intervento. «Rischia di diventare un progetto vuoto» questo sembra il giudizio politico di Marta Vincenzi: Morchio sarebbe sulla stessa linea.

Per San Biagio ci si interroga, dopo che il progetto è stato bloccato, sulla necessità delle numerosissime multisale cinematografiche. Non sarà per caso per sfruttare la legge che richiede un certo numero di passaggi in sala d'un film prima di diventare una commercialissima «cassetta»? Morchio vuole vedere chiaro e per questo annuncia un severo supplemento di istruttoria. La Regione non propone, ma può dare un fitto setaccio. [p. l.]

## NUMERI UTILI

**NOTTURNO GENOVA**

**Notturno permanente 20-8,30:** *Ghersi*, c.so B. Ayres 18; *Europa*, via Europa 676; *Pescetto*, via Balbi 186.

**Genova centro orario 8,30-20:** *Parmatone*, p.zza Portoria 5; *Della Maddalena*, p.zza della Maddalena; *Marittima*, via Buozzi 3; *Comunale*, via Burlando 76; *S. Pietro*, via Cechi 63; *S. Raffaele*, c.so Gastaldi 201; *Nuova*, via San Vincenzo 148; *Del Duomo*, p.zza San Lorenzo 36; *Sarzano*, p.zza Sarzano 39; *S. Bartolomeo*, scalinata S. Bartolomeo; *N. S. delle Sale*, via Bologna 92; *Squeri*, c.so Torino 1. *XX Settembre*, via XX Settembre 182; *Santa Caterina*, salita S. Caterina 24; *Montini*, via Gramsci 67; *S. Ugo*, via S. Ugo 5; *Croce Bianca*, via Montesuello 4; *Alvigini*, via Petrarca 14; *Brignole*, via Groppallo 2; *S. Giacomo*, via N. Bixio 5a; *Sanitas*, corso Firenze 11r; *Ponte Pia*, viale B. Bisagno 28; *Martelli*, via Albaro 95.

**S. Fruttuoso - Marassi orario 8,30-20:** *Martinetti*, p.zza Giusti 28; *Unione Farmaceutica*, via Torti 26; *Frisona*, p.zza Parenzo 11. **Orario 8,30-12,30:** *Imperiale*, via Donghi 12; *S. Siro*, via Galeazzo 1a; *Carlevaro*, via Robino 182; *Del Chiappazzo*, via Bobbio 66; *La Farmaceutica*, via Torti 129; *Ruscalla*, via Fereggiano 88; *Ormea*, via Bonifacio 13; *Salus*, via Daneo 224 **Orario 8,30-13 / 15-19,30:** *Canevari*, via Canevari 88; *Popolare*, largo Merlo 265.

**San Martino, Borgoratti, Sturla, Quarto, Quinto, Nervi 8,30-20:** *Comunale*, via Isonzo 48; *Nervi*, via Casoli 20; *Sapeto*, via Sapeto 47; *Caprera*, via Caprera 96; *Campart*, via Oberdan 69 **Orario 8,30-12,30 / 15,30-19,30:** *Ribaldone*, corso Europa 1140.

**Val Bisagno orario 8,30-21,30:** *S. Sebastiano*, via Piacenza 161; *Canapa*, via Struppa 234.

**Sampierdarena orario 8,30-21,30:** *Italiani*, via Giovanetti 87; *S. Martino*, via Filiak 68; *Bixio*, via Buranello 240; *S. Gaetano*, via Rolando 54.

**Cornigliano-Sestri orario 8,30-21,30:** *Moderna*, via Cornigliano 195; *Dapelo*, via Sestri 127; aperta tutte fino alle 12.30.

**Val Polcevera orario 8,30-21,30:** *S. della Guardia*, via S. Quirico 301; *Santacroce*, via Teglia 70. **Orario 8,30-12,30 / 15,30-20:** *Botti*, via Canepari 79; *Rossetti*, via Pastorino 32.

**Pegli-Pra-Voltri orario 8,30-21,30:** *Negrotto*, via Lungomare 153; *Multedo*, via Multedo 107; *Palmaro*, via Prà 157; *Male*, p.zza Municipio 4; *S. Giovanni*, via 8 Dicembre 30. **Orario 8,30-12,30 / 15,30-21,30:** *S. Carlo*, via Camozzini 79.

**SORI**
*Sori*, via Cairoli 88, tel. 700.832.

**RECCO**
*Savio*, p.zza N. Da Recco, tel. 0185-74.055.

**CAMOGLI**
*Machu*, via della Repubblica 4, tel. 0185-771.081.

**SANTA MARGHERITA**
*Pennino*, via Pescino 2, tel. 0185-287.077.

*Angloamericana*, via Matteotti 21, tel. 0185-50.554.

**ZOAGLI**
*Vallare*, piazza XXVII Dicembre 8, tel. [illegible].

*Montaverde*, via Grimaldi 2, tel. 309.948-383.276.

**BESTRI LEVANTE**
*Comunale*, via Roma 74, tel. 0185-41.775.

**MONEGLIA**
*Marzone*, via Longhi 66, tel. 49.232.

**Emergenza** [illegible]: 118. [illegible] tel. 651.12.38. **Camogli:** tel. [illegible]205. **Rapallo:** tel. 771.119. **Recco:** tel. 74.234. **Santa Margherita Ligure:** tel. 287.019. **Rapallo:** tel. 50.433, 60.700. **Chiavari:** tel. 322.422, 308.655. **Cogorno:** tel. 384.620. **Lavagna:** tel. 309.947. **Sestri Levante:** tel. 41.020, 480.750. **Riva Trigoso:** tel. 41.784. **Moneglia:** tel. 49.241. **Cogoleto:** tel. [illegible]. **Sori:** tel. 700.917.

**San Martino:** tel. 5551; **Galliera:** tel. 56.321; **Sampierdarena:** tel. 41.021; **Rivarolo:** tel. 448.94[illegible]; [illegible] P.: tel. 65.651; **Gallaratti** (Italia): tel. 56.361; **Borgo Fornari:** tel. 932.985; **Recco:** tel. 74.102; **S. Margherita:** tel. 283.611; **Rapallo:** tel. 50.231; **Lavagna:** tel. 32.91; **Cogoleto:** tel. [illegible].

**GUARDIA MEDICA**

*Notturna prefestiva e festiva:*
**Genova, Bogliasco, Pieve Ligure, Arenzano, Cogoleto:** tel. 354.022. Pediatra (a pagam.) 542.778. **Recco, Camogli:** tel. 60.333. **Nei Comuni Chiavari, Rapallo, S. Margherita, Lavagna, Borzonasca, S. Stefano, Cicagna e Varese Lig. la guardia medica si chiama formando il 118 oppure il 167 - 85.44.33.**

**FERROVIE**

**F.S. Inforen 1478.88088** ore 7-21; **Genova:** tel. 284.081; **Camogli:** 771.137; **Recco:** 771.134; **Santa Margherita:** 286.630; **Rapallo:** 231.000; **Zoagli:** 259.358; **Chiavari:** 324.369; **Sestri Levante:** 41.050; **Riva Trigoso:** 41.217; **Cogoleto:** 9181.765; **Moneglia:** 49.705

**TAXI**

Genova Radiotaxi: tel. 59661; Recco: [illegible]. 74032; Camogli: 771.143; Portofino: [illegible]; S. Margherita Ligure: 286.509 - 287.996; Rapallo: 55.858, 54.474, 50.048, 55.868, 55.969, 50.317, 50.647; Zoagli: 259.385; Chiavari: 308.284, 305.522; Lavagna: [illegible], 393.16.22; Sestri Levante: 41.277, 41.278; Sori: [illegible].

**AUTOLINEE**

**AMT Genova:** 558.2414; **Tigullio Trasp.: Chiavari:** 313.851; **Sestri L.:** 41.384 - 480.655 - 47.751; **Rapallo:** 54.509 - 51.306 - 54.508

**DI PORTO**

**Genova:** 267.451; **Santa Margherita:** [illegible]

**CORPO FORESTALE**

**Genova:** 566.831 - 580.429 - 589.553; **Casarza Ligure:** 467.141; **Borzonasca:** 340.016; **Cicagna:** 92.035; **Rezzoaglio:** 97.043; **Santo Stefano d'Aveto:** 98.072

## IL TEMPO IN LIGURIA

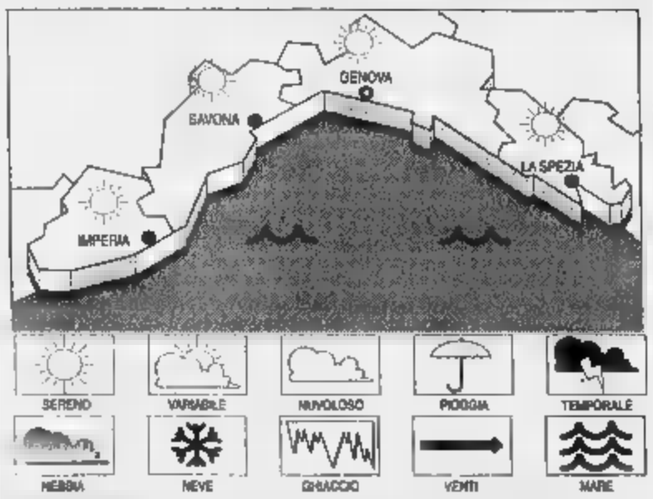


**TEMPO PREVISTO OGGI.** Tempo buono con parziale [illegible] cielo, vento moderato rinforzi al largo, [illegible] temperatura in aumento. **Tempo previsto per domani.** Annuvolamenti il transito di un sistema frontale freddo, temperatura [illegible] norma.

**DI IERI.** Temperatura del mare 18,5 °C; umidità relativa [illegible]; pioggia 0 mm; vento Ovest Sud-Ovest, velocità 8-10 km; cielo sereno - poco nuvoloso; mare: mosso-molto mosso al largo; pressione barometrica 1010 mb (tendenza: in aumento).

**[illegible] TUTTE [illegible] IERI**

| | | |
|---|---|---|
| **Genova** | max **20** | min **12** |
| **Savona** | max **19** | min **13** |
| **Imperia** | [illegible] | min **13** |

**UN [illegible] FA A IMPERIA**
Max: **20**; min: **13**; temp. mare **21 °C**

Il [illegible] sorge alle 6,57 e tramonta alle 17,25. La Luna si leva alle 12,55 e cala alle 22,45 (fase crescente).

Dati gentilmente forniti dall'Osservatorio meteorologico del Comune di Imperia e dal Centro Meteo Mursia di Portofino.

## STASERA AL CINEMA E A TEATRO A GENOVA

**AMERICA - Sala A.** Tel. 010-595.91.48. **Radiofreccia**, regia L. Ligabue, con S. Accorsi, L. Federico e [illegible] G. Guccini. Or.: 14,50; 17,30; 20,10; 22,50.

**AMERICA - Sala B.** Tel. 010-595.91.48. **Elizabeth**, regia S. Kapur, con C. Blanchett, G. Rush. Or.: 15; 17,30; 20; 22,30.

**ARISTON 1.** Tel. 010-247.35.49. **Sliding doors**, [illegible] P. Howitt, con G. Paltrow, J. Hannah. Or.: 15,30; 17,45; 20,10; 22,30.

**[illegible] 2.** Tel. 010-247.35.49. **Armageddon** regia M. Bay con B. Willis, B. Affleck. Or.: 15,30; 18,30; 21,30.

**AUGUSTUS.** Tel. 010-566.810. **Tutti pazzi per Mary.** Or.: 15; 17,30; [illegible]; 22,30.

**CINEPLEX [illegible] - Sala 1.** Tel. 010-254.18.20. **Tutti pazzi per Mary.** Or.: 15; 17,30; 20; 22,30; 0,45.

**CINEPLEX PORTO ANTICO - Sala 2.** Tel. 010-254.18.20. **Delitto perfetto.** Or.: 15,30; 17,45; 20; 22,15; 0,15.

**CINEPLEX PORTO ANTICO - Sala 3.** Tel. 010-254.18.20. **L'uomo che [illegible] ai cavalli**, regia R. Redford, con K. S. Thomas, R. Redford. [illegible]: 15; 16,30; 22.

**CINEPLEX PORTO ANTICO - Sala 4.** Tel. 010-254.18.20. [illegible]a, regia L. Ligabue, con S. Accorsi, L. Fedanco e con F. Guccini. Or.: 15,45; [illegible]; 20,15; 22,30; 0,40.

**CINEPLEX PORTO ANTICO - Sala 5.** Tel. 010-254.18.20. **[illegible] soldiers.** [illegible]: 15; 17,30; 20; 22,30; 0,40.

**CINEPLEX PORTO ANTICO - Sala 6.** Tel. 010-254.18.20. [illegible] con [illegible] Or.: 14,45; 16,45; 18,45; 20,45; 0,30.

**[illegible] PORTO ANTICO - [illegible] 7.** Tel. 010-254.18.20. **The Truman show.** [illegible]: 15,45; 18; 20,15; 22,30; 0,30.

**[illegible] PORTO [illegible] - [illegible] 8.** Tel. 010-275.89.30. [illegible].

**CINEPLEX PORTO ANTICO - [illegible] Brecala.** Tel. 010-275.89.30. RIPOSO.

**CINEPLEX PORTO ANTICO - Sala 9.** Tel. 010-566.419. **Ho got ga[illegible]** Or.: 15; 17,30; 19,50; 22,20.

**[illegible] 2.** Tel. 010-566.419. **[illegible] d'autunno**, regia E. Rohmer, con M. Riviere, B. Romand. Or.: 15,30; 17,50; 20,10; 22,30.

**[illegible]** Tel. 010-377.95.35. **Godzilla** regia R. Emmerich con M. Pitillo, H. [illegible]. Or.: 20,10; 22,30. Mer.; sab.; dom.: 15,15; 17,40; 20,10; 22,30. (Chiuso il lunedì).

**LUX.** Tel. 010-561.691. **[illegible] cedrone** regia [illegible] Carlo Verdone. [illegible]: 15,15; 17,10; 19; 21; 23.

**[illegible].** Tel. 010-362.82.98. **Small soldiers.** [illegible]: 15,30; 17,50; 20,10; 22,30 (chiuso il lunedì).

**OLIMPIA.** Tel. 010-581.415. **[illegible] no**, regia [illegible] Amelio, con E. Lo Verso, F. Giuffrida. [illegible]: 15,30; 17,50; 20,10; 22,30.

**ORFEO.** Tel. 010-564.849. **Gallo cedrone** regia C. Verdone, con Carlo Verdone. Or.: 15; 16,55; 18,50; 20,45; 22,40.

**RITZ D'ESSAI.** Tel. 010-314.141. **The Truman show**, con Jim Carrey. Or.: 15,30; 17,45; 20,15; 22,30.

**[illegible] - PALAZZO DELLO SPETTACOLO - Sala 1.** Tel. 010-582.461. **Il signor Quindicipalle**, regia F. Nuti, con S. Fertili, F. Nuti. Or.: 15,30; 17,50; 20,10; 22,30.

**[illegible] - PALAZZO DELLO [illegible] LO - Sala 2. L'uomo [illegible] ai cavalli**, regia R. Redford, con K. S. Thomas, R. Redford. Or.: 15,30; 18,45; 22.

**UNIVERSALE - [illegible] DELLO SPETTACOLO - Sala 3. Sei giorni, sette notti**, regia I. Reitman, con H. [illegible]d, A. Heche. Or.: 15,30; 17,50; 20,10; 22,30.

**[illegible].** Tel. 010-562.137. **Delitto perfetto**, regia A. David. [illegible]: 15; 17,30; 20; 22,30.

**LUCI ROSSE. ANCI** tel. 010-413.636; **METRO[illegible]** (tel. 010-814.965; **CENTRALE 1 e 2** telefono 010-580.380; [illegible] telefono 010-261.586; [illegible] telefono [illegible] 299.367.

**CINECLUB**

**AMICI DEL CINEMA (I testimoni dello spoco** regia di P. Avati con D. Abatantuono, I. Sastre. Or.: 20,30; 22,30.

[illegible] [illegible] [illegible]. 010-570.23.46. RIPOSO.

[illegible] [illegible]. Tel. 010-219.768. RIPOSO.

**LUMIERE.** Tel. 010-505.936. [illegible] **[illegible]er**, regia J. Vismaier con A. Eisermann, D. Vavrova.

[illegible]. 010-589.840. RIPOSO.

[illegible]. Tel. 010-320.25.64. [illegible] **[illegible]man [illegible]ow**, regia P. Weir, con J. Carrey, L. Linney. Or.: 20,30; 22,30.

[illegible] Tel. 010-613.61.38. RIPOSO.

[illegible]. Tel. 0185-286.033. **Tutti pazzi per Mary.** Ore 16; 18,05; 20,10; 22,20. L. 10.000; 7000.

[illegible]. [illegible]. 0185-619.51. RIPOSO.

[illegible]. [illegible]. Tel. 0185-307.81. [illegible] **[illegible]drone.** Or.: 16,10; 18,15; 20,20;22,20. L. 10.000; 7000.

**CANTERO.** Tel. [illegible]. RIPOSO.

[illegible]. Tel. 0185-309.694. [illegible] [illegible] **[illegible]o** regia [illegible]. [illegible] con V. B. Tedeschi, F. Benthvoglio. Ore 16,30; 21,30.

**ARISTON.** Tel. 0185-41.505. **Gallo cedrone.** Ore 22,20; 22,20. Sab. e dom.: 16,10; 16,15; 20,20; 22,20. L. 10.000; 7000.

**TEATRI**

[illegible] [illegible]. Tel. 010-589.329 / 010-591.697. RIPOSO.

[illegible] [illegible] - **Teatro [illegible] Carlo.** Tel. 010-534.22.00. RIPOSO. Riprendono domani le recite **Il vantaggio** di [illegible] Ore 20,30.

[illegible] [illegible] - [illegible] Telefono 010-534.22.00. RIPOSO. Riprendono [illegible] le [illegible] **Un'indimenticabile [illegible]ata.** Ore 20,30.

**GENOVESE.** Tel. 010-839.3589. [illegible]. Da [illegible] a domenica 1 la Compagnia della Rancia andrà in [illegible] **chorus line.**

**[illegible] DELLA TOSSE ALLA FIUMARA. Sala Aldo Trionfo.** Prenotazione per **Amarsi e morsi... ancora Giulietta, ancora Romeo** di F. Mazzucato, regia S. Malfradi in scena da giovedì 5 novembre.

**[illegible] [illegible] (Sampierdarena).** Tel. 010-247.41.68. Pren. per Monsieur Matausane, di D. Pennac, con C. Bisio, in [illegible] dal 28 al 31 ottobre nella doppia versione Italiana e francese. Lire 35.000; 33.000.

**TEATRO DELLA TOSSE - Sala Agorà. Edipo, tragedia [illegible] soli per uno spettatore.** Dalle 17 ogni 35 minuti. Ingresso unico L. 25.000.

**SAVONA**

**[illegible] 1.** Tel. 019-825.714. **Tutti pazzi [illegible] Mary.** Orario: 15,30; 17,45; 20; 22,30. [illegible] 12.000; 8000; 7000.

**[illegible] 2.** Tel. 019-825.714. **Small Soldiers.** Or.: 15,45; 18; 20,15; 22,30. Lire 12.000; 8000; 7000.

**[illegible] 3.** Tel. 019-825.714. [illegible]. Orario: 15,30; 17,45; 20; 22,30. Lire 12.000; 8000; 7000.

**ELDORADO.** [illegible] [illegible]. [illegible]: 15,45; 18; 20,15; 22,30. L. 12.000; 8000; 7000.

**JOLLY.** Tel. 019-650.570. **Film a [illegible] rosso.** Orario: 15; 22,30. Lire 10.000; 7000; 5000.

**FILMSTUDIO.** Tel. 019-838.63.22. [illegible] **[illegible]land girls.** Orario: 15,30; 17,30; 20,30; 22,30. Lire 8-7-5000.

**COLOMBO.** Tel. 0182-640.253. **Tutti pazzi per Mary.** Or.: 20,30; 22,30; [illegible] anche spettacoli alle 15,30; 18,30. Lire 10.000; [illegible]; 5000.

**RITZ.** 0182-640.427. **Gallo cedrone.** Ore 20,30; 22,30; [illegible] prefestivi e festivi spettacoli [illegible] [illegible] 16,30; 18,30.

**[illegible].** 0182-51.419. **Delitto perfetto.** Ore 20,30; 22,30; nei festivi spett. alle 16,30; 18,30. Lire 10.000; 6000; 5000.

**ASTOR.** Tel. 0182-50.997. **Sei giorni sette notti.** Ore 20,30; 22,30 (nei fest. e pref. spett. anche alle 16,30; 18,30). Lire 10.000; 6000; 5000.

**[illegible].** Tel. 019-669.961. [illegible] **[illegible]drone.** Ore 20,30; 22,30 (nei prefestivi e festivi spettacoli anche alle 16,30; 18,30). L. 10.000; [illegible]

**[illegible] 1.** Tel. 019-97.248. **Delitto perfetto.** Ore 20,40; 22,40 (nei festivi e prefestivi spettacoli anche alle 15,10; 17; 18,50). Lire 12.000; 8.000.

**[illegible] E.** Tel. 019-97.249. [illegible] **per [illegible].** Ore 20,30; 22,30 (nei festivi e prefestivi spettacoli [illegible] alle 15,30; 17,30). [illegible] 12.000; [illegible]

**IMPERIA**

**CAVOUR.** Tel. 0183-61.978. Prenotazioni per [illegible] **Butterfly** in programma il 28 ottobre. Int. 0183-619.78.

**CENTRALE.** Tel. 0183-63.871. **Radiofreccia.** Or.: 20,15; 22,30. L. 7000.

**DANTE.** Tel. 0183-293.620. **Tutti pazzi per Mary.** Or.: 20,30; 22,30. L. 7000.

**IMPERIA.** Tel. 0183-292.745. **Gallo cedrone.** Or.: 20,40; 22,30. L. 7000.

**[illegible].** Tel. 0184-261.955. Cineforum. **[illegible].**

[illegible]. Tel. 0184-506.060. NUOVA PROGRAMMAZIONE. Or.: 15,30; ult.: 22,30. L. 12.000.

**[illegible] RITZ.** Tel. 0184-505.050. **L'uomo [illegible] [illegible] ai cavalli.** Or.: 15,30; ult. 22,30. Lire 12.000.

**[illegible] ROOF - Sala 1.** Tel. 0184-506.060. NUOVA PROGRAMMAZIONE. Or.: 15,30; ult. 22,30. L. 12.000.

**[illegible] ROOF - Sala 2.** Tel. 0184-506.060. NUOVA PROGRAMMAZIONE. Or.: 15,30; ult.: 22,30. L. 12.000.

**[illegible] ROOF - Sala 3.** Tel. 0184-506.060. NUOVA [illegible]. Or.: 15,30; ult.: 22,30. L. 12.000.

**CENTRALE.** [illegible]. 0184-597.820. **Gallo cedrone.** Or.: 15,30; 22,30. Lire 12.000.

**TARANTO.** [illegible]. **L'uomo che sussurrava ai cavalli.** Or.: 15,30; ult. 22,30. Lire 12.000.

[illegible]. Tel. 0184-507.070. **[illegible] perfetto.** Or.: 15,30; 22,30. Lire 12.000.

ELEZIONI

SI PRESENTANO I PROGRAMMI E I LEADER

I due consiglieri uscenti guidano il centro-sinistra e un gruppo indipendente

# A Camogli la sfida si accende

## *Le candidature di Maggioni e Mannucci*

**CAMOGLI.** Manca solo la lista sostegno del sindaco u[illegible] Giuseppe Passalacqua, e il panorama degli schieramenti per le elezioni amministrative del 29 novembre è completo. In questi giorni sono state presen[illegible] due liste, la «Progetto», che raccoglie [illegible] candidature dei partiti che formano [illegible] coalizio[illegible] dell'Ulivo, ad esclusione del Partito Popolare, a sostegno della candidatura [illegible] sindaco di Giuseppe «Pippo» Maggioni, 34 anni, consigliere comunale uscente. La seconda è la lista «Mannucci per Camogli», che ha [illegible] candidato [illegible] sindaco Italo Mannucci, 47 anni, consigliere comunale [illegible]

Nessun riferimento partitico per questa lista, che si viene definita come al di fuori dei partiti, [illegible] non l'appoggio esterno del Partito popolare che [illegible] ha però messo alcun nome in lista.

Dice Pippo Maggioni: «Abbiamo lavorato [illegible]do [illegible] per molto tempo al [illegible] programma, o meglio al nostro progetto [illegible] ministrativo - dice Pippo Maggioni - e quando abbiamo ritenuto di averlo sufficientemente elaborato, abbiamo cercato la [illegible] di tutti quelli che lo condividevano, associazioni di categoria, partiti, cittadini».

Pur [illegible]do una lista civica si potrebbe dire che il «Progetto» di Maggioni [illegible] la lista dell'Ulivo, ma è assente il Partito popolare. Maggioni spiega che ci sono stati contatti con i popolari [illegible] che questi hanno partecipato alla lunga fase di preparazione del progetto, poi qualcosa ha diviso le loro strade [illegible] l'Ulivo si presenta [illegible] la componente del Ppi. «Presentiamo comunque nn[illegible] lista che ha un'ampia ed autorevole rappresentanza dell'area di centro, laica [illegible] cattolica».

Italo Mannucci, a sinistra, [illegible] Giuseppe Maggioni, candidati a sindaco di Camogli

La «Lista Mannucci per Camogli», a sostegno della candidatura di Italo Mannucci, 47 anni, sposato, due figlie, consigliere comunale uscente, [illegible] dichiara al di fuori di ogni partito. Non ha tra [illegible] nomi dei candidati neppure un rappresentante del Ppi, partito che [illegible] dichiarato [illegible] suo sostegno Mannucci. «Sono venute a mancare le condizioni per presentare [illegible] lista dell'Ulivo alle prossime elezioni - spiega il segretario comprensoriale del Ppi Vincenzo Zucca. I partito sarà comunque presente alla competizione dando pieno appoggio alla lista di Mannucci». Zucca spiega che l'appoggio [illegible] stato deciso per la condivisione del programma elettorale, per la possibilità «di vedere rappresentati gli ideali del Ppi in una lista moderata».

Mannucci da parte sua dice di essersi «incontrato casual[illegible] [illegible] il Ppi. [illegible] ho avuto nessuna pressione o condizionamento, quindi [illegible] contento della trasparenza dell'appoggio che mi è [illegible] offerto». Dice che vuole portare avanti un discor[illegible] per Camogli «con i piedi per terra e la [illegible] sulle spalle. La gente [illegible] [illegible] di sentire delle promesse che poi rimangono tali. Se sarò sindaco [illegible] confronterò sempre [illegible] le mino[illegible] e ascolterò [illegible] loro punti [illegible] vista. Bisogna lavorare assieme per risolvere i diversi grandi problemi [illegible] Camogli».

Un gruppo [illegible] abitanti [illegible] Camogli in un documento [illegible] cui sostengono la candidatura di Mannucci, ritengono che l'amministrazione di una cittadina delle dimensioni di Camogli «possa essere meglio gestita se libera [illegible] condizionamenti partitici [illegible] personalistici». Infine Mannucci si propone [illegible] migliorare la vita nel borgo intervenendo sui problemi [illegible] manutenzione ordinaria e studiando una fattibile destinazione per strutture ed aree «oggi poco o non utilizzate». Si prefigge anche di [illegible] un rapporto diretto e continuo «basato sulla chiarezza e sulla trasparenza».

**Giuliano Vignolo**

### Questi i nomi per il Consiglio

## *La rinuncia del Partito popolare Manca solo la squadra del sindaco*

**CAMOGLI.** Sono state presentate altre due liste per le prossi[illegible] amministrative del 29 novembre. Una di queste è la lista «Progetto», [illegible] [illegible] sinistra, a sostegno della candidatura di Giuseppe «Pippo» Maggioni, consigliere comunale uscente del gruppo «Mille bianchi velieri». Ha [illegible] contrassegno una vela bianca su fondo [illegible]

I candidati al Consiglio comunale sono: Luca Arnuzzo, Romano Baroffio, Aldo Canevello, Elisabetta Maria caviglia in Cioni, Giuseppe Contardo, Gian Paolo Crociatelli, Giuseppe «Pilino» Donati, Vito Gedda, Egidio Lesino, Sebastiano «Ninni» Nocera, Antonio «Tom» Olivari, Francesco Olivari, Fran[illegible] Oneto, Gualtiero Schiaffino, Antonio Usai, Luca Vago. Due terzi dei sedici nomi sono indipendenti.

Lista «Manucci per Camogli» che ha come candidato a sindaco Italo Mannucci, consigliere comunale uscente: ha come contrassegno due mani che [illegible] stringono. Questi i candidati al Consiglio comunale: Antonio Antola, Mario Bertolotto, Pasquale Ciardi, Vittorio Crovetto, Giovanni Battista Figali, Sauro Genocchio, Eugenio Ginocchio, Gabriele Mercurio, Carlo Mortola, Giacomo Mortola, Filippo Olivari, Salvatore Pucci, Luigi Simonetti, Luciana Sirola in Revello, Antonio Verdina, Enrico Zunino.

Non [illegible] ancora stata presentata la quarta lista, quella [illegible] sostegno del sindaco uscente Giuseppe Passalacqua. Per nessuna delle liste presentate, e fino ad ora sono tre con la Lista Camogli - la prima che è stata presentata [illegible] che sostiene la candidatura dell'attuale vicesindaco Agostino Bozzo - ci sono stati problemi per la raccolta delle firme. Come non ci sono stati particolari stravolgimenti nelle coalizioni. Unica novità, la rinuncia del Partito popolare che oltre [illegible] [illegible] presentare una lista non ha inserito candidati in quella di Maggioni. [g. vi.]

DALLA RIVIERA

**SANTA MARGHERITA**

***I sindaci chiedono la gestione [illegible] nuova riserva marina***

I sindaci [illegible] Santa Margherita, Portofino [illegible] Camogli hanno proposto al ministro Ronchi che la gestione della riserva marina sia affidata direttamente ai tre Comuni. I tre sindaci sostengono che essendo [illegible] diretto contatto con la realtà del territorio possono avviare una fruizione equilibrata.

**[illegible]**

***Bimba cade all'asilo denuncia dei genitori***

Una bambina di cinque anni è caduta da uno scivolo mentre giocava all'asilo Merello. Si è procurata un trauma cranico e lesioni al viso. I genitori [illegible] sono stati avvertiti subito dell'incidente, quindi hanno denunciato gli amministratori della scuola materna per lesioni [illegible] omissione di soccorso.

**[illegible]**

***«Segatura nell'acqua» Protestano gli abitanti***

Un gruppo di cittadini segnala che dai rubinetti nelle abitazioni esce acqua che quando [illegible] bollita forma in superficie uno strato di materia simile a segatura. Il fatto è stato segnalato all'Asl 4.

**CHIAVARI**

***Tassa per il suolo pubblico ecco chi sarà esonerato***

La Cosap, [illegible] canone per l'occupazione di suolo pubblico, sostituirà dal 1° gennaio prossimo la Tosap. Il Consiglio comunale ha deliberato di [illegible] dal pagamento i taxisti, i proprietari [illegible] fiaretti, luci e fioriere.

**[illegible]**

***Negozi e bar [illegible] aperti per la fiera di S. Simone***

Domani [illegible] piazza della Libertà, via Nuova Italia e piazza Milano si svolge la fiera di S. Simone. Bar, ristoranti [illegible] negozi saranno aperti tutto il giorno.

**COGORNO**

***Per le luminarie natalizie primo incontro in Comune***

Ieri [illegible] in municipio si sono incontrati gli amministratori comunali e il Comitato sorto per allestire le luminarie natalizie. Sono state valutate le esigenze di tutto il territorio comunale, prima di decidere quale tipi di illuminazione adottare.

**[illegible]**

***Un dibattito [illegible] ristorante sulla «Marcia [illegible] Roma»***

Questa sera alle 20 durante un incontro al ristorante «Da Giorgio» organizzato dal circolo culturale Alleanza per Rapallo si parlerà di «28 ottobre, una svolta storica». Verrà presentato il libro «L'ultimo federale».

**[illegible]**

***Oggi [illegible] presenta la lista del sindaco Mario Chella***

Ultime presentazioni di liste e candidati [illegible] sindaco. Questa mattina vengono presentate le liste [illegible] sostegno del sindaco uscente Mario Chella e questa sera le liste di Forza Italia [illegible] Ccd. [g. vi.]

Una data «storica» per Lavagna, aperto il sottopasso carrabile

# L'ultima volta delle sbarre

## *Da ieri abolito il passaggio a livello*

**LAVAGNA.** Ieri le sbarre del passaggio a livello tra piazza Milano [illegible] piazza della Libertà si [illegible] abbassate per l'ultima volta. Il passaggio è [illegible] definitivamente chiuso con l'entra[illegible] in funzione del sottopasso carrabile di via Previati che collega corso Genova alla zona del porto.

I pedoni per andare [illegible] centro della cittadina al lungomare hanno il sottopasso in fase di ristrutturazione tra le due piazze o quello di [illegible] Colombo. Gabriella Brizzolara, consigliere comunale del gruppo «Crocevia per Lavagna», in un'interrogazione sostiene che la soppressione del passaggio [illegible] livello «sarà un fatto di estrema rilevanza per Lavagna e per la sua vita quotidiana, [illegible] quanto andrà [illegible] [illegible] in modo ancora più evidente la frattura dovuta alla presenza della linea ferroviaria tra il centro urbano [illegible] la [illegible] [illegible] mare, tra il centro di via dei Devoto e quindi della zona portuale».

Il passaggio a livello [illegible] Lavagna unisce certo il centro urbano alla [illegible] del [illegible] ma è [illegible] che stato tante volte [illegible] di incidenti mortali. Attraversare i binari con le sbarre abbassate, cosa che si fa normalmente, in quel passaggio a livello [illegible]nificava rischiare la vita perchè dalla parte [illegible] ponente una curva [illegible] impedisce la vista dei treni che arrivano da Chiavari. L'apertura del sottopasso [illegible] via Previati risolve anche i problemi del trasporto di imbarcazioni alla zona portuale: il sottopasso è infatti più alto della linea elettrica della ferrovia. [g. vi.]

Il nuovo sottopasso costruito [illegible] posto del pericoloso passaggio a livello

Non solo studio ma anche musica, informatica e audiovisivi

# Un progetto a Sestri Levante per un nuovo centro giovanile

**SESTRI LEVANTE.** L'assessore ai servizi sociali Maria Angela Milanta ha presentato il progetto «Porte aperte», per la promozione dei diritti [illegible] opportunità per l'infanzia [illegible] l'adole[illegible] L'iniziativa [illegible] stata portata avanti da alcuni educatori ed animatori.

Gli interventi del progetto riguarda Il Distretto sociale 86 che comprende i Comuni [illegible] Sestri Levante, Casarza Ligure, Castiglione Chiavarese e Moneglia.

La popolazione minorile complessiva del distretto è di [illegible] persone [illegible] rappresenta il 13 per cento circa d[illegible] popolazione complessiva «una mino[illegible] da valorizzare - dice l'assessore Milanta - in un contesto dove il tasso di anzianità [illegible] molto elevato e tende ad assorbire una quantità sempre maggiore di risorse».

Il progetto prevede che vengano attuate in ogni Comune iniziative differenziate per dare alcune risposte [illegible] bisogni dei bambini e dei ragazzi. Le iniziative devono essere interconnesse per formare una [illegible] di possibilità alle quali ogni minore che vive nel Distretto possa liberamente accedere. Per Sestri Levante è stato scelto [illegible] avviare un centro di socializzazione aperto, in questa prima fase, a ragazzi dagli 11 [illegible] 15 anni. Il Centro è ospitato nei locali ex Ipsia di piazza della Repubblica ed [illegible] aperto dal lunedì al venerdì dalle 15 alle 19, il sabato dalle 18 alle 20.

L'assessore Maria Angela Milanta

E' possibile intraprendere attività di vario genere: dallo studio allo sport, dalle attività espressive e manuali al gioco. I Centro verrà arricchito nel cor[illegible] [illegible] questo stesso [illegible] [illegible] [illegible]azi attrezzati per l'ascolto [illegible] la produzione musicale, l'informatica, gli audiovisivi.

Accogliendo anche l'esigenza dei ragazzi è stato scelto di istituire uno spazio con caratteristiche di duttilità [illegible] flessibilità che possa cambiare secondo le esigenze, dei desideri e delle proposte di chi lo frequenta.

La presenza degli educatori e degli animatori, che hanno partecipato alla creazione del progetto, serve a facilitare l'incontro e la comunicazione tra i ragazzi [illegible] favorire la loro progettualità.

Un centro di aggregazione quindi che era atteso dai giovanissimi [illegible] naturalmente dai loro genitori. [g. vi.]

Nei locali alla Foce c'erano dieci anziani non autosufficienti, ma nessun medico o infermiere

# Casa di riposo abusiva in pieno centro

## *Genova: scoperta dalla polizia, è stata sgomberata ieri pomeriggio*

**GENOVA.** Una casa di riposo abusiva in via Barabino è stata sgomberata e posta sotto sequestro ieri pomeriggio con una clamorosa operazione degli investigatori del [illegible] Centro, diretto dal vicequestore Angelo Gaggiano. «Un seque[illegible]n inopportuno [illegible] pericoloso» protesta l'avvocato G.B. Gramatica, che rappresenta la coppia di quarantenni che gestiva [illegible] circa 6 mesi l'ospizio in un appartamento di 7 vani al civi[illegible] 26. I reati ipotizzati [illegible] esercizio abusivo della professione e quindi maltrattamenti. [illegible]a casa di riposo, infatti, non c'erano nè medici nè infermieri, ne[illegible] abilitato nemmeno per un'iniezione.

Traffico praticamente paralizzato, [illegible] 17, per la presenza contemporanea di 8 autombulanze del 118, sotto le telecamere della Rai e delle altre emittenti, la scena illuminata dai [illegible] fotografi: a quell'ora, infatti, è scattato il blitz. I poliziotti [illegible] entrati nell'appartamento, dove si trovavano i gestori e una trentenne extracomunitaria che li aiutava nell'assistenza agli anziani ospiti. Questi ultimi, [illegible] uomo e [illegible] donne, tra cui un malato parkinsoniano, una sola ricoverata autosufficiente e.gli altri tutti stesi nei lettini a sbarre, sono stati trasporti[illegible] all'ospedale di San Martino e a quello di Nervi. L'uomo è stato colto da malore, [illegible] poi [illegible] [illegible] condizioni sono [illegible] [illegible] gravi [illegible] [illegible] San Martino anche lui [illegible] stato trasferito [illegible] Nervi. L'alloggio appa[illegible]a pulito [illegible] in ordine. Gli anziani erano ospitati due per camera al prezzo [illegible]sile di [illegible] milione. Alcuni familiari degli ospiti si [illegible] meravigliati per lo sgombero. «Venivo [illegible] i giorni da mia madre, a darle da mangiare. Non ho mai avuto di che lamentarmi» ha detto una donna. [a.p.]

Un momento dello sgombero degli anziani «ricoverati» nella casa di via Barabino

Musicista Usa fu bloccato due anni fa al Colombo

# Ha uno spinello in tasca Denuncia: ha evaso l'Iva

**GENOVA.** Il quantitativo [illegible] minimo: 4,3 grammi di marijuana per uso personale. Ma quell'unico spinello è costato lo [illegible] ad [illegible] cittadino statunitense - John Barton Paulus, di 45 anni, nato a Bethlehem in Pennsylvania [illegible] residente a Hollywood, musicista di blues - una denuncia [illegible] [illegible] citazione in giudizio per contrabbando [illegible] evasione dell'Iva.

A metterlo nel guai il fiuto di «Zandra», cane antidroga di un aunità cinofila della Guardia di Finanza che, il 24 maggio di due anni fa, all'aeroporto Critoforo Colombo, [illegible] fiutato addos[illegible] al musicista qualcosa [illegible] «sospetto». Alla fine, da una tasca dell'abito del musicista erano saltati fuori i quattro grammi e rotti di marijuana.

Quantità minima, quindi, e p[illegible] uso strettamente personale, come si era affrettato [illegible] chiarire John Barton, aggiungendo [illegible] averla acquistata a Los Angeles prima di partire alla volta dell'Europa.

Ma la denuncia era [illegible] lo stesso: per contrabbando, ovvero - come precisava il provvedimento - per non aver potuto dimostrare la «legittima provenienza» della marijuana, e «per [illegible] sottratto [illegible] pagamento dell'Iva gravante su una importazione di merce dall'estero».

Contestazioni per le quali il musicista [illegible] stato ora citato in giudizio davanti al pretore.

«Ma come [illegible] [illegible] - polemizza e ironizza il legale di John Barton, avvocato Michele Ispodamia - a pagare l'Iva [illegible] un bene il cui possesso rappresenta [illegible] più un [illegible] penale [illegible] pur sempre un illecito amministrativo? E come avrebbe potuto il mio cliente [illegible] dimostrare l'acquisto del [illegible] spinello? Forse pretendendo dal suo fornitore di Los Angeles regolare fattura da esibire all'aeroporto? [r. a.]

CONSORZIO PER LA DEPURAZIONE DELLE ACQUE DI SCARICO
[illegible], Via Caravaggio, 1
Tel. 019/23.01.01 - fax 019/23.010.260
Estratto [illegible] esiti di aggiudicazione di licitazioni private
Oggetto: Aggiudicazione licitazioni private lavori di: 1. "Deodorizzazione linea acque reflue" appalto n°154/98. Importo base asta: L. 1.293.354.819+iva. Provvedimento di aggiudicazione c.d.a. n° 296 del 21.9.98. Aggiudicataria: Actea Srl di Scanzorosciate [illegible] Lit. 1.135.669.800+iva. 2. "Ristrutturazione potenziamento dell'impianto di digestione" appalto n°155/98. Importo base asta: L. 852.500.000+iva. Provvedimento di aggiudicazione c.d.a. n° 297 del [illegible]. Aggiudicataria: Paneli Impianti Ecologici SpA di Milano L. 787.977.600+iva. 3. "Pr[illegible]ora catodica delle condotte di[illegible] e delle stazioni di sollevamento" appalto n°156/98. Importo a base asta: L. 923.000.000+iva. Provvedimento di aggiudicazione c.d.a. n°308 del 6.10.98. Aggiudicataria: Ecotime Anticorrosion Division Srl di Muggio' (MI) L. 914.571.000+iva.
Savona, li 14.10.98
RESPONSABILE PROCEDIMENTO dott. G.B. Ghinetto

MERCOLEDÌ tuttoscienze
I supplementi de LA STAMPA
Una settimana ricca di tutto.

INCHIESTA

IL RITORNO DEL PICCONE NEI CASSARI

Il ritorno della zona agli Anni Quaranta un'opportunità per le nuove esigenze della città

# Savona può riavere la «piazza del re»

## *Una proposta per demolire gli edifici davanti al Duomo*

L' prima frullata in testa a qualche nostalgico della Savona della «belle epoque», poi si fatta largo tra alcuni imprenditori, che hanno manifestato interesse, infine è approdata tra i banchi della giunta comunale, a sua volta indifferente.

Dunque, non pare più azzardato, quasi una bestemmia, pensare a demolire il grande edificio scolastico, un insieme di anonimi parallelepipedi, per far riconquistare Savona l'antica «piazza del re».

Queste scuole sono state costruite subito dopo la seconda guerra mondiale, quando i pochi edifici scolastici ancora disponibili erano assolutamente sufficienti ad ospitare i ragazzi savonesi. Nelle elementari medie inferiori, in particolare, imperavano i doppi turni: non c'era crisi demografica allora, tutt'altro.

Ma oggi, che la situazione si completamente rovesciata, che ha negare alla città grande piazza in pieno centro, capace di ospitare tutti quei grandi appuntamenti quali è costretta rinunciare quasi sempre per mancanza di uno spazio adeguato?

Di edifici scolastici da recuperare, eventualmente, ne sono altri, addirittura abbandonati da anni come quello di via Cava, al centro proprio in questi giorni di qualche polemica e sul quale è piombato l'immancabile vincolo della Sovrintendenza.

Sulla anonima costruzione che occupa l'intera dell'ex «piazza del re», invece, di vincoli non ne esistono, anche proprio di questi tempi vi sono stati degli scavi archeologici nella parte, lato via Giuria, dedicata giardino delle scuole.

Del resto questo quartiere savonese, detto dei Cassari, sarebbe la prima volta che interviene il piccone. La prima risale al 1938 quando si decise di demolire l'intero quartiere per realizzarvi palazzo della prefettura, considerato che Savona era tornata ad essere provincia dal 1927. Allora la giustificazione fu quella dell'«operazione risanamento», per la presenza di vicoli stretti e malsani.

Tutto vero? Pare di no. Nello Carisola nel libro «Album di Savona» scrive: «I palazzi perimetrali non erano nè eccessivamente vetusti, nè brutti. Qualcuno più di tanti anoggi esistenti: il palazzetto Brilla datava 1868.....Al finire dell'Ottocento risaliva anche il palazzo prospiciente piazza Giulio II, e quello su piazza Cavallotti, all'angolo tra via Giuria e via Caboto....Non erano palazzi da abbattere. Se non ci fosse stato l'urgente bisogno dell'area centrale per la realizzazione degli edifici pubblici, è certo che non si sarebbe dato mano al piccone con tanta fretta e si sarebbero sicuramente risparmiati i fabbricati ancora validi».

Ma le case Cassari furono sacrificate, nonostante molte proteste delle tante famiglie costrette a traslocare in tempi piuttosto brevi.

In realtà tanta fretta non risultò in seguito giustificata, poichè il palazzo della prefettura più costruito, colpa della guerra, sull'area ricavata dalla demolizione dei Cassari. Gli uffici vennero sistemati nella sede della federazione fascista, in piazza Saffi, l'edificio stile littorio dove ancora oggi ha sede la prefettura.

Dallo sventramento del quartiere davanti al duomo si ricavò un'area oltre 7 mila metri quadrati: la piazza del re, come fu inizialmente denominata.

E la piazza restò tale sino al termine della guerra, ospitando il mercato, i luna park, spettacoli all'aperto. Terminato conflitto mondiale scattò la fadella cosidetta ricostruzione. Nella parte più prossima a corso Italia, un'area di circa mq, costruito un complesso residenziale (palazzo Zeus) tutta restante piazza si realizzò l'insediamento scolastico, sulle base di un progetto che avrebbe potuto sfruttare con maggior oculatezza la superficie a disposizione.

Negli Anni Cinquanta, quasi a sottolineare l'autentica vocazione di quest'angolo città, i locali della ospitarono durante il periodo delle vacandiverse edizioni della mostra artigianale organizzata dalla Camera di Commercio.

Tornare a «piazza del re», per dare Savona l'opportunità crescere grazie anche al rilandelle attività turistiche, sembra possibile.

**Ivo P**

Il complesso scolastico che sorge di fronte al Duomo e la area come si presentava negli Anni '40 dopo la demolizione del quartiere dei Cassari e la nascita «piazza del re»

### Accorpamenti

*Ipsia, Nautico e Artistico*

Tre scuole di Savona rischiano di perdere l'autonomia anche in Valbormida c'è tensione per il piano di razionalizzazione della scuola.

Nautico, Ipsia e Artistico rischiano perdere l'autonomia. Essendo gli istituti con il numero più ridotto di iscritti, verranno accorpati ad altri. L'assessore provinciale alla Pubblica istruzione Donatella Ramello presenterà piano che prevede un ventaglio di ipotesi. Il Nautico, per esempio, potrebbe essere aggregato sia all'istituto professionale «Mazzini», sia ai Geometri dell'«Alberti», sia al Classico «Chiabrera». L'Ipsia «Da Vinci» potrebbe confluire nel polo professionale già esistente «Mazzini-Geslini». Infine per l'Artistico ipotizza l'unione il liceo Classico oppure con i Geometri «Alberti» o con l'Ipsia «Mazzini».

Gli istituti tecnici e professionali di Savona, con le sedi staccate della Val Bormida, ribadiscono tutta la loro perplessità alle ipotesi poli tecnologici. Gli studenti, ma anche i professori e i genitori, dell'Itis di Savona e della sede di Cairo, e dell'Ipsia di Savona, Cairo Finale, lanciano un appello alla Conferenza provinciale, che inizierà giovedì, affinchè in attesa della riforma dei cicli scolastici si proceda cautela gradualità, utilizzando al massimo le deroghe previste dal decreto sul ridimensionamento degli istituti», considerando «oltremodo inopportuno procedere ad accorpamenti e fusioni, creando realtà problematiche che potrebbero venire loro volta sconvolte dalla riforma».

E sottolineano che «l'intendi ridurre alcuni costi ministrativi non deve influenzare l'offerta didattica». Per gli studenti, infatti, «la particolare composizione orografica della provincia Savona, unita al decremento demografico, portano a valutare in modo del tutto particolare concetto territorialità».

In altre parole, secondo quanto emerso dalla recente tavola rotonda organizzata fra gli istituti tecnici e professionali, «per poter garantire anche nella nostra provincia una valida e molteplice offerta formativa, come è l'attuale».Infine gli studenti capoluogo e della provincia di Savona ricordano come gli istituti tecnici abbiano avuto i maggiori incrementi degli ultimi due anni, con l'Itis di Cairo che ha aumentato del 20,79% gli iscritti, seguito dall'Itis di Albenga (18,15%) e Ipsia di Cairo (14,58%). **[m. ca.]**

IL CASO

LA CROCIATA DEGLI ALUNNI

# «Salvate la scuola di Lavagnola»

## *Decine di lettere contro l'accorpamento*

**SAVONA.** Una mobilitazione per salvare le medie di Lavagnola. La succursale via Santuario dell «Giuria-Chiabrera» scende campo contro l'accorpamento con le «Pertini» di via Verzellino. E la battaglia la fanno gli alunni che hanno inviato decine di lettere alla redazione savonese de La Stampa con un denominatore comune: salviamo la nostra vecchia scuola.

La crociata degli studenti nasce contro il piano di riorganizzapprovato dalla Giunta e adottato in base alle direttive Berlinguer che prevedono una quota di almeno 600 studenti per ogni polo scolastico.

In particolare la mobilitazioparte dalla 3ª A. «Essendo all'ultimo dovrei preoccuparmi - scrive Stefania Romano ma non trovo giusto chiudere una scuola molto speciale. Quando me ne andrò, vorrei venire trovare le mie professoresse. Ma loro se ne andranno, non le rivedrò più». «Vorrei che tutti i genitori che mandano i propri figli a scuola qui dessero una mano per mantenere l'autonomia - sostiene Silvia Fantino della III A - Ritengo che il rapporto tra insegnanti e alunni sia molto intenso e positivo proprio per il fatto di non essere troppo numerosi». «Non voglio che la mia scuola venga unita un'altra - dice Giulia Fantino - e mi dispiacerebbe se qualche insegnante perdesse il posto».

Il Comune pone l'accento sul fatto che l'accorpamento riguarderà classi alunni ma solo dirigenti e segreteria. «Abbiamo scelto questa soluzione - spiega l'assessore alla Pubblica istruzione, Lorena Rambaudi - perchè è la più indolore. Non saranno spostamenti di bambini né cambiamento di sedi. Si tratterebbe solo di rinunciare un capo di istituto a qualche impiegato di segreteria».

La decisione definitiva verrà presa dalla Conferenza di servizio che dovrà essere convocata entro fine mese. La conclusione dovrà poi pervenire alla Regione entro fine anno.

L'esito della ristrutturazione comunicato ufficialmente proprio dalla Regione entro il 28 febbraio 1999. **[p. p.]**

> Ci arrivate sul conto della nostra scuola, forse anche non vere, che mi hanno stupita. La nostra scuola non sarà una bellissima scuola, qui ho trascorso otto anni della mia vita (cinque di elementari e tre medie), gli anni più belli della mia adolescenza. Sì, è vero, abbiamo «pedate» da tutte parti e un buco nel muro, ma se vogliamo e ci mettiamo impegno, riusciremo ad aggiustare il buco a ridipingere tutti i muri. Quindi, vi chiedo scrivere tutte quelle cose false che avete pubblicato fino ad oggi, tipo quella che è già stato deciso che la scuola verrà soppressa. In questa scuola hanno imparato a leggere mio nonno Bruno, i miei zii, mio papà e mia mamma; tutta la mia famiglia ha contribuito quotidianamente consumare i gradini delle scale, seggiole dei banchi, i cancellini lavagne. Se demoliranno veramente questa scuola, cancelleranno pezzo storia quartiere Lavagnola, distruggendo insieme mattoni tutti i nostri ricordi dell'infanzia.
>
> **Ilaria Semeraro**, classe 3ª A (a.s. '98/'99)
> P. Giuria-G. Chiabrera, succursale di Lavagnola

La succursale Lavagnola medie «Giuria Chiabrera» in via Santuario

Blitz di Finanza Polstrada nei pressi di Altare

# Dal viadotto della Sv-To vola un chilo di marijuana

**ALTARE.** Sequestro di chilo di marijuana da parte della Guardia finanza e della Polstrada di Carcare. L'operazione stata messa a segno nella notte tra sabato e domenica.

Gli uomini della Finanza stavano effettuando un normale controllo lungo l'autostrada Savona-Torino, nei pressi del casello Altare, quando hanno intimato l'alt ad un'auto, una Citroen «Saxo». Il conducente, tuttavia, non si fermato ha proseguito corsa in direzione di Savona. Dopo pochi metri, dall'abitacolo della vettura è stata gettato un pacco che è precipitato dal viadotto, nella zona del cimitero del p Nonostante i tentativi di bloccare la Citroen, i finanzieri non sono riusciti raggiungerla. Ma non è sfuggito loro il «lancio» del pacco.

Di qui la segnalazione e i controlli da parte della Polizia stradale. Dopo alcune ricerche stato rinvenuto l'involucro contenente un chilogrammo di «erba». Dell'auto, tuttavia, si è persa ogni traccia.

Il sequestro del quantitativo di marijuana va ad aggiungersi agli innumerevoli sequestri di sostanze stupefacenti effettuati in questi ultimi mesi dalle forze dell'ordine che operano in Val Bormida. I carabinieri, di recente, infatti, hanno rinvenuto due piantagioni di «erba» diversi grammi di hashish cocaina.

Insomma, volta, a quanto sembra, la risulta essere particolarmente «fertile» per quanto riguarda il consumo di droga, come peraltro conferma uno studio redatto dalla dottoressa Giuliana Bianchi Frezza che conseguito la specializzazione in Criminologia clinica discutendo una tesi proprio sull'uso droge «leggere» fra i giovani Val Bormida. **[l. b.]**

Organizzata anche una rassegna di opere letterarie e una collettiva d'arte

# L'omaggio di Altare a Capasso

## *Dedicate al poeta scomparso le scuole elementari*

Il poeta Aldo Capasso

**ALTARE.** «Finalmente Altare ha avuto occasione rendere omaggio al suo più illustre personaggio». In questa frase, pronunciata dal sindaco, Idalda Brondi, durante l'intitolazione delle scuole elementari Aldo Capasso, si riassume lo spirito che, domenica, ha animato la giornata dedicata alla commemorazione dell'illustre letterato.

Una giornata iniziata, appunto, con l'inaugurazione della lapide all'ingresso dell'edificio, con la quale il Comune ha intitolato le scuole al poeta, un'altra lapide, riportante un brano della poesia «Verso la vetreria», è stata installata su un altro lato della palazzina.

La cerimonia è poi proseguita, alle 16, con l'inaugurazione della collettiva d'arte presso la Biblioteca musicale. Molti gli artisti rappresentati: da Ernesto Treccani a Dino Gambetta, da Carlo Giusto a Franca Moraglio Giugurta.

Alle 17,30 si è invece aperta la se opere letterarie presso il teatrino dell'asilo.

La , il clou della manifestazione, con il recital dell'attore Giorgio Scaramuzzino, splendidamente introdotto critico letterario, professor Farris. Scaramuzzino ha letto alcune poesie accompagnato da un sottofondo musicale.

Infine, la vedova di Capasso, poetessa, accademica di Francia, Florette Moriand, ha consegnato tre targhe denominate «premio cortesia», al sigliere comunale Emi lumi, a Mario Ferraro e al vigile Francesco Bellini.

La consegna delle targhe è stata l'ultimo capitolo di una cerimonia magistralmente organizzata dall'assessore cultura, Piero Oliveri, il prezioso apporto della stessa Florette Moriand. **[m. ca.]**

Un calo di

# Cassa integrazione anche alla Lockheed di Cairo Montenotte

**CAIRO M.** Cassa integrazione all'«Ap Lockheed» di Cairo Montenotte. Il provvedimento, che entrerà vigore partire da domani sino a venerdì, riguarda circa la metà dei 250 dipendenti.

La decisione è stata adottata in seguito al calo di commesse da parte della Fiat dopo gli incentivi.

Un provvedimento della durata di tre giorni, nel corso dei quali verranno fermate le linee di produzione inerenti il settore che lavora per la casa automobilistica torinese. sabato, tuttavia, la situazione tornerà alla normalità. Intanto, proseguono i lavori di ampliamento dello stabilimento cairese, dopo che l'azienda ha ottenuto parte della Ford.

Il progetto, che concluderà in estate, permetterà anche l'assunzione di un'ottantina di lavoratori. **[l. b.]**

LUNEDÌ tuttosoldi
MERCOLEDÌ
GIOVEDÌ tuttolibri
I supplementi de LA STAMPA
*Una settimana ricca di tutto.*

Sanremo: l'ondata di fango il 30 settembre costò la vita a Maria Luisa Lupi

# Alluvione, svolta delle indagini

## *Sopralluogo al rio Rubino, il torrente-killer*

**SANREMO.** Alluvione, oggi si torna sul «luogo del deli». E' fissato per questa mattina alle 10,30 il sopralluogo al Rubino, il torrente-killer che il 30 settembre provocò l'ondata di fango Maria Luisa Lupi, 45 anni. Dopo gli avvisi di garanzia al sindaco Giovenale Bottini e agli assessori Franco Erasmi Giuseppe Cugge, la giornata di oggi dovrebbe segnare un punto di svolta per l'indagine dei carabinieri Reparto Operativo coordinata dal sostituto procuratore Giovanni Maddaleni. la portata dell'inchiesta, che conta ai otto indagati, vedrà arrivare sul Rubino una nutrita delegazione di periti. Ad accompgnare il professor Alfonso Bellini, l'esperto geologo della procura, saranno infatti tutti i consulenti di parte nominati dagli avvocati difensori: ingegneri idraulici geologi, professori universitari e liberi professionisti.

Non sarà un lavoro facile. Si partirà da Pascoli, scendendo lungo il corso rio Rubino per arrivare fino alla clinica «Villa Speranza» e a via Duca degli Abruzzi. Secondo le previsioni della procura la «delegazione» sarà formata da almeno una ventina persone.

L'ispezione servirà a immortalare, per gli esperti di difesa e accusa, lo «stato dei luoghi», a vedere l'attuale situazione del piccolo d'acqua e analizzare quanto avvenuto quel 30 settembre quando Sanremo venne investita da una precipitazione-record, in poche ore 214 litri d'acqua per metro quadrato. Un fatto certo è che le posizioni degli imprenditori dei politici in relazione all'inchiesta del sostituto procuratore Giovanni Maddaleni sono diverse. Direttori dei lavori e impresari devono rispondere per le presunte omissioni avvenute nei cantieri della zona «Collina Fiorita» che avrebbero portato alla creazione del fiume di fango. Per gli amministratori si cerca invece di individuare le eventuali responsabilità che avrebbero reso alto rischio il letto del rio Rubino. Un atteggiamento che potrebbe essere aggravato dalla relazione del geologo genovese Franco Siccardi, che delineato a Palazzo Bellevue la gravità della situazione.

Quella oggi sarà anche la giornata del «mesto causale». Si cercherà in pratica di vedere se esiste sequenza logica di «causa-effetto» nella tragedia in via Duca degli Abruzzi, tra la piena del torrente l'ondata di fango che aveva investito l'automobile dell'agente immobiliare . Un lavoro delicato, che richiederà tempo ai periti nominati dalle parti. Tra gli amministratori coinvolti nell'inchiesta della magistratura dovrebbe presenziare al sopralluogo soltanto Franco Erasmi, ingegnere, l'assessore all'Urbanistica delegato Protezione Civile.

Ma il sopralluogo di questa mattina non è destinato ad essere l'ultimo. Il giudice per le indagini preliminari Eduardo Bracco dovrebbe infatti esprimersi in settimana sull'istanza di incidente probatorio che era avanzata dall'avvocato Eugenio Donato, legale dei indagati per le di urbanizzazione legate alla lottizzazione della «Collina Fiorita». In caso di accoglimento, il potrebbe nominare un super-esperto e disporre quindi una nuova indagine sul rio Rubino.

Sul fronte dell'inchiesta non trapelano ulteriori novità. A Palazzo di Giustizia stati fissati interrogatori a breve denza e non emergono indiscrezioni per nuovi avvisi di garanzia. I carabinieri continuano ad analizzare i documenti acquisiti a Palazzo Bellevue. La parola d'ordine è riserbo, prudenza.

**Giulio Gavino**

Sanremo, via Peirogallo: qui la donna è stata travolta dall'acqua e dal fango

Venerdì si decide

## Diano Marina rinuncerà al Palavela?

MARINA. Saranno le categorie economiche e imprenditoriali della città a decidere se l'Amministrazione comunale dovrà pagare l'ultima rata del leasing del Palavela e se dovrà invece rinunciare definitivamente alla struttura.

Ieri il vicesindaco e assessore al Turismo Elio Novaro ha convocato per venerdì alle 21, nella Sala Consiliare, i rappresentanti della Federalberghi, della Confcommercio, della Confesercenti, dell'AssoHotel, della Famija dianese, di Arcadia, dall'Associazione Artigiani, della Banda musicale, dei Marinai d'Italia e del Circolo Filatelico: insomma, tutti i rappresentanti della vita culturale ed economica della cittadina.

Spiega Elio Novaro: «L'Amministrazione comunale si trova nella necessità rinnovare l'uso e la gestione del Palavela per '99: prima, però, intende acquisire il parere delle varie associazioni, culturali, merciali economiche, in quanto le spese da sostenersi comportano, qualora i pareri fossero positivi, scelte carattere finanziario cui tener conto nelle relazioni programmatiche di bilancio». [a. b.]

## *La «Carige» va in aiuto alle aziende danneggiate*

In questa immagine di repertorio, un negozio di Sanremo devastato dall'alluvione

**SANREMO.** Anche la Fondazione Carige parteciperà alla costituzione di un fondo provinciale per abbattere i tassi d'interesse dei mutui destinati alle aziende colpite dall'alluvione. La decisione è stata ufficializzata ieri, all'hotel Nazionale, al termine della prima, «storica» riunione in trasferta consiglio d'amministrazione. «Abbiamo voluto testimoniare la nostra solidarietà il nostro pieno appoggio alle popolazioni colpite», ha spiegato Vincenzo Lorenzelli, presidente della Fondazione. E per attribuire ancora più importanza all'avvenimento, i 21 membri dell'esecutivo quelli che rappresentano l'Imperiese) si sono incontrati con i sindaci dei maggiori Comuni della provincia per avere un primo quadro dei danni alle strutture pubbliche e delle richieste di aiuti finanziari. E lunedì, il consiglio della Fondazione tornerà a riunirsi (stavolta nella sede di Genova) decidere l'entità degli stanziamenti. Quelli destinati al comparto pubblico devono comunque rientrare nell'ambito dei settori prioritari dell'ente: arte, sanità, ricerca scientifica, pubblica istruzione, aiuti alle categorie sociali più deboli.

In mpo privato, l'obiettivo è quello di ridurre al minimo i tassi d'interesse sui mutui necessari per la ricostruzione. Il fondo provinciale, in costituzione presso la Camera di Commercio, può già contare sull'impegno vari enti per stanziamenti di oltre miliardo. «E' già operante zione con le banche. Il fondo servirà a ridurre ancor più la percentuale degli interessi», spiega Gabriele Boscetto, presidente della Provincia.

L'obiettivo quello far scendere i tassi sino al 3-3,5 per cento. pratica, per ogni milioni del fondo sarà possibile erogare prestiti per 100 milioni, calcolando interessi del 3,5%.

Intanto, la Regione fa sapere che «entro verrà modificata l'ordinanza per il risarcimento danni». Il presidente Giancarlo Mori aveva chiesto la modifica del provvedimento governativo sostenendo che la sospensione dei termini per il versamento di contributi previdenziali doveva condizionata «dalla sola denuncia dei danni subiti oltre la franchigia dei 5 milioni e non da ordinanza di sgombero parte dei sindaci».

Ieri, il sottosegretario alla Protezione civile, Franco Barberi, ha assicurato che «la modifica verrà resa nota e applica nel giro di pochi giorni».

**Micaletto**

Stamane riprendono le ricerche, ma le speranze che la donna viva diminuiscono

# Si è trovato soltanto il suo foulard

## *Per ora è l'unica traccia della sanremese scomparsa*

I carabinieri impegnati nelle ricerche nei boschi di Triora (FOTO GATTI)

**TRIORA.** Diminuiscono con il passare delle le possibilità di trovare ancora in vita Maria Anna Kvetaslava, 76 anni, la sanre che è smarrita nel primo pomeriggio di domenica nei boschi Triora, in località Gorda. Le ricerche proseguite per tutta la giornata di ieri e hanno visto impegnati i gruppi cinofili dei carabinieri, uomini della forestale e Vigili del fuoco. Tutto si è rivelato inutile. L'unico indizio sugli spostamenti della donna si è avuto con il ritrovamento di un foulard, individuato nel pomeriggio nel fitto del bosco. Poi la centrale operativa di Triora ha sospeso le ricerche a causa dell'oscurità. Si riprenderà questa mattina.

Maria Anna Kvetaslava domenica andata nei boschi Gorda a raccogliere castagne assieme al marito, Clemente Manfredi, anni, il quale vive in della Ginestre 70 Sanremo. La coppia aveva fatto poche centinaia di metri dal posto dove aveva lasciato l'auto quando la donna, che soffre di problemi di circolazione alle gambe, aveva detto al marito di volersi riposare. era seduta una roccia, mentre Clemente Manfredi si era allontanato, sempre in cerca di castagne. Al suo ritorno, però, della donna non c'era più alcuna traccia.

L'uomo era ritornato sui suoi passi, fino all'auto parcheggiata sulla strada, nella speranza ritrovare la moglie. Una inutile. Dopo un'ora di vane ricerche deciso rivolgersi ai carabinieri di Triora, dove aveva presentato denuncia per scomparsa della consorte.

Le ricerche sono scattate immediatamente ma domenica, come per tutta la giornata di ieri, non hanno avuto esito. L'ipotesi più probabile è che la donna possa essersi allontanata perdendo l'orientamento. Non si esclude, comunque, che possa invece essere rimasta vittima di un improvviso malore. [g. ga.]

INCIDENTE A SANREMO

## Investito da uno scooter

**SANREMO.** E' stato investito da uno scooter, davanti alla Torre saracena in piazza Eroi sanremesi, mentre stava attraversando la strada. chiama Francesco Tigano, ha 70 anni. stato soccorso da un'ambulanza della Croce Rossa e ricoverato all'ospedale: trauma cranico, ferita alla testa escoriazioni varie. Nella foto di Manrico Gatti, i primi soccorsi all'anziano. [m. c.]

Dopo appelli, proteste e raccolte di firme

# Sanremo, altro blitz contro le «lucciole»

**SANREMO.** Appelli, proteste e raccolte di firme hanno fatto scattare nel weekend l'ennesima operazione anti-prostitute. A scendere in campo state le pattuglie squadra volante del commissariato di San. Un blitz, quello coordinato dal vice questore aggiunto Nando Lo Calzo, che ha portato gli agenti ad individuare una di «notte» tra Pian Poma, Vesca Valle Armea. La notte sabato e domenica ha portato quindi ad un nuovo «mancato incasso» per le lucciole slave africane, ormai sempre più spesso nel mirino pattuglie per nulla intimidite o disturbate visto che puntualmente ripresentano in una città che dimostra «piazza» in grado di richieste di un indotto margini della legalità che macina decine di milioni alla settimana.

La polizia ha risposto in concreto alla petizione partita da Pian di e Villa Helios dove la scorsa settimana i residenti avevano denunciato i disagi legati presenza delle prostitute facendo appello al sindaco e al prefetto per un ripristino della legalità. E nella , attuando procedure di intervento, le volanti hanno intercettato una quindicina di «lucciole». Altrettante sono rastrellate levante Sanremo: slave, nigeriane, senegalesi. Sempre le stesse facce.

Gli agenti le hanno trattenute in commissariato fino alle tre di notte. Si sono avute le solite segnalazioni all'ufficio stranieri, provvedimenti amministrativi che, il rimpatrio coatto, continuano a rivelarsi inefficaci. Come è fallita del anche l'iniziativa estiva della Polizia Municipale, che sulla spinta del sindaco Giovenale Bottini avrebbe dovuto allontanare i clienti facendo contravvenzioni salate per la fer e la sosta lungo l'Aurelia. E se da una parte è legittimo che le zone di periferia non debbano convivere forzatamente con la prostituzione, dall'altra al momento alcun strumento giuridico in grado garantire la città contro il business dell'amore pagamento. E' per questo che l'attenzione investigatori si è spostata sui protettori, in particolare sulla malavita albanese che gestisce le «lucciole». [g. ga.]

Nulla educa alla democrazia più dell'esercizio della democrazia.

Norberto Bobbio
Verso la Seconda Repubblica

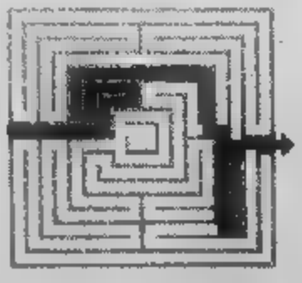

LA STAMPA

Norberto Bobbio
*Verso la Seconda Repubblica*

*In appendice la cronologia dei principali avvenimenti politici in Italia dal 1981 al 1996*
*a cura di Matelda Rovera*

*Collana «Documenti testimonianze» 3*
*pp. XVIII-206, L. 25.000*

Gli abbonati a «La Stampa» hanno diritto a uno sconto sul volume presso il Salone di via Roma 80 a Torino o richiedendolo contrassegno all'Editrice La Stampa, Ufficio «Edizioni Librarie», via Marenco 32, 10126 Torino (fax 011-6568.933)

I VOLUMI DE «LA STAMPA», I LIBRI E GRANDI , IN VENDITA NELLE LIBRERIE

I LIBRI DE LA STAMPA

Un nuovo locale nel Porto Antico, repliche «doc» alla Corte e al Duse

# Edipo, spettatori protagonisti

## *Donne tra pazienza e rabbia al Genovese*

Musica, birra e sangria e atmosfe- spagnole al Nada Mas nel Porto Antico, Enza Sampò e Giuliano Montaldo ospiti dei Buonavoglia al Politeama Genovese, Marco Predolin Matilda e l'esclusivissimo «Edipo» alla Tosse, fra gli appuntamenti della serata nel capo- gure.

Un nuovo locale per il popolo della notte, da oggi, a Genova. E' Nada Mas che da questa sera apre i battenti ai Magazzini del Cotone, proprio accanto al Cineplex. Il Nada offre ai giovani (e ai meno giovani) dal vivo, i sapori, l'atmosfera delle tipiche cervecerie taperies spagnole, birra, sangria, piatti tipici. Il locale resterà aperto alle 7 di sera alle due di notte. Al Matilda Café, in D'Annunzio, serata di musica e intrattenimento con Marco Predolin. Al Politeama Genovese, alle 21, appuntamento con il Circolo I Buonavoglia. Tema: «La pazienza delle donne è sfinita», Marta Boneschi, autrice del libro «Santa Pazienza». Alla serata parteciperanno, fra gli altri, Giglia Tedesco, Marta Vincenzi, presidente della Provincia Genova, la conduttrice televisiva Enza Sampò e il regista Giulio- Montaldo. Ingresso libero. Al Teatro Modena di Sampierdarena, domani sera, alle 21, inaugurazione della stagione con lo spettacolo «Monsieur Malaussène», di Daniel Pennac, con Claudio Bisio, per la regia Giorgio Gallione. Alla Galleria Leonardi V-Idea, in Piazza Campetto, è aperta la mostra, pro- con il Goethe Institut Genua, la mostra «L'arte dei media oggi», con opere di artisti tedeschi contemporanei Cd Rom, Internet e video. La mostra resterà aperta dalle 16,30 alle 19,30. Ingresso libero. Al Teatro di Genova sono aperte da oggi le prenotazio- per lo spettacolo «Mal di ma- (dire)», di Pierre-Olivier Scotto, che andrà in al Duse a partire dal 3 novembre, con Franca Valeri. Al Teatro della Corte, alle 20,30, replica «Il ventaglio di Lady Windermere», di Oscar Wilde, con Andrea Jonasson, Sergio Romano, Gianna Piaz. Regia di Marco Sciaccaluga. Al Teatro Duse, alle 16, replica dello spettacolo «Una indimenticabile serata», tratto da «Gli asparagi l'immortalità dell'anima» di Achille Campanile, con Piera Degli Esposti, regia di Antonio Calenda. Al Teatro della Tosse proseguono oggi le repliche «Edipo tragedia dei sensi per spettatore», Massimo Munaro, della Compagnia del Lemming. Lo spettacolo è concepito per un unico spettatore alla volta che, bendato e scalzo, viene condotto dentro la tragedia. Il percorso dura trentacinque minuti ed è affrontato da dieci persone al giorno. In Salita Santa Maria di Castello 25, domani, vocale «Spirituals e Folksongs» con la cantante Giovanna Canepa e Federico Forgione alle tastiere. Il concerto è organizzato dall'Associazione «White Dove-Progetto Educazione».

**SANTA MARGHERITA.** Al disco-club La Valletta, nel Porticciolo, alle 23, serata di musica latino-americana. [m. b.]

Il regista Giuliano Montaldo è ospite dei «Buonavoglia» nella serata al Genovese

**CONFERENZA**

### *Shakespeare contemporaneo*

Tornano, su iniziativa dello Stabile, gli incontri culturali nelle sale teatrali genovesi e in particolare Corte Lambruschini. Prenderà il via domani pomeriggio, alle 15,30, al Teatro della Corte, il ciclo di conferenze su «Shakespeare nostro contemporaneo», organizzato dal Teatro di Genova, in collaborazione l'Irrsae Liguria. Il ciclo di conferenze ha come finalità quella di offrire agli appassionati di teatro, agli studenti e agli insegnanti l'occasione di approfondire il tema della fortuna di Shakespeare nel teatro del secondo '900 con particolare attenzione alla realtà del palcoscenico alle specifiche differenze tra parola letteraria parola teatrale.

Relatore di questa prima conferenza di domani, intitolata «La modernità Shakespeare», sarà professor Lombardo, del Dipartimento di Anglistica della Sapienza Roma e traduttore di opere per alcuni dei maggiori registi italiani e comunque entrati nel novero dei grandi della nazionale, da Giorgio Strehler a Peter Stein, da Luigi Squarzina a Leo De Bernadinis. La conferenza sarà accompagnata da letture scespiriane della Scuola Recitazione del Teatro di Genova, con la partecipazione degli attori Mas- Mesciulam Chiara Meli. Ingresso libero. [m. b.]

## CITTÀ E NOTTE

**MUSICOTERAPIA**

Seminari a Genova

L'Associazione Italiana Studi di Musicoterapia di Genova ha promosso una serie di seminari cominciata venerdì. Per informazioni, tel. 010/25.12.393.

Fondazione Katinka Prini

Verrà inaugurata domani alle 18,30, alla Fondazione Katinka Prini, in Salita Dinegro, 7, una mostra con una selezione di opere degli anni 80-90 di Walter Dahn, Mark Dagley, George Jiri Dokoupil, Rob Scholte.

La scuola Campopisano

Ultimi giorni per iscriversi ai corsi teatro organizzati dall'Associazione Culturale Teatro di Campopisano diretti dall'attore regista Mimmo Chia- Per informazioni, telefonare al numero 251766.

**VANILLA**

Improvvisazione Teatrale

Confermata per domani sera, alle 22,30, al Vanilla di Sturla, esibizione Gruppo di Improvvisazione Teatrale.

**CABARET**

Provini

La società Tango Bolero di Celle Ligure organizzano, a partire dal mese di novembre, il primo censimento dei cabarettisti liguri. L'iniziativa punta a selezionare i migliori comici esordienti della Liguria e Basso Piemonte attraverso una serie di provini tenuti da Felice Rossello, autore della trasmissione televisiva di Raidue «Quelli che il calcio», condotta da Fabio Fazio. Per informazioni, telefonare al martedì e al giovedì, dalle 15 alle 18, al numero 019/993.448.

Espone Luigi Venzano

All'Università Popolare Sestrese, nell'omonima piazzetta, è aperta fino a domenica la mostra antologica retrospettiva dello scultore Luigi Venzano. Orario: 16-18,30 nei giorni feriali e dalle alle 12 e 16-18 nei festivi.

**PORTO ANTICO**

Museo Antartide

Grande successo del Museo Nazionale dell'Antartide ospitato alla Palazzina Millo Porto Antico. Il è aperto dalle 9,45 alle 8,15. Ingresso lire 10 mila.

**MATTEOTTI**

«Romana Pictura»

Aperta, nel Piano Nobile di Palazzo Ducale, in Piazza Matteotti, la mostra «Romana Pictura. La pittura romana dalle origini all'età bizantina». mostra sarà aperta al pubblico da domani, fino al 10 gennaio, tutti i giorni, tranne il lunedì, dalle 9 alle 21). Ingresso lire 12 mila.

**CANNETO**

Espone Bruno Locci

Inaugurata alla Galleria «La tua arte», di Elvira Piazza, in Via Canneto il Lungo, 74, la mostra del pittore Bruno Locci che re- aperta fino al 31 ottobre, tutti i giorni, dalle 9,30 alle 13 e dalle 16,30 alle 19,30. [m. b.]

Iniziativa del Comune: la Superba è un «set» straordinario e va pubblicizzato

# Genova offrosi a registi e cineasti

## *Un «film office» per rilanciare l'immagine della città*

**GENOVA.** Genova città ideale per girare un film. Come «Sostiene Pereira» ha reso grande Lisbona, richiamando nella capitale del Portogallo migliaia di turisti grazie al famo- film, così un altro regista potrebbe fare del capoluogo ligure il teatro ideale di una sceneggiatura per cinema televisione o l'ambientazione ideale di un spot pubblicitario diffondendo in tutto il mondo le immagini della città.

E' la scommessa presentata ieri mattina dall'assessore comunale alla Cultura Carlo Repetti che ha annunciato l'istituzione di una «Film commission» tutta genovese.

Questa nuova organizzazione avrà lo scopo di diffondere fra gli addetti lavori informazioni promozionali che stimolino registi, produttori cinematografici pubblicitari a scegliere il capoluogo ligure ambientazione ideale.

«Genova città molto fotogenica - ha dichiarato Carlo Repetti - Nuti, Gassman e molti altri registi l'hanno scelta come ambientazione di varie scene dei loro film». Dal di novembre, per esempio, sarà set del film «Branchie», diretto da Francesco Martinotti che rappresenta la traduzione in pellicola del romanzo di Niccolò Ammaniti.

«Questa organizzazione, la prima in Italia ad essere inserita in un circuito internazionale - aggiunge l'assessore - avrà un sito internet e pubblicherà una guida della città ricca di immagini che esaltano gli aspetti che possono essere ambientazioni ideali per un film».

La guida verrà distribuita, per esempio, nei festival del cinema e inviata alle case produttrici. Una seconda guida riporterà tutti i servizi utili alle troupe che dovranno girare Genova: ristoranti, alberghi, le organizzazioni che mettono a disposizione comparse o che forniscono assistenza tecnica per gli operatori.

«L'immagine di una città si crea in periodo di tempo molto lungo, si parla di decenni, e nasce da campagne pubblicitarie serrate - ha spiegato Carlo Repetti - ottimo veicolo di immagine per una città, a volte più rapido e efficace, è rappresentato dai ro- o dai film. Ed è per questo che abbiamo deciso di muoverci organizzando a Genova una Film commission che segue quella di Roma e di Reggio Emilia».

La nuova struttura verrà promossa in giro per il mondo da Andrea Rocco, ritenuto un esperto di fama internazionale nel settore che ha fatto esperienza per lungo tempo nel Film office di Los Angeles.

Ma gli effetti di questa operazione non saranno solo a lungo termine e di tipo turistico: fare di Genova un set cinematografico significa avere anche un ritorno immediato in termini economici.

Secondo i dati forniti ieri dal Comune, infatti, la produzione di un film costa circa 120 milioni al giorno e, la durata media di una produzione cinematografica di un mese, ci sarebbe riscontro immediato per la città.

Quindi partire da oggi chi fosse intenzionato a scegliere Genova come teatro del proprio film, videoclip o spot pubblicitario, può appoggiarsi a questa struttura organizzativa. [m. c. c.]

Francesco Nuti, «innamorato» di Genova

GIOCHIAMO AL LOTTO

**MASSIMI RITARDI**

| | | | | | |
|---|---|---|---|---|---|
| BARI | 71 | 67 | | | 46 |
| CAGLIARI | 28 | 31 | 84 | | 82 |
| | 117 | 73 | 70 | 66 | |
| | 83 | 32 | 33 | 83 | |
| | 60 | 59 | 56 | 53 | 53 |
| | | | | 12 | 10 |
| | 102 | | 65 | | 57 |
| MILANO | | 4 | 69 | 7 | |
| | 61 | 50 | 50 | | 43 |
| NAPOLI | 73 | | 61 | 21 | 1 |
| | 60 | 58 | | | 51 |
| PALERMO | 42 | 31 | 50 | 25 | 21 |
| | 57 | 60 | 50 | 46 | 44 |
| ROMA | 44 | | | 80 | |
| | 91 | 69 | 67 | 50 | 40 |
| TORINO | 13 | 5 | 26 | 63 | 41 |
| | 89 | 86 | 67 | 67 | 63 |
| VE | 21 | 63 | 5 | 78 | 82 |
| | 87 | 67 | 60 | 55 | |

**IL COMPUTER SUGGERISCE**

**Ambi centrati.** Ambi centrati sul n. 41 . Ecco le 30 coppie su cui puntare. Il gioco va programmato per almeno 4 settimane consecutive come gli altri sistemi:

41-1 41-10 41-13 41-16 41-25;
41-74 41-2 41-20 41-88 41-18;
41-35 41-42 41-3 41-30 41-88;
41-28 41-75 41-21 41-4 41-40;
41-87 41-38 41-85 41-38 41-5
41-50 41-86 41-48 41-17 41-90.

**Ambata matura.** Sono ambate in scadenza d'uscita, infatti tra parentesi indichiamo la presunta scadenza in settimane:
Bari 36 (4); Cagliari 17 (4); Firenze 76 (5); Genova 71 (5); Milano 20 (2); Napoli 72 (5); Palermo 13 (2); Roma 56 (4); Torino 74 (4); Venezia 81 (2).

Per questa estrazione il computer ci consiglia i 40 ambi in frequenza sulla ruota Firenze:

18-10 18-3 18-12 7-21 7-50;
18-71 18-8 7-31 7-16;
18-22 18-40 18-54 7-52 7-60;
18-84 18-86 7-18 7-58;
18-21 18-50 7-10 7-3 7-12;
18-31 16-16 7-71 7-8 7-42;
18-60 7-22 7-40 7-54;
18-16 18-58 7-84 7-48 7-88.

Per cadenza la lunghetta più in ritardo sviluppata per ambo e terno giocare a Bari:

1-11-21 21-71-81 51-61-71;
1-31-41 21-1-11 51-81-1;
1-51-61 31-41-51 61-11-21;
1-71-81 31-61-71 61-31-41;
11-21-31 31-61-1 61-71-81;
11-41-51 31-11-21 61-1-11;
11-61-71 41-51-61 61-21-31;
11-81-1 41-71-8 61-41-51;
21-31-41 41-1-11 71-81-1;
21-51-61 41-21-31 71-11-21.

**SUPER ENALOTTO CACCIA AL JACKPOT**

**Giocate normali e sistemi integrali**

L. 1600 — 5 - 11 - 28 - 34 - 86 - 90
15 - 21 - 38 - 44 - 68 - 19
combinazioni

L. 5600 — 18 - 38 - 41 - 9 - 19 - 45 - 71 - 84
7 combinazioni

**...te sistemistiche con base**

L. — base fissa presa 1 a 1 = 37 - 82 - 1 - 50
224 combinazioni — ...ti = 17 - 34 - 76 - 71 - 87 - 84 - 82 - 9

**Statistiche a cura della Ricevitoria n° di Davide e Liliana Miola, via 27, Cadeto.**

Ecco alcuni nomi tecnici usati nelle tabelle. **Gemelli:** composti da cifre uguali (11-22-33 ecc.); coppie di numeri cifre "invertite" (come 34-43, 87-78, 12-21 ecc.); **Cadenza:** finiscono la stessa cifra (34-84-74 o 21-61-81 ecc.); **Figure:** numeri composti da cifre e, sommate, danno lo stesso risultato (per es., 45-63-27-9, in Figura 9); **Decina:** ve ne sono di due tipi: Naturali (usate nelle nostre tabelle) con le sequenze 1-10, 11-20 fino 81-90; Cabalistiche con 10-19 (Decina 1), 20-29 (Decina 2) ecc., oltre serie dall'1 al 9 con il 90 (Decina 0).

La «via dell'ardesia» ha entusiasmato i 380 ciclisti i mille accompagnatori

# Mountain bike in Fontanabuona

## *Successo del raduno europeo organizzato in vallata*

**CALVARI.** Una gara sportiva essere trasformata in un valido veicolo promozionale per il turismo una . Così hanno certamente pensato gli ideatori e gli organizzatori della prima edizione della «Via dell'ardesia Mtb», gran fondo internazionale di mountain bike e finale pea del circuito «European bike» che si è svolta domenica in Fontanabuona. Turismo perchè oltre i 380 iscritti alla manifestazione sono arrivati in Fontanabuona un migliaio di persone al seguito dei ciclisti e qualcuno tornerà sicuramente, per pedalare sul tracciato predisposto per la gara, o per fermarsi in uno dei tanti angoli scoperti nella vallata. La giornata non era delle più belle anche la fine nebbiolina che per tutta la mattinata ha insistito nel fondo valle, è stata una caratteristica non fastidiosa.

Ai alle notizie tecniche riguardanti il «bike-ardesia» si può anteporre alcune «rinunce» decise per la buona riuscita della manifestazione. Le squadre di caccia al cinghiale di Lorsica, Orero, Colombano Cichero hanno rinunciato alla battuta di caccia e hanno collaborato direttamente all'assistenza lungo il percorso montano, sui sentieri del Ramaceto del Mignano dove dislocati un centinaio uomini. Altro fatto da rilevare è la rinuncia della «Calvarese» ad una partita calcio in casa per consentire l'utilizzo del campo sportivo, e la collaborazi dei giovani del settore Calcio tratti del percorso lungo la statale 225.

Sono state impegnate circa persone collegate tutte logistico di Calvari con radiotelefoni e cellulari. Hanno collaborato i sottocomitati della Croce Rossa di Cicagna, Gattorna, Santa Margherita e Riva Trigoso, la Croce Verde di Carasco, i Vab della Fontanabuona Montoggio, le mi cacciatori della vallata, il gruppo Amici di Tribogna, il Treggin bike di Bargone e la Calvarese. Una massiccia partecipazione di carabinieri vigili urbani ha permesso lo svolgimento della gara senza il minimo inacidente. Per la cronaca sportiva, alla conclusione dei 52 chilometri di gara è imposto il campione italiano ed campione del mondo Hubert Pallhubert in 2 ore, 37 minuti 26 secondi; al secondo posto Dario Cioni del team Mappei, uno dei più forti corridori livello mondiale; poi è arrivato Martino Fruet Carraro, un giovanissimo che in discesa e sul tecnico riesce a fare le differenze. Tra le donne, dopo il forfait per guasto meccanico della campionessa olimpica Paola Pezzo che era al comando della , si è imposta Elisa Balduzzi davanti ad Annarita Goldin e Manuela Maggioni. [g. vi.]

Suspense per l'assegnazione dell'«Ochin d'argento» ai migliori attori delle compagnie liguri

# Carignano: la notte degli Oscar in dialetto

## *Teatro in vernacolo, tutte le nomination della stagione '97-'98*

**GENOVA.** Il mondo teatrale dialettale genovese, legato sì, alla tradizione goviana deciso a la propria immagine affrontando mettendo in scena esperienze drammaturgiche, si dato appuntamento questa sera, alle 21 alla Sala Carignano, per l'assegnazione dell'«Ochin d'argento 1997/98», importante riconoscimento artistico destinato al miglior attore e alla migliore attrice della passata stagione nel capoluogo ligure.

La giuria del Premio, promosso dall'Associazione per Teatro in Genovese e dal Centro Culturale Carignano, ha già stabilito una di candidati dalla quale, questa sera, nel teatro Viale Villa Glori-saranno scelti i vincitori.

Ecco, di seguito, le nominations, annunciate dagli organizzatori della manifestazione. Enrico Aretusi e Cinzia Repetto, della compagnia dei Carrosge, stati indicati per la- interpretazione spettacolo «A rionda di sette peccoei», di Roberto Leoncino. Gli altri candidati sono Maria Vietz e Pier Luigi De Frais per «Rattelle sciarbelle», di Vito Elio Petrucci, Stefania Galuppi Michele Firpo per «Villa Letizia», di Giorgio Scaramuzzino, Maria Teresa De Moro Carlo Mondatori per «A vegia ostaia do baccan», di Plinio Guidoni e Francesca Conte Aldo Ravera per l'interpretazione nella commedia «Bocce», di Aldo Acquarone e «Na vidua de bon cheu», di Gianni Orsetti.

La stagione di Teatro in Genovese alla Sala Carignano avrà inizio il novembre. Per dare la possibilità alle v compagnie di concentrare il meglio i sforzi, le commedie in abbonamento saranno soltanto . Nel corso della stagione, per la prima volta, compagnie del teatro dialettale lavoreranno insieme a una co-produzione per mettere in scena, a gennaio, la commedia «Aegua de stae» («Pioggia d'estate», un testo di grande intensità emotiva di Anton Gaetano Parodi, un genovese scomparso anni fa. La regia dello spettacolo, allestito dal Gruppo Endas e dal Teatro Dialettale Stabile della Regione Liguria.

E maggio, il teatro dialettale, dopo l'ottimo debutto, lo scorso anno, di «Il malato immaginario», da Molière, in genovese, tornerà al Teatro Duse con un famoso fortunatissimo spettacolo del Gruppo Endas: «I canterin di Santa Brigida».

«Questo secondo allo Stabile fa parte di una proposta articolata che la nostra associazione ha presentato al Teatro di Genova, e cioè realizzare un programma permanente dedicato teatro in genovese», spiega Mario Bagnara. «L'idea - aggiunge Bagnara - è quella di dar vita a una sorta di "Maggio Dialettale" al Teatro Duse». Il sasso, insomma, è lanciato. La parola p ora a Ivo Chiesa.

**Mauro Boccaccio**

Dialetto: da Govi alla ricerca del nuovo

## *Dall'8 al 13 febbraio '99*

# LA STAMPA IN CLASSE

è il grande progetto didattico (N.I.E.)
riservato quest'anno esclusivamente ai ragazzi
delle **scuole medie inferiori,**
che si propone con nuove
schede di lavoro.

Porta alla lettura critica del giornale, avvalendosi di esercizi che ne aiutano la comprensione.

L'insegnante che desidera aderire al progetto dovrà compilare con **precisione** il tagliando qui sotto pubblicato.

Tale tagliando dovrà pervenirci entro il **21 novembre p.v.**, solo dopo che l'insegnante abbia ben definito:

- il numero degli studenti partecipanti;
- il numero delle copie da acquistare;
- l'indirizzo, preciso e dettagliato, dell'edicola dove avverrà l'acquisto.

Il materiale per sviluppare gli esercizi sarà inviato gratuitamente alle classi aderenti entro fine gennaio '99.

Le copie di LA STAMPA riferite al progetto **dovranno essere acquistate** dagli studenti **ogni giorno dall'8 al 13 febbraio 1999 compresi***.

LA STAMPA IN CLASSE - Compilare chiaramente in stampatello

SCUOLA MEDIA:
*(scrivere per esteso il nome della scuola)*

Classe e sez. Via N°

Città Prov. C.A.P.

Tel. / Preside
*(pref. numero)*

Nome e cognome dell'insegnante

N° allievi partecipanti N° COPIE CHE ACQUISTERANNO (previsione realistica)

NOME DELL'EDICOLA DOVE AVVERRÀ L'ACQUISTO

Via N°

C.A.P. Città Prov. Tel. /
*(pref. numero)*

Nome e cognome del TITOLARE DELL'EDICOLA

LA STAMPA

**Il tagliando dovrà pervenire entro il 21 novembre**
**per FAX n° 011-568.24.96**

**N.B. Sono necessarie precisione e completezza dei dati, con particolare riguardo al "n° copie/acquisto" (la previsione deve essere realistica) e al "nome e indirizzo edicola": per quest'ultimo dato suggeriamo di prendere contatto con l'edicola scelta. Ricordare poi agli studenti di effettuare l'acquisto unicamente presso tale edicola.**

*** Il progetto ha piena validità didattica solo se sviluppato tutti i 6 giorni: gli studenti sono pertanto invitati a recarsi in edicola quotidianamente.**

**AVVERTENZA: Non verranno accettati tagliandi incompleti o compilati in modo generico.**

Per informazioni: Numero Verde **167-243614**

**ATTENZIONE: Per le SCUOLE MEDIE SUPERIORI c'è il grande giornalistico**

# In qualsiasi momento.

Lo sappiamo, desiderate che le vostre spedizioni vengano consegnate velocemente e arrivino proprio all'ora prestabilita. E vorreste anche scegliere personalmente i tempi di ritiro e consegna. Quello di cui avete bisogno è un esperto in grado di rispondere a tutte le vostre domande. E TNT ha proprio quello che cercate: più di 50.000 esperti in oltre 200 paesi e un grande rispetto per la puntualità. Ogni settimana, consegnamo circa 10 milioni di spedizioni per le quali il fattore tempo è essenziale. L'importante, infatti, è che documenti, posta, pacchi e merci arrivino in orario. E con TNT potete essere sicuri. Volete scoprire cosa vi può offrire TNT? Chiamateci: allo 011-2226111 per i servizi di trasporto espresso e posta internazionale, oppure allo 02-3321111 per i servizi logistici. O visitate il nostro sito Internet: www.tnt.it.

Global Express, Logistics & Mail TNT

Il presunto tentativo di corruzione non riguarda il club blucerchiato

# Sampdoria oltre i «veleni»

*Ortega e Palmieri hanno trascinato una compagine finalmente concentrata e brillante*
*Grandi applausi anche per Pecchia, domani sera a Marassi Coppa Italia contro il Bologna*

Palmieri, a segno contro l'Empoli, è in questo momento l'uomo-gol della Samp

**GENOVA.** L'ombra della corruzione non deve offuscare la limpidezza di una vittoria strameritata. Perchè la Sampdoria, domenica, avrebbe comunque battuto quell'Empoli anche se a dirigere l'incontro ci fosse stato il sorteggiato Farina di Novi Ligure e non la prima riserva Ceccarini di Livorno. L'inchiesta portata avanti dalla Federcalcio coinvolge in modo la squadra blucerchiata che semmai non può fare altro che restare stupita per le eventuali responsabilità del presidente toscano Corsi e della società. L'Empoli, infatti, vanta notoriamente ottimi rapporti con Piazza Campetto. Basti pensare alle cessioni di Montella (a spese del Genoa... ), Ficini, dello stesso Spalletti, Paco e di Sereni.

**Palmieri.** Il numero undici è stato un indiscusso protagonista del bel successo sull'Empoli. Due gol d'autore, a suggellare un momento felice: «Una vittoria importante, per noi - ha commentato - e sono contento di averla propiziata con le mie reti. La prima è stata di difficile esecuzione, perchè avevo il marcatore, Pusco, attaccato dietro alla schiena. La seconda, invece, ho provato la botta al volo... e mi è andata bene». Palmieri sentiva molto questa partita. La sua tensione è emersa anche da alcuni battibecchi avuti in campo. Con Ortega e Francescehetti: «Con Ariel non abbiamo discusso, lui ha subito fatto capire di voler battere il rigore e pazienza se poi lo ha sbagliato. In quei momenti è importante sentirsi dentro la voglia di andare dal dischetto. Quanto a Franceschetti... si è trattato di un comune scambio di opinioni. Non credo, comunque, di essere particolarmente nervoso. Sono 'carico', che è diverso, ma penso che questa carica sia positiva. Ultimamente, infatti, siamo scesi in campo troppo tranquilli, ed i risultati lo hanno dimostrato».

**Pecchia.** L'ex juventino ha subito conquistato il pubblico di Marassi. «Sono contentissimo per i tre punti. Questa vittoria ci voleva proprio, tuttavia non dobbiamo perdere di vista la realtà. Non bisognava fare drammi dopo la sconfitta di Piacenza e così oggi non bisogna esaltarsi dopo il successo sull'Empoli. Dobbiamo restare tranquilli e sereni, consapevoli delle nostre possibilità per non buttare al vento quello che piano piano stiamo cercando di costruire». Pecchia è soddisfatto della sua prova: «In pratica non giocavo partita intera un e Ho voglia lavorare, di migliorare, rendere al massimo. A Torino probabilmente credevano che fossi un altro tipo di giocatore, alla Ortega per capirci. Invece le mie caratteristiche sono diverse. Domenica troverò subito di fronte i miei vecchi compagni, ma per me sarà veramente una partita uguale alle altre. Non mi emozionerò di certo...». I bianconeri, tra l'altro, privi di Davids e Zidane, espulsi domenica. Alla Samp mancherà Franceschetti, già diffidato e ammonito da Ceccarini.

**Bologna.** Domani sera a Marassi la Sampdoria affronterà il Bologna nella gara di andata degli ottavi di Coppa Italia. Una specie di rivincita del confronto estivo dell'Intertoto. Assente Palmieri per squalifica, Spalletti sembra orientato a concedere un po' di spazio alle seconde linee, Sgrò, Cate e Cordoba.

**Damiano**

Il primo scivolone in C2 nell'analisi di Cichero

# La Sanremese in difesa «Battuti dalla sfortuna»

**SANREMO.** Peccato. Dopo 630 minuti di imbattibilità, la San- ha p- e nel modo più amaro, davanti al pubblico di casa, contro un avversario in inferiorità numerica, subendo un gol per sfortunato errore del portiere.

Uno 0-1 a- certo meritato per il volume di gioco espresso, che «fotografa» bene le insidie di un campionato con cui la Sanremese deve fare i conti. E i conti - anche se si è giocata soltanto l'ottava giornata - vanno fatti con molta attenzione: tra e Sanremese e l'ultima della classe, il Voghera (cui i biancazzurri faranno visita domenica) ci solo quattro punti e cinque squadre raccolte in quello spazio; la vetta dalla classifia è, ormai, nove punti più sopra dei biancazzurri. Anche se, e qua- è l'aspetto più confortante dei della classifica, la zona playoff (dalla seconda alla quinta classificata) è solo quattro lunghezze sopra la Sanre-

Peccato davvero, per il ko. Cos'è successo? «Abbiamo concesso troppo dal punto di vista mentale - dice Luigi Cichero, allenatore biancazzurro - D'altra parte conosco il valore della squadra e che dobbiamo puntare solo all'obiettivo della salvezza».

L'esperimento a tre punte e a due e mezza, considerando Bifini una mezza punta? «L'ho fatto perché, per la prima volta, avevo a disposizione tutti. Ma il campo ha bocciato questo esperimento. La squadra non sopporta più due punte. Non ripeterò più l'esperimento».

Il giovane Siciliano è entrato nel finale

Perché la Sanremese ha perso? «Sfortuna e anche un po' di presunzione. Siamo scesi in campo sicuri di vincere ed è finita così. Io mi sentivo che sarebbe andata male. Non mai stato tanto preoccupato. Non a caso, al mattino, avevo parlato lungo ai giocatori. Non lo faccio mai».

Eppure è giocato, per quasi un'ora, in superiorità numerica? «Per giocare bene con un uomo in più, essere superiori agli altri. Contro il Mantova non abbiamo avuto la necessaria concentrazione». C'è anche il problema delle espulsioni. Continuano a fioccare in biancazzurra. Contro il Mantova è toccato a Balducci. Un conto che diventa pesante. Sono già cinque (oltre a sedici ammonizioni) i cartellini rossi patiti dalla Sanremese in questo primo scorcio di campionato.

Eccessiva severità arbitrale o troppa leggerezza da parte dei biancazzurri? «Gli arbitri li discuto. Dico solo che ci possono giocatori che non si sentono sicuri di quello che fanno in campo. Di qui derivano certi problemi», conclude mister Cichero.

Adesso, persa l'imbattibilità, si tratta di affrontare al meglio il futuro. Quello immediato porterà la squadra a Voghera, sul campo del fanalino di coda Voghera che proprio Cichero ha «spiato» sabato nell'anticipo giocato e perso (0-1) sul campo della Pro Sesto.

Una sconfitta anche abbastanza immeritata, quella della squadra pavese. Una trasferta diventata difficile per la Sanremese. E, poi, c'è il discusso capitolo-rinforzi. Cosa farà la società? La sconfitta contro il Mantova potrebbe fare da campanello d'allarme. «L'intenzione di operare sul mercato c'è. - conferma il d.s. biancazzurro Boazzo - Bisogna rinforzare quest'organico».

**Bruno Monticone**

ECCELLENZA

PERSI DELUTI LA COMPAGNIE PIU' ATTIVA

Valentino sfida Moiso, e mister Ferraro

Accorato intervento del tecnico, mentre i rossoblù appaiono soddisfatti del pareggio

# Ferraro: «Il Savona merita di più»

*L'allenatore difende la squadra dopo lo 0-0 di Vado*

**SAVONA.** La partita, certo. Il derby, come no. Ma soprattutto, il giorno dopo Vado-Savona arriva un Flavio Ferraro tecnico biancoblù a caccia di verifiche. Per una squadra che può e deve ancora migliorarsi, ed società che appare in grado di aiutarla a farlo.

Il giorno dopo, appunto, l'allenatore chiede verifiche: «I ragazzi stanno dando il massimo, né io né loro abbiamo mai fatto proclami. Pensiamo a lavorare, consci delle difficoltà in agguato. Le responsabilità personali so siano, e visti anche i crifici attuali e passati di tutti, saremo certo in grado di batterci alla pari con chiunque. Siamo una buona, ma non eccezionale squadra. Lo sappiamo tutti, ed è che si ricordi di rispettare chi lavora e chi si batte per il Savona».

Ferraro non ha digerito certi «pissi pissi bao bao» del dopo-Vado, critiche costruttive ma deleterie. I giocatori al Chittolina, inoltre, si sono battuti come leoni grazie anche all'impegno dell'allenatore, che ci tiene non mai a questo Savona e a questo campionato.

Certo al Savona, la situazione venutasi a creare dopo la scomparsa di sponsor che avevano promesso mari e monti, ha fatto diventare difficile la gestione-Montali. E' fatto momentaneo, magari già in via risoluzione, ma avvenendo proprio in avvio di stagione ha all chi (ed è la maggior parte dei giocatori) vive lontano da casa. Per la dirigenza la gestione in queste condizioni si fa davvero pesante, ma Maurizio e Gianfranco Montali contano di superare l'impasse: le ultime indicazioni di questo fronte di segno positivo e potrebbero produrre vantaggi tangibili ben presto.

Ieri nel tardo pomeriggio c'è stato un incontro fra la dirigenza-Montali e Ferraro. Un faccia a faccia durante il quale sono stati sviscerati gli aspetti del problema, e soprattutto (c'è da augurarselo) sono stati chiariti alcuni fattori-chiave Il ritardo nell'ingaggio della punta mancante. Lo si è visto anche a Vado: così non si va lontano. Il Savona dovrebbe, anche grazie agli accurati allenamenti di un tecnico capace e appassionato, fare sfracelli. solo in area il giocatore da 15-20 gol. Intanto domenica arriverà l'Entella, capolista solida e serena: un avversario difficile, prima del quale bene ha fatto Ferraro a chiedere chiarimenti e garanzie. Servono per vincere.

Se il Savona resta in trincea, il Vado si gode un risultato straordinario ma di sicuro confortante. Mister Eretta si detto molto soddisfatto della prova dei suoi: «Grande grinta, ottimi riscontri sul piano morale perché davanti c'era spesso molta qualità. Noi cerchiamo di imparare, crescere: questo passo lo faremo presto».

Di Latta anticipa Schipani: un'immagine di Gianni Chiaramonti da Vado-Savona

Antonio Marcellini

Il Savona, che pure domenica ha pareggiato a Vado, ritengo sia il grande protagonista di questa Eccellenza, un torneo che potrebbe ancora rivelare delle sorprese, ad esempio Argentina e Albengacisano. Di certo, vedo un girone equilibrato, che finirà per risolversi nelle ultime giornate. Ho visto comunque bene finora, complessivamente, il Savona: ha un buon organico e un tecnico che di grinta ne ha da vendere.

Il Vado dal canto suo è una formazione giovane e qualitativa, saprà venire alla ribalta al momento giusto. Mi piace inoltre gioca l'Albenga. In campo ci sono vecchi amici come Ancona e Alfano, personaggi determinanti per questa compagine e in questa categoria. E poi, un ottimo centrocampista scuola Torino Minasso, uno che sa fare la differenza. L'Entella di Baveni sarà sicuro la grande rivale del Savona, mentre Finale e Lonatesi sono ancora da verificare.

Ma giallorossi e rossoblù vantano importanti tradizioni: convinto che riusciranno a raggiungere l'obiettivo fissato ad inizio stagione. Sorprende invece la Cairese. Tanti giovani per la mia ex squadra, con belle potenzialità. Adami, anche lui scuola Toro, già messo a segno due reti pesanti vincenti. Sono grossi stimoli per tutti i giallorossi.

**Antonio Marcellini**

Baveni pensa già al «Bacigalupo», mentre il Sestri ride e la coppia Samm-Grassorutese è in crisi

# Entella, festa e metà: Dagnino fuori uso

*I chiavaresi sono soli in vetta, ma il loro regista si è infortunato*

**L'Entella**, alla sesta giornata, corona l'obiettivo inseguito primo minuto della prima gara: portarsi sola al comando. Il derby Vado-Savona, unito al facile impegno interno dei biancocelesti, poteva far prevedere simile situazione: pronostici rispettati, e domenica ci sarà un Savona-Entella già decisivo.

Con Pontedecimo e Finale (altre favorite estive) in gravi difficoltà, potrebbe esser la se a recitare il ruolo di incomoda. Note liete per le altre del levante: **Sestri Levante** che domenica comunque ha vinto, e **Grassorutese** sconfitte. Riflettori per la squadra di Bruno Baveni, alla vigilia di una settimana che sicuramente sarà seguita con attenzione da tutti gli sportivi liguri, savonesi in particolare. Prima delle liete, l'unica tegola piombata domenica sul capo dell'Entella: l'infortunio ad **Andrea Dagnino**. Non un elemento qualunque, il regista, in grado con un guizzo di fantasia di decidere, da solo, l'esito di una partita.

E' appena martedì, ma il tecnico entelliano ha già le idee chiare: «Dovrebbe esser stiramento e non strappo, ma certo Dagnino non sarà tra gli undici al Bacigalupo. Era in gran forma, peccato. Cercherò un'alternativa». positive, oltre che dal primato, dall'imbattibilità del portiere: Fabrizio Genove- non ha ancora subito reti, raggiungendo i 540' di imbattibilità. Meglio di Buffon, farma- domenica a 460... **[g. a.]**

ARGENTINA ANCORA KO

## «False partenze» per la banda-De Luca

E' un'Argentina Arma e scoppio ritardato. Parte male, subisce, poi si risveglia e reagisce, quando ormai è troppo tardi. E' la diagnosi, amara e preoccupata, di Maurizio De Luca, l'allenatore, dopo l'1-3 sul campo dell'Albengacisano. «Riusciamo ad entrare in partita solo dopo mezz'ora. - dice il tecnico - Finirà che dovrò cambiare persino il 'riscaldamento'... Purtroppo stentiamo a trovare il ritmo giusto. Direi che più un problema psicologico che tecnico. Solo che quando finalmente lo superiamo, è troppo tardi. Ad Albenga così. Dopo i due gol subiti, abbiamo avuto una bella reazione. Ma a quel punto tutto difficile». L'Albenga, con i rossoneri abilanciati, ha segnato il terzo gol prima che il solito Fabrizio Gatti accorciasse: gol inutile ai fini del risultato, davvero splendido per esecuzione.

Per l'Argentina è la sconfitta nelle prime sei giornate. I rossoneri han sempre perso fuori casa. Un ruolino di marcia non proprio esaltante che ha a nudo i problemi di squadra, non spiegabili solo dalle molte assenze per infortuni fatte registrare in questo primo scorcio di stagione. Pare ormai certa una «correzione» sul calciomercato autunnale. Anzi, la società avrebbe già raggiunto l'accordo per un attaccante e un centrocampista. Nomi per ora top-secret, fino alla ufficializzazione dell'ingaggio. **[b. m.]**

# Un fantastico «en-plein»

*Tutte vittoriose le altre savonesi Loanesi e Albenga, che imprese*

Turno positivo, quasi eccezionale per le «altre» savonesi di Eccel Hanno raccolto tutte i tre punti, nella giornata in cui Savona e Vado si sono annullate a vicenda. Per la **Loanesi** trasferta vincente sul campo quotato ma finora deludente Pontedecimo. Un'impresa che rilancia i rossoblù. Il tecnico **Fulvio Piovano**: «Una vittoria che ci permette di staccare il gruppo di coda. Abbiamo meritato i tre punti fin dall'inizio e siamo riusciti a contro una squadra ostica, che credo debba senz'altro venire alla ribalta nell'arco della stagione. Un successo importantissimo, che ci permette respirare».

Vittoria interna invece per l'**Albengacisano**. I bianconeri di **Brunello** passano con autorità al «Riva», contro l'Argentina del l'ex **De Luca**. presidente Antonio **Filippis** sprizza licità e osserva: «Ci siamo sbloccati, dopo il ko con la Cairese. La squadra è riuscita ad imporre fin primo minuto il proprio gioco. Una vittoria dedicata ai nostri sostenitori. Ritengo questo torneo molto equilibrato, penso che l'Albenga si proietterà tra le protagoniste del campionato».

Per la **Cairese** di Giorgio **Caviglia** è arrivata la seconda vittoria consecutiva. Dopo i tre punti conquistati ad Albenga, arrivarne altrettanti «pesanti», questa volta contro la **Pezzanese**. Il gol partita anche questa volta porta la firma di **Adami**, giovane locale esperienza nelle giovanili Torino, il quale sta facendo impazzire la tifoseria giallobl.

Il giovane Chiarlone ha firmato domenica il terzo gol di un Finale che torna a sorridere

Nonostante questi punti in giornate, Giorgio Caviglia invita i ragazzi e i dirigenti a mantenere la calma. Il troppo entusiasmo potrebbe ripercuotersi sui prossimi risultati. Caviglia: «La squadra sta girando bene, fa punti, però dobbiamo restare con sempre con i piedi ben saldi per terra».

In risalita anche il **Finale Ligure**. La compagine di **De Min** ha superato la **Grassorutese** soffrendo nel finale della gara. Il presidente Candido Cappa: «Questa vittoria ci solleva il morale. Sono rientrati Magalino, Marini e Torelli, e domenica prossima recupereremo Vona e De Marco. **[r. p.]**

Dopo 5 turni, situazione già chiara: si lotterà davvero solo per secondo posto e salvezza

# La Promozione ha già la mattatrice

## *Troppo forte il Fo.Ce. Vara dall'attacco a mitraglia*

Sei punti in centottanta minuti riportano la Caperanese in una posizione di classifica più tranquilla, dopo i problemi dell'avvio; non demorde il Pro Recco, che punticino dopo punticino prosegue a marciare verso l'alto.

Nella giornata dei tanti pareggi, non sfuggono alla regola Villaggio e Rivasamba, con en[illegible] che devono ancora rimandare l'appuntamento con la prima vittoria. La «vetrina» è però sempre riservata al Fo.Ce. Vara, con gli spezzini che [illegible] proseguire con questo ritmo di marcia, potrebbero finire per abbattere numerosi record.

**Tre di media.** Sei partite e Fo.Ce. Vara a realizzare 18 reti, ovvero un «timbro» ogni [illegible] minuti. Un gol insomma ogni mezz'ora: chi assiste alle partite dell'undici spezzino non rischia certo di annoiarsi... Domenica scorsa Brogi e compagni hanno dovuto realizzare quattro volte, per mantenersi nella media.

«Vittime» il Pieve Ligure, con le tre «R» della capolista (Rolla, Rombi, Rossi) tutte a segno, e Rombi con una doppietta che vale il titolo di capocannoniere a quota sei reti. Il discorso-Eccellenza può praticamente ritenersi chiuso dopo appena un quinto di campionato, mentre certamente più interessante si annuncia la lotta per secondo posto e salvezza.

**La Caperanese risale.** Vittoria con il fiatone otto giorni orsono nel derby contro il Pro Recco, netto 2-0 in trasferta domenica a Migliarina. L'allenatore Luigi Stagnaro è stato buon profeta. «Vedevo la squadra in netta crescita, [illegible] potevamo continuare a giocare bene e non raccogliere punti. Ora è il momento di proseguire, certo l'ideale sarebbe realizzare il tris domenica prossima contro l'Albaro, una squadra alla nostra portata». Tiene bene pure il Recco, e peccato per l'occasione sfumata contro il Molassana, [illegible] biancocelesti in vantaggio fino al 92', e poi Di Vito (lo stopper...) a realizzare l'1-1 per i genovesi.

Ferron: prezioso gol per la Caperanese

**Brodo allungato.** Rimane ancora lo «zero», nella colonna delle partite vinte. Il riferimento è per il Villaggio il Rivasamba. Fortunatamente i biancorossi hanno pe[illegible] bene in fatto di rinforzi: i due ultimi arrivati, gli italo argentini Schilardi e Gerelli, hanno infatti realizzato tutte le [illegible] reti finora all'attivo del Villaggio; i calafati rivani sperano che proprio dal mercato novembrino (si parla degli arrivi di Dellapina e Lauricella, gente decisamente di qualità) arrivino i rinforzi giusti per puntare alla salvezza. [g. s.]

### Prima il sogno della matricola Cogornese

## *La neopromossa un punto dalla Ronchese leader Carasco travolto dal Casarza, il Lavagna delude*

Sant'Olcese, Ronchese e Borghetto: due genovesi ed una spezzina al comando dei gironi B, E e D di Prima categoria. Grandi assenti, le società del levante. Alcune sono molto vicine alla vetta, e potrebbero conquistarla già nel prossimo turno; soltanto una è nettamente staccata ed attualmente impegnata nella lotta per [illegible] retrocedere (cioè la Calvarese), ma con buone speranze di riuscire alla fine a centrare l'impresa-salvezza.

**Salita e discesa.** Girone E con il Camogli che risale e il Rapallo che scende. I responsi del sabato sono questi, con i camoglini in grado di vincere senza problemi contro la Goliardica ed i ruentini sconfitti dal Little club Genoa.

Società certo [illegible] le tradizioni ed il passato di Rapallo e Camogli, ma con molte motivazioni, che spesso mancano ai «nostri» giovani. E non deve sorprendere il fatto che la rete della bandiera del Rapallo sia stata siglata dall'inossidabile Fabio Marchesini, 37 anni eppure il vizio del gol sempre presente nel sangue.

**Cogornese volante.** A Co[illegible] sognano, con la matricola incredibilmente al secondo posto del girone C, ad un punto [illegible] capolista Ronchese. Sognano in molti ma non il tecnico Leandro Canossa che, definito in passato «l'Arrigo Sacchi del levante», [illegible] di pilotare la Cogornese in un porto tranquillo.

«Sarebbe gravissimo perdere di vista il nostro obiettivo, ovvero la salvezza. I dieci punti conquistati finora [illegible] certo casuali, [illegible] non è stato casuale l'ultimo successo sul terreno della Campese. Un grazie ai ragazzi per come stanno affrontando il campionato in fatto di impegno, però guardiamo alla realtà senza eccedere nei sogni».

E sul secondo gradino si è portata pure la Corte di Mauro Carmagnola, che non nasconde ambizioni di un pronto ritorno in Promozione, dopo il rocambolesco finale della passata stagione.

**Tonfi diversi.** Sono entrambe sconfitte, ma di «peso» molto diverso. Sempre girone C, e Riviera Fazzini che subisce la prima sconfitta stagionale, e casalinga, contro la Rossiglionese. «Undici palle gol, contate! Non le solite occasioni, ma con salvataggi quasi sulla linea di porta o fallite di un nonnulla. E loro, [illegible] l'unico tiro in porta, a conquistare i tre punti» afferma il presidente rapallese Marco Fazzini.

Secco 4-0 sulla ruota di Fegino, con Cicagna troppo nervoso e da inizio secondo tempo in doppia inferiorità numerica per le espulsioni di Roberto De Ferrari e Bruschi. «Il 4-0 è molto bugiardo, come assolutamente inesistente il rigore che ha provocato le nostre proteste: ed il risultato, e quel punto, era [illegible] recuperabile» dice il tecnico cicagnino Domenico Bertorino.

**A senso unico.** Il derby del girone D fra Carasco e Casarza Ligure è stato combattuto soltanto per 45 minuti, fino al gol del vantaggio caraschino; nella ripresa, casarzesi travolgenti, e segno quattro volte.

«Abbiamo risentito dell'impegno infrasettimanale [illegible] la Bolanese, partita di recupero agonisticamente molto tirata. Nella ripresa eravamo stanchi, mentre il Casarza andava a mille» l'obiettivo commento dei responsabili arancione.

Senza scusanti, invece, il passo' falso della Lavagnese a Romito Magra: spezzini estremamente determinati («Ad un certo punto sembrava giocassero contro la Juventus, non contro noi, tanta la grinta che mettevano sul campo. Forse per il fatto delle maglie biancone...», il commento di un vecchio tifoso dell'«Unione») e levantini in giornata opaca.

Lavagnese nel D, come Riviera Fazzini nel C, fermate dunque ad un passo dalla vetta: ma il cammino è ancora molto lungo e con tutto il tempo per recuperare.

**Giancarlo Scartozzoni**

Morte in tribuna, ambiente scosso

# Sestri ricorda il tifoso Parodi

**GENOVA.** Rivede mentalmente la scena, il presidente Claudio Gazzo, e la voce è ancora rotta dall'emozione: «Il signor Parodi, tifoso della Sestrese da tantissimi anni ed anche tesserato per la società, era posizionato proprio due file sotto di me. Si è accasciato a terra e [illegible] subito intervenuto ma purtroppo la rapidità nell'accorrere anche [illegible] parte dei nostri due medici non è servita a salvarlo. E' spirato in ambulanza, e nello spogliatoio il medico sociale Lugli ci ha portato la triste notizia».

E' probabile che nei prossimi giorni la Sestrese pensi a qualche iniziativa per ricordare lo sfortunato tifoso, certo il numero uno verdestellato aveva ieri pochissima voglia di parlare di calcio: «La partita? E' stata un nostro monologo, abbiamo cercato ogni soluzione possibile per vincere ma sfortuna ed altro hanno detto no».

Dove alla voce «altro» si può tranquillamente sostituire «arbitro», con un evidentissimo rigore su Pannacci in chiusura del primo tempo non sanzionato dal signor Padovan di Conegliano Veneto. «Il rigore, evidente, ed almeno altre [illegible] palle gol clamorose fallite, hanno prodotto uno 0-0 che indubbiamente ci penalizza. Dispiace soprattutto per i tifosi, [illegible] a Borzoli in forze, visto che erano [illegible] quasi in mille, e per i nostri Ultras, che ci hanno sostenuto con [illegible] tifo molto caloroso. Il campo in terra battuta sicuramente non ci ha agevolati, [illegible] questo lo sapevano già dalla vigilia» replica l'allenatore Antonio [illegible] Pace. In settimana intanto potrebbe esser perfezionato l'acquisto di Antonio Vona, 26enne centrocampista di fa[illegible] destra con trascorsi nel Messina, nella Civitanovese e nella Sangiuseppese. [g. s.]

## I giovanili

### *Sono scattati anche gli Junior*

Prima giornata domenica per gli Juniores provinciali: ecco i risultati. Caperanese-Corte 0-0; Grassorutese-Camogli 1-3; Rivasamba-Sori 2-1; Pieve Ligure-Calvarese 1-3; Carasco-Riviera fazzini 1-2; Villaggio-Giacomo Mora 0-1.

Gli Allievi provinciali, curati dal Comitato di Genova ma comprendenti alcune società del levante, erano invece alla 2a giornata. Eccola: Campomorone-Calcioteglese 5-0; Calvarese-Nuova Oregina 0-2; Caperanese-Cogoleto 5-0; Cella-Serra Riccò 0-3; Don Bosco-Riviera Fazzini 2-1; Goliardica-Cep 0-0; Vallestura-Arecco 2-2. Ha riposato: Bolzanetese. Serra Riccò p. 6; Arecco, Campomorone, Cep e Nuova Oregina 4; Caperanese, Don Bosco e Cogoleto 3; Goliardica 2; Vallestura, Bolzanetese, Riviera Fazzini e Calcioteglieses 1; Calvarese e Cella 0 (Vallestura e Bolzanetese una gara in meno).

Giovanissimi provinciali alla seconda giornata, con la Caperanese che non si è nuovamente presentata: la società verdeblù verrà esclusa definitivamente, se nel prossimo turno [illegible] si presenterà a Calvari. I risultati: Camogli-Caperanese 2-0 a tavolino; Sestri Levante-Villaggio 1-2; Samm-Casarza Ligure 5-0; Entella-Calvarese rinviata. La classifica: Villaggio p. 6; Calvarese, Entella, Sestri Levante, Camogli e Sammargheritese 3; Casarza Ligure e Caperanese 0. [g. s.]


# VIAGGIO NELLA LETTURA

3 COLLANE COMPLETE A PREZZI SPECIALI

ARGOMENTI DI SCIENZE — COLLANA ARGOMENTI DI SCIENZE

**Piero Bianucci**
***Piccolo, grande, vivo. Storie di quark e di galassie, di uomini e altri animali***
Premessa di Tullio Regge
pp. X-198, L. 25.000

**Enrico Stella**
***Elogio dell'insetto***
Premessa di Piero Bianucci
pp. XIV-214 con 65 f.f.t. a colori, L. 30.000

**Aldo Zullini**
***I giochi della natura. L'evoluzione all'opera***
Premessa di Piero Bianucci
pp. XIV-106 con 12 figure nel testo, L. 20.000

**Ulrico di Aichelburg**
***Batteri e virus. Dalla peste all'Aids***
pp. VIII-192, L. 28.000

**Tullio Regge**
***Gli eredi di Prometeo. L'energia nel futuro***
pp. X-158 con 8 figure nel testo, L. 22.000

**Piero Scaruffi**
***La fabbrica del pensiero. Nuove frontiere dell'intelligenza artificiale***
pp. XVI-188 con 25 figure nel testo, L. 25.000

**Elisabetta Visalberghi**
***Storie di scimmie***
pp. XII-180 con 12 tavole a colori nel testo
L. 30.000

**Ulrico di Aichelburg**
***Rivoluzioni della medicina nel xx secolo. Dai trapianti all'ingegneria genetica***
pp. VI-198, L. 25.000

**Isabella Lattes Coifmann**
***Animali amici miei***
pp. XII-196 con 27 figure nel testo, L. 25.000

**Enrico Stella**
***Caro papilio. Le mie farfalle e altre storie***
pp. XII-212 con 66 f.f.t. a colori, L. 35.000

**Maurizio Dapor**
***L'orologio di Albert. Divagazioni sul tempo tra fisica e immaginario***
pp. X-126, L. 20.000

*Per la vostra biblioteca, a prezzo speciale: gli undici volumi, con cofanetto in tela, sono in vendita a L. 200.000 (anziché L. 285.000).*

PROBLEMI DI ATTUALITÀ — COLLANA PROBLEMI DI ATTUALITÀ

**Michail Gorbačev**
***Vincitori e perdenti. Dall'Urss alla Russia***
Prefazione di Ezio Mauro
pp. XXIV-126, L. 25.000

**Sergio Quinzio**
***Inquietezze e provocazioni***
pp. XII-196, L. 25.000

**Gian Paolo Ormezzano**
***Poveri campioni. La tribù degli assi alla lente di ringiovanimento***
pp. XII-130 con 21 tavole nel testo, L. 20.000

**Alberto Papuzzi**
***Il mondo contro***
pp. VIII-168, L. 25.000

**Paolo Guzzanti**
***L'Italia del duemila***
Introduzione di Giuseppe de Rita
pp. XII-92, L. 20.000

*Per la vostra biblioteca: i cinque volumi in offerta a L. 80.000 (anziché L. 115.000).*

DOCUMENTI E TESTIMONIANZE — COLLANA DOCUMENTI E TESTIMONIANZE

**Norberto Bobbio**
***L'utopia capovolta***
Introduzione di Ezio Mauro
2ª edizione riveduta e ampliata 1995
pp. XXVIII-150, L. 25.000

**Norberto Bobbio**
***Verso la Seconda Repubblica***
In appendice la cronologia dei principali avvenimenti politici in Italia (1980-96)
a cura di Marcella Rovero
pp. XVIII-206, L. 25.000

**Primo Levi**
***Il fabbricante di specchi. Racconti e saggi***
Prefazione di Lorenzo Mondo
3ª edizione ampliata 1997
pp. XVIII-190
con 10 disegni di Emanuele Luzzati
L. 25.000

**Giovanni Arpino**
***Il primo quarto di luna e altre storie***
Nota ai testi e nota bibliobibliografica
a cura di Marella Rovero
pp. XXIV-161
con 10 disegni di Emanuele Luzzati
L. 25.000

*Per la vostra biblioteca, a prezzo speciale: i due volumi di Norberto Bobbio, L'utopia capovolta e Verso la Seconda Repubblica con cofanetto di tela azzurra, sono in vendita a L. 45.000 (anziché L. 50.000).*

Gli abbonati a «La Stampa» hanno diritto a uno sconto del 20% sulle singole opere. Le offerte a prezzi speciali, destinate ad abbonati e non, si possono richiedere solamente contrassegno all'Editrice La Stampa, Ufficio «Edizioni librarie», via Marenco 32, 10126 Torino (fax 011-6568.9331, e-mail: lettere@lastampa.it)

I VOLUMI DE «LA STAMPA», DISTRIBUITI DA RCS LIBRI, SONO IN VENDITA PRESSO LE MIGLIORI LIBRERIE

I LIBRI DE LA STAMPA

PRODOTTI E DISTRIBUITI DA LUXOTTICA. MOD. 843

GIORGIO ARMANI

OCCHIALI

# DAL 19 AL 31 OTTOBRE

# TUTTO A 1.000 2.000 3.000 5.000 10.000 15.000 20.000 *

...e tante altre offerte

* SOLO SUI PRODOTTI PROMOZIONATI

OFFERTA VALIDA DAL 19 AL 31 OTTOBRE 1998 SALVO ESAURIMENTO SCORTE. COM. COM. EFF. AI SENSI DELL'ART. 1 LEGGE 60 DEL 19/03/1980 IN DATE INDICATIVE. OFFERTA VALIDA DAL

I PREZZI POSSONO SUBIRE VARIAZIONI NEL [redacted] EVENTUALI ERRORI TIPOGRAFICI. RIBASSI

**ACQUI TERME (AL)**
**ALESSANDRIA**
**[redacted]ELLA**
**GENOLA (CN)**
Centro Commerciale
**[redacted]NTARA (PV)**
Centro Commerciale Lomellina
**OVADA (AL)**
**PARONA L. (PV)**
Centro Commerciale Parona
**PAVONE CANAVESE (TO)**
Centro Commerciale Pavone
**POCAPAGLIA (CN)**
**VERBANIA**
Centro Commerciale

bennet

UN MONDO DI BENE

Club UN MONDO DI BENE

CHE BELLA SORPRESA!
Fino al 31 Dicembre 1998
la nuova raccolta punti
con fantastici premi.
COLLEZIONA
I NUOVI REGALI.

AUT. MIN. D. M. N. 5/121405 DEL [redacted]07/1998. PROT. N. 2/4/41733. 35 DEL 24/07/1998 - PROT. N. 2256 DE

La nuova corsa è stata istituita dall'Alitalia. Costo del biglietto: 160 mila

# Volo AZ To-Milano in autostrada

## *Per collegare Malpensa 2000*

Ha le ruote e viaggia sulla A4 il «volo» Torino-Milano dell'Alitalia. Si tratta di un collegamento stradale, ma sui terminali della compagnia italiana lo troverete identificato come un vero e proprio volo di linea, con la consueta sigla AZ. E' in servizio il «volobus» che parte da Torino Porta Nuova, diretto all'aeroporto di Malpensa 2000. Permette di fare il «check-in» del bagaglio prima di salire sull'autobus. E' gratuito solo per i passeggeri dell'Alitalia. Gli altri pagano 332 mila lire per l'andata e ritorno. Viaggia tre volte al giorno dal lunedì al venerdì, due durante il fine settimana. E' il simbolo di quanto Alitalia voglia spostare il baricentro del traffico aereo lo scalo in provincia di Varese appena inaugurato. Nei giorni scorsi si era discusso della cancellazione di alcune tratte in partenza da Caselle. E dall'aeroporto torinese erano arrivate le voci di chi riteneva ormai «snobbato» questo scalo dall'Alitalia. Gli esempi sono la cancellazione del collegamento con Parigi o il trasferimento di quello con Londra sullo scalo più scomodo di Stansted.

Tutte le strade portano a Malpensa, dunque. Anche se poi, visti i primi due giorni di caos allo scalo milanese, le attese e i disagi sembrano scoraggiare i torinesi, che probabilmente continueranno a rivolgersi, se possibile, a Caselle. Ma quanto costano i collegamenti? Nel caso del volobus dell'Alitalia, il costo dello spostamento è compreso nel prezzo del biglietto. Facciamo un esempio: se acquisto Malpensa-New York, diventa Torino-Malpensa-New York senza cambiamenti di prezzo. Il taxi sarebbe di 400 mila lire solo andata, ma questo costo non viene aggiunto al normale prezzo del volo da Milano. Si viaggia gratis, insomma. A meno di non avere in tasca un biglietto con un'altra compagnia aerea, o treno + biglietto. Il servizio è partito domenica, un po' in sordina, sempre con meno di dieci passeggeri a bordo.

Ci sono poi altre soluzioni per arrivare allo scalo lombardo.

Sempre da Porta Nuova una corsa in taxi non è alla portata di tutti: 400 mila lire solo andata. Lo hanno appurato a un certo dolore ieri mattina due giovani inglesi che sono stati bloccati in stazione dallo sciopero dei ferrovieri lombardi, agitazione che ha portato alla cancellazione dei collegamenti ferroviari.

Si può arrivare al nuovo scalo anche via Milano Centrale. Un viaggio in treno: l'Interregionale impiega un'ora e cinquanta minuti e costa, sola andata, 23.500 in prima classe, 14.000 in seconda; l'Intercity un'ora e trentacinque al prezzo di 37.500 in prima e 22.500 in seconda. Una volta in stazione a Milano si prende la navetta «Air Pullman». Parte ogni mezz'ora dalla stazione, a cominciare dalle 5,30 del mattino. Costa 13.000 lire sola andata. Attenzione, le corse alla mezz'ora sono dirette ancora alla Malpensa vecchia. Da qui è comunque possibile utilizzare il servizio navetta fino al nuovo scalo, con uno spostamento di dieci minuti. Altra possibilità: dalla stazione milanese si prende la metro fino alla fermata Cadorna e lì si parte un'altra navetta solo per Malpensa 2000. Prezzo identico.

C'è poi la soluzione automobile. Sono circa 150 chilometri, a seconda della strada che si prende. Calcolando il costo chilometro con la tabella dell'Aci (lire 329 al km, che comprende l'usura, l'assicurazione insomma tutte le spese, e prendendo come esempio una Fiat Brava 1600 di due anni), fa 94.000 lire. Alla Malpensa 2000, il parcheggio costa 24.000 lire al giorno.

Il più concorrenziale sembra l'autobus della Sadem. Parte da Inghilterra tutte le mattine alle 7,15 e la domenica e il lunedì c'è una corsa anche alle 10. Costa 30.000 lire sola andata e ci vogliono due ore. Lo stesso tempo del «volobus» dell'Alitalia.

**ECCO I COSTI A CONFRONTO**

| | |
|---|---|
| BUS SADEM DA CORSO INGHILTERRA | lire 30.000 |
| TAXI DA PORTA NUOVA | lire 400.000 |
| TRENO + BUS<br>Interregionale Torino Porta Nuova-Milano Centrale: lire 23.500 in prima classe e lire 14.000 in seconda classe<br>Intercity: lire 37.500 in prima classe, lire 22.500 in seconda classe<br>Autobus Milano-Centrale Malpensa: | lire 13.000 |
| VOLO ALITALIA | lire 166.000 |
| AUTO<br>(secondo il tariffo chilometrico Aci che calcola tutti i costi del veicolo, in questo caso, ad esempio, una Fiat Brava di due anni, 1600 cc, di 50 mila km) | lire 94.000 |

Il bus dell'Alitalia viaggia tre volte al giorno dal lunedì al venerdì. Due corse al giorno invece sono previste nei fine settimana

Il «volobus» parte dalla stazione Porta Nuova
Check-in del bagaglio prima della partenza

## BREVE

### PIEMONTE LIGURIA VALLE D'AOSTA

**Frisone sostituisce Novelli**

TORINO. Cerimonia di avvicendamento oggi, ore 11 nella Montegrappa, alla guida della Brigata alpina Taurinense. Il brigadiere generale Armando Novelli (nella foto) lascia il comando al collega Pietro Frisone, anni, già addetto militare all'Ambasciata italiana a Mosca. Novelli andrà a comandare la Scuola sottufficiali dell'Esercito a Viterbo, destinata a diventare una vera e propria «università per i marescialli». Al comando di Novelli, la Taurinense è impegnata nella missione «Alba» in Albania, e per oltre mesi in Bosnia, nell'ambito della missione «Sfor» della Nato. Durante il periodo di comando del contingente italiano a Sarajevo, il generale Novelli ha anche portato a termine numerose missioni umanitarie in stretto collegamento con la cooperazione italiana ed associazioni di volontariato.

**Gli imprenditori «Serve più sviluppo»**

GENOVA. Centinaia di imprenditori, politici, professionisti hanno gremito ieri il Salone di Palazzo Ducale di Genova per l'Assemblea pubblica dell'Assindustria al corso della quale il presidente, Riccardo Garrone, ha annunciato una serie di richieste al mondo politico per rilanciare lo sviluppo, l'occupazione e la ripresa del territorio. Garrone ha anche annunciato di dar vita a un Forum nelle prossime settimane.

**I piromani in azione nella notte degli incendi**

SANREMO. Attentato incendiario l'altra notte nella hall dei grandi alberghi di Sanremo, al quartiere Fore. I piromani hanno distrutto un furgone «Iveco Daily» della ditta di calzature «Suole e cuoio» danneggiando lievemente un pullman gran turismo tedesco. I danni ammontano ad una trentina di milioni. I carabinieri, che si stanno occupando delle indagini, hanno confermato l'origine dolosa delle fiamme.

**Ammonito il giudice la Cassazione conferma**

ASTI. La Cassazione ha confermato l'ammonizione del Csm nei confronti di Aldo Ferrua (nella foto), ora giudice della Corte d'Appello di Torino. Il magistrato era stato ammonito dal Csm per una vicenda che risale ai primi Anni '90 quando era procuratore presso la pretura ad Asti. In un procedimento, aveva ricevuto dalla parte offesa (un concessionario d'auto) due biglietti omaggio per assistere a una partita del Torino e due confezioni di vino. Era anche stato aperto procedimento penale nei confronti di Ferrua, nel quale era stato prima condannato e poi assolto dall'accusa di abuso «perchè il fatto non sussiste». La Cassazione ha però confermato il comportamento definito «disdicevole» del magistrato. Ferrua racconterà la sua storia in un libro in uscita a novembre, prefazione di Bruno Vespa.

**I quell'incrocio-killer**

BIELLA. Ancora un incidente all'incrocio-killer sulla statale per Vercelli. Non ci sono feriti gravi, ma i sindaci tornano a lanciare l'allarme: «Bisogna fare subito qualcosa». L'Anas s'è chiamata fuori, perché non ha soldi. Così tocca alla Provincia cercare una soluzione: l'incrocio è in curva e al fondo di un avvallamento. «Due le possibilità - dice l'assessore Giuseppe Nicolo -: un semaforo o una rotonda alla francese».

**La casa di riposo a era abusiva**

GENOVA. Una casa di riposo abusiva otto anziani ultraottantenni non autosufficienti, uno dei quali affetto dal morbo di Parkinson, è stata sgomberata dalla polizia, ieri pomeriggio, in via Barabino, una strada del centro. La gestivano un uomo e una donna aiutati da un'extracomunitaria, senza personale medico nè infermieristico. La mensile di un milione. «Li trattavano bene» hanno detto i parenti.

Gran Paradiso

**Ronchi inaugura sede rinnovata del Parco**

Dopo quattro anni il Parco nazionale del Gran Paradiso dal commissariamento. L'ha assicurato, ieri, il ministro per l'Ambiente Ronchi, inaugurando la restaurata e ampliata sede «storica» dell'Ente nazionale Gran Paradiso, in via della Rocca. «Entro breve tempo - ha fatto sapere il ministro - verrà superato lo stato di commissariamento del Parco che dura dal '94 e verrà nominato il presidente che resterà in carica cinque anni». All'inaugurazione presente, oltre al direttore del Parco Michele Ottino, anche l'attuale commissario straordinario Franco Montacchini, candidato unico alla nuova presidenza. «L'Italia sarà presto il Paese europeo con il maggior numero di parchi nazionali» ha detto il ministro ricordandoo che attualmente 17 ma che ne sono in arrivo altri tre (Cinque Terre, Appennino Tosco-Emiliano, Sila). Ronchi ha poi sottolineato che i contributi per i parchi aumentati. «Attualmente abbiamo una disponibilità di 480 miliardi a fronte di un contributo passato di 46 miliardi l'anno».

Il magistrato ipotizza una truffa: centinaia le prescrizioni sospette dei farmaci

# Doping, spuntano anche false ricette

## *Ormoni ed «epo» a persone sane, pagati dalle Asl*

Guariniello e trova che si prescrivevano della crescita e eritropoietina, il top doping, a persone e a spese del servizio sanitario nazionale. Una truffa aggravata ai danni dell'ente pubblico si affaccia dall'ennesimo sviluppo dell'inchiesta giudiziaria nata dalle dichiarazioni di Zdenek Zeman.

I conti della truffa non ancora possibili, ma indignarsi è già sufficiente la scoperta di ricette mediche presumibilmente false e che, in ogni caso, riportavano codici di specialisti veri, ma non più convenzionati con il sistema sanitario pubblico. E' ovvio che i controlli arrivati in ritardo e per il momento si fermano al 1997.

Abbiamo già dato conto del migliaio di ricette a rischio fra le 22 mila dell'anno scorso in Piemonte, per quanto riguarda la prescrizione dell'ormone della crescita. Il settore dell'assessorato regionale alla Sanità che si occupa dei controlli dell'attività sanitaria lavorando anche sui tabulati dell'eritropoietina e per il momento indica nell'ordine delle centinaia le ricette sospette.

C'è anche un altro aspetto che emerge dalle verifiche sollecitate dai Nas e Guariniello: nonostante il Cuf (il comitato unico dei farmaci) avesse dato disposizioni piuttosto rigide, valide sino all'altro ieri, ricette di prodotti a base di eritropoietina sono state firmate anche da medici generici nel corso del 1997. E comunque il servizio regionale ha rimborsato per lo stesso anno 7 miliardi e 277 milioni per il costo di tutti i farmaci con eritropoietina. All'interno di quella somma si può cercare di quantificare la truffa ai danni della collettività.

Per il si hanno indicazioni parziali, relative ai primi sei mesi: 4 miliardi e mezzo milioni di rimborsi per 6.887 ricette. La proiezione sull'intero anno farebbe pensare ad un'impennata di prescrizioni, consumi e costi. Ma i conti del 1997 (13.265 ricette e i conseguenti 7 miliardi e rotti di spesa pubblica) mancano, ci è precisato, i dati da maggio a luglio compreso delle Asl torinesi: la società cui era stata appaltata la registrazione delle ricette non sarebbe ancora stata in grado di ricostruire la contabilizzazione di quel periodo.

Figuriamoci il resto: controlli inesistenti per il passato, uno scandalo che ha potuto svilupparsi di conseguenza e consegnare alla necessità di contenere la spesa pubblica paradossale. E' vero. Adesso Guariniello vuole andare sino in fondo. E non solo per Torino. **[al. ga.]**

**Blitz della Finanza allo stadio**

Oltre tremila magliette con i colori della Juventus e dell'Inter, pantaloncini e cappellini prodotti senza l'autorizzazione all'uso del «logo» delle squadre e degli sponsor, sono state sequestrati domenica dai finanzieri del Nucleo regionale della Tributaria. Le Fiamme gialle hanno scoperto i capi di abbigliamento «abusivi» passando al setaccio l'area esterna dello Stadio Delle Alpi e controllando i venditori ambulanti del piazzale. Diciannove cittadini sono stati denunciati alla Procura della repubblica per commercio di prodotti contraffatti e ricettazione. L'uso del marchio delle squadre e degli sponsor è, infatti, di esclusiva pertinenza dei club, oltre che della Robe di Kappa per il team bianconero e della Nike per la compagine milanese. Il blitz si inquadra in una più ampia attività di contrasto del commercio di prodotti contraffatti, avviata dai militari.

**Torchi compie 800**

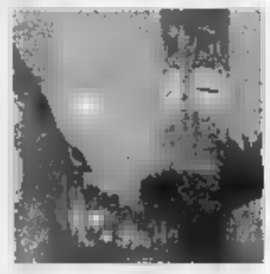

MONDOVI'. Oggi la città festeggia la «Giornata della fondazione» nell'ambito delle celebrazioni per gli ottocento anni della nascita del Comune indipendente. Alle 9,30 il sindaco Riccardo Vaschetti ha convocato un Consiglio comunale straordinario pubblico per sottolineare la ricorrenza (risale al 27 ottobre 1198 il primo documento in cui si cita la Comunità monregalese autonoma). Alle 10,30 invece, si salirà a Piazza (la parte più antica della città con la torre del Belvedere) per la solenne messa nella Cattedrale, concelebrata dal vescovo di Mondovì, Luciano Pancomio, e dai vicari generali della diocesi di Alba e di Asti. Parteciperanno rappresentanze delle associazioni e istituzioni cittadine, nonché delle superiori di Mondovì. Uscita anticipata degli alunni delle Medie, per presenziare alla funzione. Alle 13, pranzo ufficiale all'Alberghiero.

**Blitz anti-droga nell'Alessandrino**

ALESSANDRIA. E' conclusa all'alba di ieri una vasta operazione antidroga eseguita dalla squadra mobile. Sono 40 le persone coinvolte: 12 e denunciate. Fra gli arrestati albanesi: da loro gli altri inquisiti acquistavano marijuana, ecstasi e cocaina che poi spacciavano davanti ad alcune discoteche della provincia e in tre zone della città. Sono anche stati sequestrati 20 milioni, pistole e oro.

**Novara, la stazione in tilt**

NOVARA. Stazione paralizzata ieri per ore, dalle 9 alle 17, in seguito allo sciopero del personale addetto alla circolazione in Lombardia. Per non rischiare ritardi, e di restare a piedi, molti pendolari novaresi ieri mattina hanno anticipato le loro partenze verso i posti di lavoro. Dal primo mattino al tardo pomeriggio Novara è diventata un capolinea per i treni provenienti da Milano e diretti a Torino e in senso inverso.

**PAPA' DI NICHOLAS**

**Reginald Green in Sala Rossa**

Incontro in Sala Rossa di una vasta rappresentanza di amministratori e di esponenti dell'Aido con Reginald Green, papà di Nicholas, il bambino ucciso dalla malavita in Calabria, i cui organi avevano salvato numerose vite, tra le altre quella di una ragazza siciliana che ora è sposata e che ha chiamato il figlio Nicholas. A ricevere Reginald Green, l'assessore all'Istruzione, Paola Pozzi, che, accogliendo l'invito di alcuni consiglieri (Battuello, Chiavarino e Lospinuso Cdu-Udr) ha lanciato l'ipotesi di intitolare un giardino o l'aula di una scuola al piccolo Nicholas, «esempio di generosità» e per sensibilizzare i giovani sul problema donazione di organi.

E' stampato a La Spezia: «Arriva alle Poste di Torino e lì si ferma troppo»

# Bollettino «lumaca» del Piemonte

## *La «Gazzetta ufficiale» della Regione in ritardo*

Il Bollettino Ufficiale della Regione Piemonte viene recapitato agli utenti con alcuni giorni di ritardo, a volte persino con una settimana. La denuncia arriva da Mariangela Cotto, capogruppo del Cdu in Consiglio regionale. Spiega: «Da una verifica incrociata fatta sul territorio regionale è risultato che più volte la distribuzione del Bollettino viene operata con diversi giorni di ritardo rispetto alla data di copertina che fa fede della decorrenza dei termini per la pubblicazione di atti, bandi di gara, concorsi». Le conseguenze? Negative: «I pubblici amministratori, i privati e le aziende che a vario titolo hanno rapporti con la Regione si vedono ridurre i tempi per presentare le domande e quindi ne ricevono un danno. Il Bollettino, infatti, è uno strumento tecnico operativo di fondamentale importanza».

Cotto ha presentato un'interrogazione urgente per conoscere se «la giunta ha accertato le reali cause dei ritardi e quali iniziative intende porre in essere per evitare il ripetersi di tali situazioni che certamente non contribuiscono a far risaltare la giusta volontà di assicurare efficienza ed efficacia al servizio della Regione». Aggiunge: «La pubblica amministrazione punisce implacabilmente i ritardi, anche solo di un giorno, dei cittadini. La Regione non può permettersi questi inconvenienti».

E perchè il Bur arriva in ritardo? Il Bollettino viene stampato a La Spezia e da lì portato alla Posta di Torino dove viene smistato. Giuliana Bottero, direttore del Bur, spiega: «Il problema dei ritardi nel ricevimento del Bollettino già da tempo preoccupa la Direzione-Redazione. Da un'esame puntuale delle segnalazioni degli abbonati risulta una discrepanza temporale tra la data di consegna alla Poste di Torino da parte dello stampatore e la effettivo smistamento dei bollettini. La dinamica dei fatti induce a ritenere che, nel procedimento di smistamento, le più immediate dei ritardi e disguidi vadano ricercate nelle difficoltà organizzative che stanno in questo momento attraversando le Poste di Torino». Da qui la scelta di spostare in via sperimentale la sede di spedizione da Torino a La Spezia evitando così un'inutile trasporto e usufruisce dei servizi postali di una sede con minori emergenze organizzative». Conclude Bottero: «Per facilitare la diffusione del Bollettino è stato deciso di immettere i dati della sezione concorsi e appalti su Internet. Dati che sono accessibili gratuitamente il giorno della pubblicazione. Dal 1999 è prevista la consegna gratuita di una copia del Bollettino a tutti i Comuni del Piemonte e l'istituzione di forme di abbonamento dell'intero Bollettino su Internet».

Tropeano

**Da «Premio Saint-Vincent» a osservatorio del cinema**

SAINT-VINCENT. Un osservatorio permanente sul cinema italiano: è questa l'idea di Felice Laudadio (nella foto), direttore del «Premio Saint-Vincent» delle Grolle d'oro che si è appena concluso. Laudadio ha lanciato la proposta a Regione Valle d'Aosta e Casinò de la Vallée e nei prossimi giorni formalizzarà la richiesta. Il primo commento del Casinò: «Proposta interessante». Il Festival del cinema italiano si concluderebbe sempre con premiazione Grolle d'oro, ma dedicherebbe due giornate ai problemi cinematografia made in Italy. A confronto sarebbero tutte le parti coinvolte mondo del cinema, dagli attori, ai registi, ai produttori. Al Festival sarebbero poi invitati anche i distributori stranieri per far diventare St-Vincent una «borsa» del cinema italiano.

# LA STAMPA A IMPERIA E SANREMO UN SUCCESSO QUOTIDIANO

FONTE ADS: INDAGINE SULLA DIFFUSIONE DEI QUOTIDIANI IN ITALIA

## La Stampa si conferma il primo quotidiano nella provincia di Imperia.

**Anche oggi stata leggendo il quotidiano più diffuso nella provincia di Imperia*.**

**Le ragioni di questo primato? Sicuramente la completezza dell'informazione, che unisce le grandi firme del giornalismo nazionale ad una dettagliata e attenta informazione locale.**

**E poi il vantaggio di un servizio speciale che, a Sanremo, vi offre la possibilità di ricevere la vostra copia a casa ogni mattina entro le 7.30, senza sovrapprezzo.**

**Grazie a tutti voi che, scegliendo La Stampa, ne rinnovate il successo di anno in anno. Anzi, di giorno in giorno.**

---

*Per le vostre inserzioni pubblicitarie sul quotidiano leader: Publikompass: Via Alfieri 10, Imperia. Tel. 0183/273373; Via Gioberti 47, Sanremo. Tel. 0184/501555.*

LA STAMPA
IMPERIA-SANREMO

Per la pubblicità su LA STAMPA
PK publikompass
16100 IMPERIA
Via Alfieri, 10
Tel. 0183.273.373

LA STAMPA
# IMPERIA-SANREMO
E PROVINCIA
Martedì 27 Ottobre 1998 n. 39
Uffici: Imperia, tel. 0183.7911 - Sanremo, tel. 0184.503.003/4

Per la pubblicità su LA STAMPA
PK publikompass
Via Gioberti, 47
Tel. 0184.501.555-6

Indagini su un misterioso incendio di fronte all'hotel Eden nel popoloso quartiere della Foce

# Un altro attentato di notte a Sanremo

## *Brucia un camion, pullman di turisti danneggiato*

Il camion carico di scarpe bruciato da ignoti piromani è andato distrutto l'altra notte a Sanremo (FOTO M. GATTI)

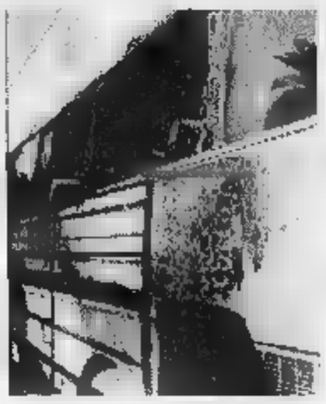

Il bus tedesco danneggiato nell'incendio

**SANREMO.** Ancora un attentato incendiario alla Foce. La notte si è accesa di bagliore delle fiamme divampate nel parcheggio a ridosso dell'Hotel Eden, uno dei più noti di Sanremo. Nel mirino dei piromani il furgone di una ditta che distribuisce calzature alle boutique del centro. I danni, che interessano anche un pullman gran turismo che si trovava in sosta a fianco dell'autocarro, si aggirano intorno ai trenta milioni.

Le indagini sull'attentato sono a cura dei carabinieri che stanno svolgendo una serie di accertamenti per risalire all'innesco utilizzato per scatenare l'incendio, sia per individuare il movente.

L'allarme è scattato poco dopo l'una e dell'altra notte. E' stato il portiere dell'Hotel Eden ad accorgersi dei bagliori sospetti provenienti dal parcheggio. Ha chiamato i soccorsi e ha subito impugnato una manichetta dell'acqua tentando di arginare il rogo. Nel giro di pochi minuti alla Foce sono arrivate le autobotti dei pompieri e le pattuglie dei carabinieri. Il fuoco è stato domato in meno di mezz'ora, prima che potesse fare danni più gravi. Poi, subito iniziati gli accertamenti.

Il furgone andato distrutto nel rogo è un «Iveco Daily» di proprietà della ditta «Suole e cuoio», il cui rappresentante legale è Giordano Tamanti. L'autista, quando gli sono stati in azione si trovava in albergo, si chiama Dino Nataloni, 51 anni, abitante a Porto Sant'Elpidio (Ascoli Piceno). L'autocarro è andato completamente distrutto. Le fiamme si sarebbero propagate nel di Sull'innesco utilizzato dagli attentatori i carabinieri mantengono il riserbo anche se una di esami preliminari hanno confermato l'origine dolosa.

L'incendio ha interessato parzialmente anche il pullman gran turismo di una comitiva di turisti tedeschi ospiti dell'Hotel Eden. Il bus, arrivato in Riviera da Hantemburg, ha accusato danni per circa due milioni. Il gruppo in vacanza, comunque, ha subito ottenuto un nuovo mezzo per proseguire il viaggio.

Secondo i carabinieri l'obiettivo degli attentatori era chiaramente il furgone. Nessuna ipotesi è legata ad un eventuale movente nei confronti dell'Hotel Eden. Il titolare dell'albergo, Dario Valle, ieri mattina ha precisato: «Abbiamo fatto il possibile per arginare subito le fiamme, per evitare ogni problema alla clientela». Rimane però un mistero il movente nei confronti della ditta di calzature che non ha mai ricevuto minacce o intimidazioni.

Intanto, alla Foce la gente ha paura. Quello dell'altra notte è infatti il terzo attentato incendiario in un anno. I piromani avevano già preso di mira il deposito dell'Igiene Urbana di strada San Rocco e poi il distributore di benzina della «Erg». Episodi rimasti senza mandanti ed autori materiali nonostante le indagini di carabinieri e polizia. Le ipotesi, come sempre in questi casi, privilegiano la pista della concorrenza sleale piuttosto di quelle che portano al racket, un fenomeno estraneo a Sanremo. Ma il timore è che ad agire possa essere stata anche la microcriminalità, che l'attentato possa essere maturato in quella «terra di nessuno» che trova gli investigatori alle prese con ostacoli difficili da superare, dall'omertà alla paura di ritorsioni.

**Giulio Gavino**

**IL RITORNO DEL SINDACO**

*Grande folla a Ventimiglia*

Sala consiliare gremita ieri sera a Ventimiglia per la prima apparizione ufficiale di Giorgio Valfrè che ha ritirato le dimissioni. Un prolungato dibattito. A PAG. 43

**NUOVO PASSO DELL'INCHIESTA**

*Fiume-killer oggi il vertice*

E' fissato per stamane alle 10,30 il sopralluogo al rio Rubino che il 30 settembre provocò l'ondata di fango costata la vita a Maria Lisa Lupi, 46 anni. A PAGINA 41

**IL TEMPO IN LIGURIA**

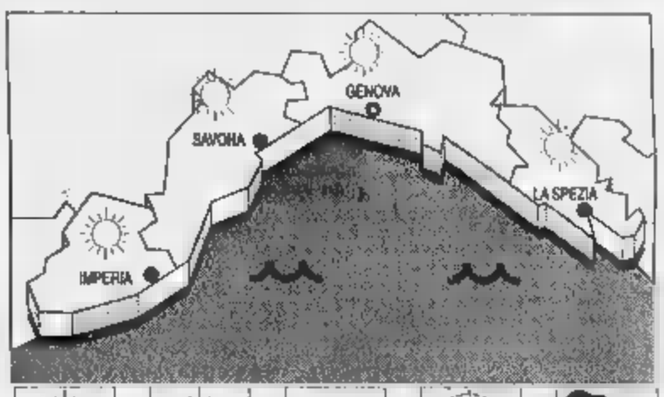


**TEMPO PREVISTO PER OGGI.** Tempo buono con parziale velatura del cielo, vento moderato con rinforzi al largo, mare mosso, temperatura in aumento. **Tempo previsto per domani.** Annuvolamenti per il transito di frontale freddo, temperatura nella norma.

**RILEVAZIONI DI IERI.** Temperatura del mare 18,5 °C; umidità relativa 45%; pioggia 0 mm; vento Ovest Sud-Ovest, velocità 8-10 km; sereno - poco nuvoloso; mare: mosso-molto mosso al largo; pressione barometrica 1010 mb (tendenza: in aumento).

**E DI IERI**

| | | |
|---|---|---|
| Genova | max 20 | min 12 |
| Savona | | min 13 |
| Imperia | 20 | min 13 |

**UN ANNO FA A IMPERIA**
Max: 20; 13; temp. mare 21 °C

Il sorge alle 6,57 e tramonta 17,25. La Luna si leva 12,55 e cala alle 22,45 (fase crescente).

Dati gentilmente forniti dall'Osservatorio meteorologico Comune Imperia e dal Centro Meteo Marsia di Portofino.

# L'incendio del chiosco

## *Bordighera, concorrenza sleale?*

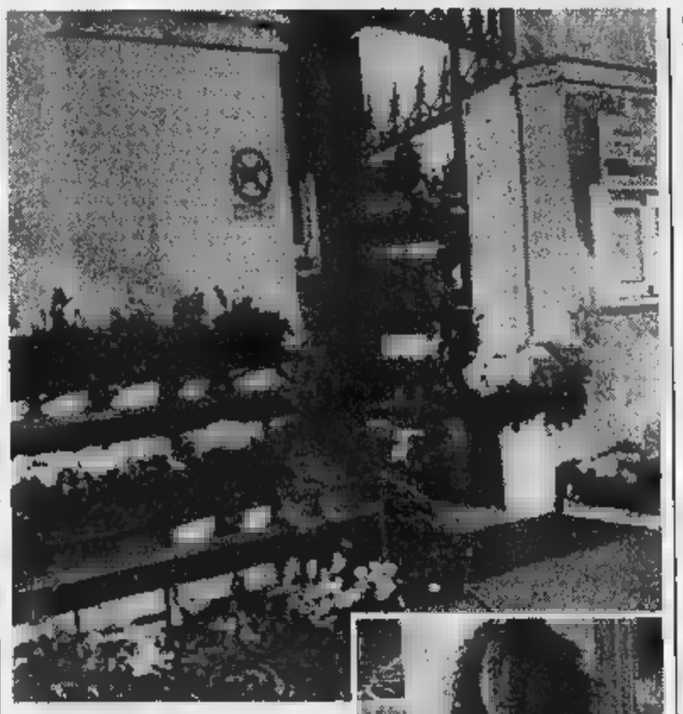

Sopra, il chiosco dato alle fiamme all'interno del cimitero di Bordighera nella notte fra e domenica. Qui accanto, Antonella Giraudi la proprietaria del chiosco di fiori che ha riportato danni per milioni (FOTO MARISCO GATTI)

Ancora fitto il mistero sull'attentato al chiosco dei fiori nel cimitero di Bordighera: i proprietari sono convinti che si potrebbe anche trattare di un atto intimidatorio legato alla concorrenza sleale. Intanto sono stati quantificati i danni provocati dal «raid» di sabato notte che, tra piante distrutte e strutture bruciate da una rudimentale molotov, ammontano a 6 milioni. Le forze dell'ordine proseguono le indagini, finora non alcuni particolari rilevanti.

Ad apparire «sospetto» è soprattutto il periodo, a ridosso del 2 novembre, giorno consacrato alla commemorazione dei defunti, e anche alla vendita dei fiori per ricordare i propri cari. Dalla stessa finestra, che è stata infranta per lanciare la bottiglia incendiaria, l'anno erano entrati i ladri, portando via poche migliaia di lire dalla cassa. Guarda caso, era il 1° novembre.

Questa volta, i danni sono stati maggiori. In uno dei due sgabuzzini che si trovano all'interno delle mura del camposanto, sono bruciati gli arredi, il registratore di cassa, i lumini votivi e il materiale per il confezionamento. All'esterno, senza usare il fuoco, sono stati distrutti vasi con un centinaio di crisantemi, già sistemati all'aperto in vendita.

Commenta la titolare, Antonella Giraudi: «Il racket? Non abbiamo mai ricevuto nessun tipo di minacce. Secondo me è colpa della sleale: questo è un periodo in cui ci sono tanti fiori».

E aggiunge il marito, Massimo Bassi: «I motivi potrebbero non fermarsi qui. Ci stiamo occupando personalmente dei lavori di ristrutturazione necessari nel cimitero. Forse qualcuno mirava a realizzare gli interventi ed ha "risposto" in questo modo».

Queste, comunque, restano tutte ipotesi da dimostrare, visto che le tracce in mano agli inquirenti sono scarse e gli effetti del raid sono stati notati soltanto nella mattinata di domenica, quando Bassi ha aperto il chiosco. Secondo una prima ricostruzione, qualcuno è entrato nel camposanto passando dalla cancellata, quindi ha devastato le piante in vaso e ha incendiato una delle due strutture utilizzate dai fioristi, quella che serve per la contabilità.

I malintenzionati hanno agito in tutta tranquillità: l'allarme è scattato soltanto alle 7 del mattino seguente. Lo stesso custode del cimitero non aveva notato nulla di quando aveva aperto i cancelli. Si pensa quindi che l'azione sia stata studiata con estrema cura, in modo da non lasciare nulla al caso.

Nei giorni scorsi, altri attentati incendiari hanno interessato località vicine. Il fuoco ha da poco devastato il salone di un coiffeur nel cuore di Ventimiglia e in precedenza, sempre nella città di confine, un rogo appiccato da ignoti vandali ha causato gravi danni in un bar.

Anche i diversi episodi non possono essere indicano come l'emergenza stia crescendo in tutto l'estremo Ponente. **[e. f.]**

Indignazione a Imperia per l'ennesimo atto di bracconaggio. Ora si stanno cercando i responsabili

# Strage di falchi: cinque uccisi in 4 giorni

## *Un sesto animale recuperato e salvato dai carabinieri a Dolceacqua*

**DOLCEACQUA.** La strage è cominciata. In quattro giorni, cinque falchi, pecchiaioli, due gheppi e due poiane sono state uccisi dal piombo assassino dei bracconieri. Un sesto falco è stato raccolto ieri dai carabinieri con l'ala destra completamente bucata dai pallini: la Lipu, la Lega protezione uccelli, lo ha preso in consegna e lo ha portato a Genova dove si cercherà di salvarlo. Nella migliore delle ipotesi potrà sopravvivere, mai più volare: è come condannare per sempre un alla sedia a rotelle e forse peggio. Un atto vile: sparare a un falco è come sparare a una pietra, sembra immobile nel cielo e non richiede alcuna abilità. Indignazione e proteste da molte parti: agenti del Corpo forestale, polizia provinciale, dall'assessore alla Sappa, dagli stessi carabinieri, ma anche da gente comune: ieri a Dolceacqua, quando si è diffusa la notizia che era stato colpito l'ennesimo falco, in molti hanno telefonato alla stazione dei carabinieri e hanno chiesto notizie sulla povera bestia.

Ancora atti di bracconaggio sui falchi

A segnalare ai militari l'episodio di violenza, è stata una telefonata. I carabinieri sono immediatamente andati in ricerca dell'animale che, sotto choc, ferito e braccato dallo sparatore, si era rifugiato in un posto isolato. Terrorizzato, è stato portato in dove è stato chiesto l'intervento di un veterinario. E' arrivato il dottor Dell'Orto che ha provveduto alle prime cure. Poi l'animale è stato consegnato alla responsabile provinciale della Lipu Germana Cassini. «Ciò che è accaduto è vergognoso - dice la Cassini - Questo è il sesto falco colpito in quattro giorni. Gli altri sono stati trovati con le ali spappolate dai pallini a Camporosso, nell'Imperiese e a Ventimiglia. domando come si possa concedere il porto d'armi a gente che spara solamente per il gusto di uccidere». E' vero: oltre alla violazione della legge, c'è, infatti, un aspetto importante: chi ha premuto il grilletto è di un'ignoranza abissale, probabilmente bulli usciti dalle di un film di Verdone: i falchi pecchiaioli si cibano esclusivamente di larve di calabroni e vespe e quindi sono utili all'uomo. I gheppi catturano soltanto lucertole e topi e quindi anch'essi utili. Le poiane aiutano i cacciatori: prendono soltanto esemplari malati.

«Non ho ricevuto notizie ufficiali sui questi gravi fatti - dice indignato l'assessore Caccia, Luigi Sappa - Individueremo e colpiremo i colpevoli di questi episodi incivili. Invito i cacciatori stessi a segnalare i colpevoli di questi fatti ai quali si sperava di non dover più assistere». Certo è che per colpa di pochi individui senza scrupoli gettata un'ombra su tutta la categoria: non sarebbe male se, per una volta, le rappresentanze dei cacciatori prendessero ufficialmente le distanze da gente quella che ha sparato e aiutasse alla loro identificazione, cosa mai accaduta. I falchi colpiti erano in condizioni pietose, tali da dover essere soppressi: ali spappolate e corpo completamente forato dai pallini. Una domanda: chi è bestie?

**Giulio**

Era stato eletto alla Camera nel collegio di Sanremo-Ventimiglia

# Rebuffa, dal Polo a Cossiga

## *Il parlamentare lascia Forza Italia per l'Udr*

**IMPERIA.** Era nell'aria da qualche giorno, è successo ieri: Giorgio Rebuffa, deputato del Polo, ha lasciato Forza Italia ed è passato all'Udr di Cossiga. Ad annunciarlo, da Roma, è stato lo stesso leader del partito: «Sono entrati a far parte dell'Udr sia Rebuffa che Saverio Vertone». Un «terremoto» nell'Imperiese, dove il parlamentare era stato eletto alla Camera, nell'aprile del '96, con il 50,6 per cento dei voti nel collegio di Sanremo-Ventimiglia. Docente di Diritto costituzionale alla facoltà di Giurisprudenza dell'Università di Genova, Rebuffa era uno dei «professori» voluti in squadra dallo stesso Berlusconi. Per gli «azzurri» è colpo duro da digerire.

Rintracciato a Roma, Claudio Scajola, coordinatore nazionale del partito e collega di Rebuffa, eletto nel collegio di Imperia-Alassio, esprime disappunto, ma non sembra sorpreso, dopo la dichiarazione fatta da Rebuffa alla Camera venerdì. «In occasione della fiducia al governo D'Alema aveva detto, tra i rumoreggiamenti dei parlamentari, che per l'ultima volta votava con il partito e che d'ora in poi si sarebbe espresso secondo coscienza. Ho sentito le dichiarazioni di Cossiga. Di ufficiale, però, non risulta nulla. Non mi pronuncio: sono sconcertato, Rebuffa è stato eletto nel collegio più forte del centro-destra in Italia, e la campagna elettorale è stata condotta contro la sinistra».

Giorgio Rebuffa, passato da Forza Italia all'Udr, e Vittorio Adolfo del Ccd

Da Scajola arriva poi una «stilettata» nei confronti di colui che era considerato uno dei più autorevoli costituzionalisti di Forza Italia: «Sono tuttora incredulo di fronte alla notizia. Ma, se fosse vero il passaggio con Cossiga, in un partito che con il tradimento degli elettori ha permesso la formazione di un governo di sinistra, mi auguro che Rebuffa si dimetta, per un minimo di coerenza. Tra l'altro, uno dei tre vicepresidenti del gruppo parlamentare, e quindi il nostro partito ha avuto ogni soddisfazione possibile». Nell'Imperiese, Forza Italia è rappresentata dal solo Scajola. Alla Camera, c'è anche Giacomo Chiappori (Lega); al Senato, Giorgio Bornacin (An) e Roberto Avogadro (Lega).

Della mossa di Rebuffa paiono stupiti nemmeno all'Udr. Dice Andrea Guglieri, presidente regionale del partito e sindaco di Diano Marina: «Questa voce circolava da tempo. Basta ricordare che, sia pure in veste di osservatore, l'onorevole Rebuffa ha partecipato ai congressi del nostro partito». Ci saranno delle ripercussioni anche in sede locale? Difficile dirlo, almeno per il momento. L'Udr, in provincia, ha come segretario provinciale Gianni Cozzi (presidente della Camera di commercio e dell'Autofiori), il quale, pochi giorni fa, dichiarava che «le alleanze in corso non si toccano», ma aggiungeva anche: «Per il futuro, si vedrà». Una presa di distanza dal Polo?

La situazione è in pieno movimento, dunque, anche perchè tra pochi mesi si andrà alle urne per il capoluogo Imperia e per la Provincia. E l'Udr, in campo nazionale, fa parte del governo D'Alema. È difficile pensare che in periferia si collochi politicamente dalla parte opposta. Già si parla, infatti, di contatti con i popolari, per la verifica di possibili alleanze. Che la campagna elettorale sia ormai avviata, lo conferma anche il Ccd: qualche giorno fa, Vittorio Adolfo, l'assessore provinciale che è il maggiore esponente, si è incontrato a Roma con Casini, e oggi chiarirà posizione politica e membri delle commissioni per la formazione delle liste (sono quattro, con nomi e quasi tutti «esterni»).

**Delfino**

Bloccato cantiere navale: «Non possiamo più lavorare»

# Ciminiera pericolante Ex Ferriere off-limits

**IMPERIA.** Una delle tre ciminiere delle ex-Ferriere è pericolante, e così, con un'ordinanza del sindaco Berio, da ieri mattina, per ragioni di sicurezza, è disposto il divieto di transito sulla stradina questa via porta a un cantiere navale: «E io come faccio a lavorare?», si chiede Mario Quaranta, amministratore della società. Rinaldo Paglieri, vicesindaco e assessore alla viabilità, ammette che si tratta di situazione insostenibile: «Mi adopererò subito, perchè si trovi soluzione alternativa. Bisogna dare un altro accesso all'azienda, che non deve avere certo un problema del genere».

L'antefatto. Alla fine di settembre, quando un'ondata di maltempo colpisce Imperia, la più alta delle tre ciminiere situate accanto ai ruderi dell'ex stabilimento siderurgico alla foce dell'Impero resta lesionata: alcuni calcinacci si distaccano cominciolo, per fortuna colpire nessuno. Dopo i sopralluoghi e gli accertamenti dell'Ufficio tecnico del Comune, scatta l'ordinanza. Ancora Quaranta: «Mi è stata imposta l'immediata chiusura del cancello che si affaccia sul lungomare Vespucci, e attraverso il quale si accede al cantiere. Pesanti sono altrimenti le sanzioni. Non solo, ma è anche scattata l'assoluta interdizione al transito, veicolare e pedonale».

E, a tali condizioni, l'attività nel cantiere navale è stata forzatamente sospesa. Si domanda Quaranta: «I dipendenti sono cinque. Come possono accedere all'azienda? E come possono arrivarci i clienti, i fornitori, i camion che periodicamente trasportano legname o altre attrezzature?». Attualmente, sugli scali ci sono due imbarcazioni in costruzione, e una terza, uno yacht d'epoca, in fase di restauro. Spiega Quaranta: «Questo periodo tra inverno e inverno, per un'azienda come la nostra, è il momento più propizio per lavorare. Non solo: il provvedimento colpisce anche i mezzi dell'Amat, che ogni giorno vengono a fare manutenzione alla stazione di pompaggio».

Quello che è «Cantieri di Imperia» non riescono a digerire, è la mancata consultazione: «Bastava un colloquio informativo, avremmo fatto presente il caso e sono certo che avremmo trovato una soluzione. C'è il vicino depuratore in costruzione, con una ruspa si poteva tracciare un percorso provvisorio e sicuro. Come titolare di una concessione demaniale, ho diritto al passaggio. Per questo informerò anche la Capitaneria di porto. E mi rivolgerò a un legale», protesta Quaranta. Paglieri assicura: «Troveremo una via d'uscita. Il rischio di un crollo c'è, la strada doveva essere chiusa. Ma in qualche modo provvederemo». La ciminiere? «Sono vincolate, perchè sono un esempio di archeologia industriale». **[s. d.]**

## DALLA CITTA'

**POSTI**

***Trasformare gli uffici in sportelli***

merito al ridimensionamento degli degli uffici postali dell'entroterra, si registra ora ferma presa posizione in provincia del Sindacato lavoratori delle comunicazione aderente alla Cgil. In lettera al Ministro Maccanico, il segretario Francesco Giribaldi sollecita una diversa politica gestionale dell'Ente. Il sindacalista sostiene che gli uffici meno passivi potrebbero essere convertiti in sportelli o «isole telematiche» capaci di fornire certificati anagrafici, prenotazioni e altro. **[a. b.]**

**CULTURA**

***Corsi di lingua tedesca organizzati dall'Icit***

L'Istituto di cultura italo-tedesca «Icit» di Imperia, riconosciuto dal Ministero degli Esteri della Repubblica Federale Tedesca, organizza anche quest'anno corsi di lingua straniera per i suoi sostenitori. Le lezioni si terranno in via Carducci 38, a Porto Maurizio. L'inizio è fissato lunedì 9 novembre per i principianti e martedì 10 per i «progrediti». Per informazioni telefonare allo 0183-294692. **[a.b.]**

**[illegible]**

***Lezione di [illegible] per «recuperare» Cervo***

Il Laboratorio internazionale per studenti di architettura di Cervo prosegue oggi i lavori dell'attività di studio che sarà conclusa alle 17,30 da una lezione pubblica del professor Leccia. Il corso si concluderà domenica 1° novembre, con la presentazione dei progetti elaborati dagli studenti, che prevedono il recupero urbanistico del centro storico. **[b. v.]**

**[illegible]**

***Via Schiva a Oneglia sempre più [illegible]***

Nonostante le ripetute proteste e la petizione inviate al Comune dagli abitanti ed operatori economici della zona, via Tommaso Schiva, a Imperia, continua ad essere trascurata. Oltre alla quasi totale sparizione della segnaletica orizzontale, si lamenta il grave dissesto del fondo stradale, buche e avvallamenti, che provocano continui incidenti, che coinvolgono soprattutto pedoni. **[b. v.]**

**[illegible]**

***Corso di preparazione all'esame per guide***

La cooperativa Liguria da Scoprire, in occasione del concorso per guide naturalistiche indetto dalla Provincia, organizza un corso di preparazione all'esame. Per informazioni telefonare allo 0183-290213. **[a. b.]**

La bretella era stata chiesta da una petizione con 500 firme

# Nuova strada e 20 posti auto tra via Spontone e l'Argine

**IMPERIA.** E' da subito «gettonatissima» la bretella di collegamento tra via Spontone e l'Argine Sinistro, inaugurata domenica, che evita giri viziosi e code (in particolare all'incrocio tra via Nobel e via Garessio). La strada, a doppio senso, è lunga una cantinaio di metri e mette anche a disposizione una ventina di posti auto.

La novità attesa da tempo dai residenti, che a suo tempo avevano anche sottoscritto una petizione con 500 firme per la sua realizzazione. I lavori, costati 100 milioni, sono decollati soltanto dopo l'esproprio di alcuni terreni. Il Comune ha anche realizzato i marciapiedi e l'illuminazione.«L'unico neo è la mancanza di cartelli indicatori per chi arriva», osserva un automobilista. Intanto, si attende che la bretella venga «battezzata». Dice Pino Camiolo, presidente della quarta : «E' ancora senza nome: speriamo di venire interpellati sulla possibile denominazione, com'era avvenuto per altre strade a Castelvecchio». **[a. f.]**

**DEGRADO IN CITTA'**

## Via Costamagna piena di rifiuti

I cassonetti dei rifiuti in via Costamagna, vicino a piazza d'Armi a Oneglia, meritano la «maglia nera». Purtroppo la maggior parte della spazzatura si trova fuori dai bidoni: oltre alla attenzione della Nettezza urbana, questo mette in evidenza l'inciviltà degli abitanti. Nella sono stati abbandonate latte d'olio e bottiglie vuote, alla faccia della raccolta differenziata. **[e. f.]**

La polizia è intervenuta l'altra notte in via Cascione

# Bloccato dopo la «spaccata» e subito processato: libero

**IMPERIA.** Furto con «spaccata» l'altra notte in una centralissima strada di Porto Maurizio. Il ladro colto in flagranza dalla polizia ieri mattina è stato processato per direttissima, condannato a un anno e due mesi e immediatamente arrestato. Protagonista della vicenda Francesco Colacino, 21 anni orginario di Bergano e domiciliato a Imperia in via Martiri della Libertà, .

L'episodio è accaduto l'altra notte intorno alle 2,40 in via Cascione. Una telefonata alla polizia compiuta da una signora, ha avvisato il 113 che nel negozio di ferramenta Donato stava accadendo qualcosa di strano. La pattuglia del 113, intervenuta in una manciata di minuti, ha trovato, in effetti, la vetrina rotta ma del ladro nessuna traccia. Dopo un rapido giro nei dintorni l'ispettore Giuseppe Mastrolillo, capopattuglia, molti anni di esperienza alle spalle, ha deciso allora di ricorrere a una vecchia ma sempre valida strategia. Fatto credere di abbandonare la zona e, invece, è rimasto l'auto appostato nei pressi pronto ad intervenire certo che il malvivente sarebbe tornato per far incetta di quanto era rimasto in vetrina.

Il titolare del negozio e il foro praticato dal ladro nella vetrina

In effetti, dopo qualche tempo Colacino è tornato al negozio e si è impadronito di 10 coltelli, un'ascia e un fucile d'epoca. La pattuglia questa volta lo ha colto, però, con le mani nel sacco. Inutile la fuga. Poco dopo è stato raggiunto e arrestato. Grazie alla flagranza gli agenti hanno potuto anche perquisire la casa dove sono stati trovati altri tre coltelli sottratti al momento della spaccata. Ieri il processo e la condanna. **[m.b.]**

## LETTERE AL GIORNALE

### [illegible] dimenticato e la città [illegible]

Attonita, ho letto l'articolo dedicato a un un povero invalido di 85 anni, malato e che cammina con le stampelle, costretto a vivere su un motofurgone. Chiede aiuto, pietà per le sue condizioni, per la misera pensione di 600 mila lire che percepisce, per la sua invalidità al 100% e per l'indifferenza di chi lo dovrebbe aiutare.

Possibile che quelli a cui si è rivolto abbiano avuto il coraggio di negargli un tetto, un piatto di minestra calda? Si è rivolto alle Case di riposo, e si è sentito dire che non vi era disponibilità. In ospedale adducono la che è da ricoverare. Ambulanze e Guardia medica non lo

Poco tempo fa ho fatto uno studio sulle varie Case di riposo della provincia e ho constatato, dai prezzi esorbitanti, che sono divenute alberghi. scoperto che sono sovvenzionate in parte Comune se un povero vecchio, con un minimo di pensione, non riesce a raggiungere la cifra richiesta per poter trovare asilo.

Evidentemente il Comune di Imperia situazioni deficitarie di poveri vecchi, poichè, altrimenti, sembrerebbe che il suo dovere aiutare chi versa condizioni disumane. Ricordo ai vari responsabili Usl, Case di riposo, ospedali e quanti altri dovrebbero intervenire che forse, giorno, anche loro potrebbero finire, come in una famosa favola, con una ciotola di minestra accanto al fuoco, dimenticati e ignorati da tutti.

**Ercolina Milanesi**
responsabile provinciale
Pari Opportunità An di Imperia

### Dolcedo, più controlli nella di riposo

Abbiamo letto la risposta alle varie lamentele sulle Casa di riposo San Giuseppe di Dolcedo. Sicuramente i parenti riconoscono i lavori che sono stati fatti all'interno del ricovero (costretti dalla Legge 626) e sicuramente il vitto è migliorato grazie però, continua lamentele familiari dei ricoverati (anche ciò non è stato facile, anzi si è dovuto ricorrere ad una lettera al Prefetto).

L'unico problema che persiste è la poca disponibilità ed educazione del personale. L'Amministrazione scrive sulla lettera in oggetto: «Una struttura di tale genere non può basare sull'apporto dei volontari, ai quali si potrebbe solo chiedere e non esigere». Giusto! A questo punto, proprio perchè il personale non è volontario ma viene pagato con i soldi ricevuti dalle rette degli anziani, i pensionati esigono un po' di rispetto ed un aiuto maggiore ai loro problemi.

Come fa presente la lettera della Direzione della Casa di riposo, il personale viene gestito da un cooperativa, «Il faggio», e quindi direttamente dalla Presidente. Si chiede allora alla cooperativa Il Faggio un maggiore controllo. L'unica richiesta che viene fatta all'Amministrazione del Comune Dolcedo è che venga servita una bevanda calda al pomeriggio, come avviene in tutte le altre strutture per anziani.

Lettera [illegible], Dolcedo

**Scrivere alle redazioni di Imperia, via [illegible] 10, e Sanremo, via Gioberti 47**

## NUMERI UTILI

**Imperia:** 118 (n. unico). **Bordighera:** 252.526. **Valleacrosia:** [illegible]. **Camporosso:** 28.191. **Cervo - S. Bartolomeo:** [illegible]. **Diano Marina:** 494.112. **Dolceacqua:** 206.878. **Ospedaletti:** 505.050. **Pieve di Teco:** 36.377. [illegible]. **Pornassio:** 325.132. [illegible]. **Sanremo:** 485.754. [illegible]. **Taggia:** [illegible] di Taggia: 0184-41.444. [illegible] miglia: 250.722 (anche [illegible]).

**Telefono Amico:** tel. [illegible]. Ore 18-24.
**Emergenza Sociale** [illegible] telefono 1574.81.814. Ore [illegible].

**[illegible] DI TURNO**

Le farmacie restano aperte 8,30-12,30 e 15,30-19,30 [illegible] quelle di turno.
**Imperia:** Torres, via Nazionale 13/a, tel. 0183-293625 - fax 0183-207023; [illegible], via Cascione 27, tel. 0183-61.584.
**Sanremo:** Salus, [illegible] 125, tel. 0184-533.029.
Farmacie che assicurano la reperibilità in provincia:
**Bordighera-Vallecrosia:** Goso, via Col. Aprosio [illegible] tel. 0184-294.375.
**Camporosso:** Manessero, [illegible] Vittorio Emanuele 62, tel. [illegible].
[illegible] - [illegible] - S. [illegible]. Giugiani, corso Roma [illegible] tel. 0183-[illegible].
**Dolceacqua:** Muratorio, piazza Matteotti 2, tel. 0184-206.133.
**Ospedaletti:** Marcoz, via Matteotti 106/106, tel. 0184-689.015.
**Pieve di Teco:** Cappi, corso Ponzoni 70, tel. 0183-36.209.
**[illegible] Ligure:** Nuvoloni, piazza Bisio 42, tel. 0184-485.754.
**[illegible] Stefano al [illegible]:** Nuvoloni, piazza Cavour 14, tel. [illegible].
**[illegible] Taggia:** Revelli, [illegible] Cuneolo 42, tel. 0184-43.068.
**Ventimiglia:** Viale, piazza Costituente 22, tel. 0184-351.140.

**OSPEDALI**

[illegible] è [illegible] per l'emergenza di Ventimiglia-Bordighera, Sanremo [illegible] accessibile a [illegible] per la richiesta urgente di un'ambulanza o interventi di emergenza. Il numero è gratuito e non richiede prefisso. **Ospedali: Imperia:** 7941. **Sanremo:** 5361. **Bordighera:** 2751. **Costarainera:** 91.524.
**GUARDIA MEDICA:** nott. e fest. (num. verde) tel. 167-554.400. **Guardia medica montana:** tel. 406.100. **Guardia odontoiatrica festiva** or.: 9-12, tel. 0183-299.906.

**VIGILI DEL FUOCO**

**Soccorso urgente:** 115; **Imperia:** 710.221; **Sanremo:** 506.856; **Ventimiglia:** 357.473.

## DA NON PERDERE

**BORDIGHERA**

Un convegno rivolto ai genitori

Giovedì alle 20,30 nella sala del Palazzo del Parco di Bordighera, la dottoressa Maria Paola Sabbatucci Severini e il dottor Paolo Luppi, magistrato, parleranno sul tema «Severità e permissività: aspetti psicologici e giuridici». L'incontro dibattito, a cura della Provincia, è rivolto ai genitori. **[d. bo.]**

**IMPERIA**

A Rovereto con la Coldiretti

Sono aperte le iscrizioni per partecipare alla gita a Rovereto organizzata dal movimento femminile della Coldiretti. Il viaggio è in programma dal 27 al 29 novembre. Per altre informazioni, bisogna telefonare allo 0183-666992. **[a. b.]**

**SEBORGA**

[illegible] patronale nel borgo

Il paese di Seborga, ricco di storia e sede di un «Principato», si prepara alla festa patronale, che si celebra l'11 novembre. Informazioni in Comune, allo 0184-223.622. **[d. bo.]**

**IMPERIA**

Francese e ginnastica all'Unitre

Oggi alle 15,30 nella sede dell'Unitre, in piazza Calvi a Oneglia, avrà luogo una lezione di francese curata dalla professoressa Marchetti. Alle 17 è prevista una lezione di educazione fisica con la professoressa Semeria Perro. **[a. b.]**

**[illegible]**

Lezioni di arti marziali

Corsi di arti marziali nella sede dell'associazione Shotokan Karate, in via Argine Destro 581, a Imperia. Tra gli insegnanti di karate c'è Giancarlo Marras, cintura 5° Dan e maestro Filpik. Per informazioni rivolgersi in palestra (tel. 0183-299.196 o 295769). **[a. b.]**

**VENTIMIGLIA**

Piante tropicali agli Hanbury

Ancora per tutto ottobre continua a essere in vigore l'orario estivo ai Giardini Hanbury di località Mortola a Ventimiglia. I visitatori sono accolti nel grande parco di piante tropicali dalle 10 alle 17. **[d. bo.]**

Sanremo: l'ondata di fango il 30 settembre costò la vita a Maria Luisa Lupi

# Alluvione, svolta delle indagini

## *Sopralluogo al rio Rubino, il torrente-killer*

**SANREMO.** Alluvione, oggi si torna sul «luogo del delitto». E' fissato per questa mattina alle 10,30 il sopralluogo al rio Rubino, il torrente-killer che il 30 settembre provocò l'ondata di fango che costò la vita a Maria Luisa Lupi, 46 anni. Dopo gli avvisi di garanzia al sindaco Giovenale Bottini e agli assessori Franco Erasmi e Giuseppe Cugge, la giornata di oggi dovrebbe segnare un punto di svolta per l'indagine dei carabinieri del Reparto Operativo coordinata dal sostituto procuratore Giovanni Maddaleni, e la portata dell'inchiesta, che conta al momento otto indagati, vedrà arrivare sul rio Rubino una nutrita delegazione di periti. Ad accompgnare il professor Bellini, l'esperto geologo della procura, saranno infatti tutti i consulenti di parte nominati dagli avvocati difensori: ingegneri idraulici e geologi, professori universitari e liberi professionisti.

**Non sarà un lavoro facile.** Si partirà da via Pascoli, scendendo lungo il corso del rio Rubino per arrivare fino alla clinica «Villa Speranza» e a via Duca degli Abruzzi. Secondo le previsioni della procura la «delegazione» sarà formata da almeno una ventina di persone.

L'ispezione servirà a immortalare, per gli esperti di difesa e accusa, lo stato dei luoghi, a rendere l'attuale situazione del piccolo corso d'acqua e analizzare quanto avvenuto quel 30 settembre quando Sanremo venne investita da una precipitazione-record, in poche ore 214 litri d'acqua per metro quadrato. Un fatto certo è che le posizioni degli imprenditori e dei politici in relazione all'inchiesta del sostituto procuratore Giovanni Maddaleni sono diverse. Direttori dei lavori e impresari devono rispondere per le presunte omissioni avvenute nei cantieri della zona «Collina Fiorita» che hanno portato alla creazione del fiume di fango. Per gli amministratori si cerca invece di individuare le eventuali responsabilità che avrebbero reso ad alto rischio il letto del rio Rubino. Un atteggiamento che potrebbe essere aggravato dalla relazione del geologo genovese Franco Siccardi, che ha delineato a Palazzo Bellevue la gravità della situazione.

Quella di oggi sarà anche la giornata del «perché». Si cercherà in pratica di vedere se esiste una sequenza logica di «causa-effetto» alla tragedia avvenuta in via Duca degli Abruzzi, tra le piena del torrente e l'ondata di fango che aveva investito l'automobile dell'agente immobiliare sanremese. Un lavoro delicato, che richiederà tempo ai periti nominati dalle parti. Tra gli amministratori coinvolti nell'inchiesta della magistratura dovrebbe presenziare al sopralluogo soltanto Franco Erasmi, ingegnere, l'assessore all'Urbanistica delegato alla Protezione Civile.

Ma il sopralluogo di questa mattina non è destinato ad essere l'ultimo. Il giudice per le indagini preliminari Eduardo Bracco dovrebbe infatti esprimersi in settimana sull'istanza di incidente probatorio che era stata avanzata dall'avvocato Eugenio Donato, legale dei due indagati per le opere di urbanizzazione legate alla lottizzazione della «Collina Fiorita». In caso di accoglimento, il gip potrebbe nominare un super-esperto e disporre quindi una nuova indagine sul rio Rubino.

Sul fronte dell'inchiesta non trapelano ulteriori novità. A Palazzo di Giustizia non sono stati fissati interrogatori a breve scadenza e non emergono indiscrezioni per nuovi avvisi di garanzia. I carabinieri continuano ad analizzare i documenti acquisiti a Palazzo Bellevue. La parola d'ordine è riserbo, prudenza.

**Giulio Gavino**

Sanremo, via Peirogallo: qui la donna è stata travolta dall'acqua e dal fango

Venerdì si decide

## Diano Marina rinuncerà al Palavela?

**DIANO MARINA.** Saranno le categorie economiche e imprenditoriali della città a decidere se l'Amministrazione comunale dovrà pagare l'ultima rata del leasing del Palavela e dovrà rinunciare definitivamente alla struttura.

Ieri il vicesindaco e assessore al Turismo Elio Novaro ha convocato per venerdì alle 21, nella Sala Consiliare, i rappresentanti della Federalberghi, della Confcommercio, della Confesercenti, dell'AssoHotel, della Famija dianese, di Arcadia, dell'Associazione Artigiani, della Banda musicale, dei Marinai d'Italia e del Circolo Filatelico: insomma, tutti i rappresentanti della vita culturale ed economica della cittadina.

Spiega Elio Novaro: «L'Amministrazione comunale si trova nella necessità di rinnovare l'uso e la gestione del Palavela per il '99: prima, però, intende acquisire il parere delle varie associazioni, culturali, commerciali e economiche, in quanto le spese da sostenersi comportano, qualora i pareri fossero positivi, scelte di carattere finanziario di cui tener conto nelle relazioni programmatiche di bilancio». [a. b.]

**UN FONDO**

## *La «Carige» va in aiuto alle aziende danneggiate*

In questa immagine di repertorio, un negozio di Sanremo devastato dall'alluvione

**SANREMO.** Anche la Fondazione Carige parteciperà alla costituzione di un fondo provinciale per abbattere i tassi d'interesse dei mutui destinati alle aziende colpite dall'alluvione. La decisione è stata ufficializzata ieri, all'hotel Nazionale, al termine della prima, «storica» riunione in trasferta del consiglio d'amministrazione. «Abbiamo voluto testimoniare la nostra solidarietà e il nostro pieno appoggio alle popolazioni colpite», ha spiegato Vincenzo Lorenzelli, presidente della Fondazione. E per attribuire ancora più importanza all'avvenimento, i 21 membri dell'esecutivo (6 quelli che rappresentano l'Imperiese) si sono incontrati con i sindaci dei maggiori Comuni della provincia per avere un primo quadro dei danni alle strutture pubbliche e delle richieste di aiuti finanziari. E lunedì, il consiglio della Fondazione tornerà a riunirsi (stavolta nella sede di Genova) per decidere l'entità degli stanziamenti. Quelli destinati al comparto pubblico devono comunque rientrare nell'ambito dei settori prioritari dell'ente: arte, sanità, ricerca scientifica, pubblica istruzione, aiuti alle categorie sociali più deboli.

In campo privato, l'obiettivo è quello di ridurre al minimo i costi d'interesse sui mutui necessari per la ricostruzione. Il fondo provinciale, in costituzione presso la Camera di Commercio, può già contare sull'impegno di vari enti per stanziamenti per oltre un miliardo. «E' già operante una convenzione con le banche. Il fondo servirà a ridurre anche più il percentuale degli interessi», spiega Gabriele Boscetto, presidente della Provincia.

L'obiettivo è quello di far scendere i tassi sino al 3-3,5 per cento. In pratica, per ogni 3 milioni del fondo sarà possibile erogare prestiti per 100 milioni, calcolando interessi del 3,5%.

Intanto, la Regione fa sapere che «entro una settimana verrà modificata l'ordinanza per il risarcimento dei danni». Il presidente Giancarlo Mori aveva chiesto la modifica del provvedimento governativo sostenendo che la sospensione dei termini per il versamento di tasse e contributi previdenziali doveva essere condizionata «dalla sola denuncia dei danni subiti oltre la franchigia dei 5 milioni e non da ordinanze di sgombero da parte dei sindaci».

Ieri, il sottosegretario alla Protezione civile, Franco Barberi, ha assicurato che «la modifica verrà resa nota e applicata nel giro di pochi giorni».

**Micaletto**

Stamane riprendono le ricerche, ma le speranze che la donna sia viva diminuiscono

# Si è trovato soltanto il suo foulard

## *Per ora è l'unica traccia della sanremese scomparsa*

I carabinieri impegnati nelle ricerche nei boschi di Triora (FOTO GATTI)

**TRIORA.** Diminuiscono con il passare delle ore le possibilità di trovare ancora in vita Maria Anna Kvetaslava, 76 anni, la sanremese che si è smarrita nel primo pomeriggio di domenica nei boschi di Triora, in località Gorda. Le ricerche sono proseguite per tutta la giornata di ieri e hanno visto impegnati i gruppi cinofili dei carabinieri, uomini della forestale e Vigili del fuoco. Tutto si è rivelato inutile. L'unico indizio sugli spostamenti della donna si è avuto con il ritrovamento di un foulard, individuato nel pomeriggio di ieri nel fitto del bosco. Poi la centrale operativa di Triora ha sospeso le ricerche a causa dell'oscurità. Si riprenderà questa mattina.

Maria Anna Kvetaslava domenica è andata nei boschi di Gorda a raccogliere castagne assieme al marito, Clemente Manfredi, 83 anni, con il quale vive in via della Ginestra 70 a Sanremo. La coppia aveva fatto poche centinaia di metri dal posto dove aveva lasciato l'auto quando la donna, che soffre di problemi di circolazione alle gambe, aveva detto al marito di volersi riposare. Si era seduta su una roccia, mentre Clemente Manfredi si era allontanato, sempre in cerca di castagne. Al suo ritorno, però, della donna non c'era più alcuna traccia.

L'uomo era ritornato sui suoi passi, fino all'auto parcheggiata sulla strada, nella speranza di ritrovare la moglie. Una mossa inutile. Dopo un'ora di vane ricerche aveva deciso di rivolgersi ai carabinieri di Triora, dove aveva presentato denuncia per la scomparsa della consorte.

Le ricerche sono scattate immediatamente ma domenica, come per tutta la giornata di ieri, non hanno avuto esito. L'ipotesi più probabile è che la donna possa essersi allontanata perdendo l'orientamento. Non si esclude, comuque, che possa invece essere rimasta vittima di un improvviso malore. [g. ga.]

**INCIDENTE A SANREMO**

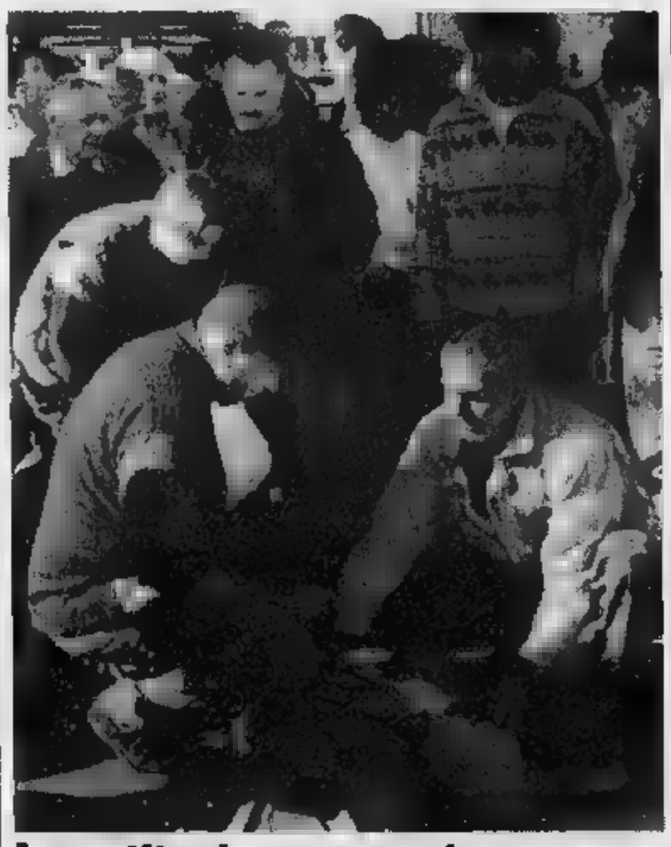

## Investito da uno scooter

E' stato investito da uno scooter, davanti alla Torre saracena in piazza Eroi sanremesi, mentre stava attraversando la strada. Si chiama Francesco Tigano, ha 70 anni. E' stato soccorso da un'ambulanza della Croce Rossa e ricoverato all'ospedale: trauma cranico, ferita alla testa ed escoriazioni varie. Nella foto di Maurico Gatti, i primi soccorsi all'anziano. [m. c.]

Dopo appelli, proteste e raccolte di firme

# Sanremo, altro blitz contro le «lucciole»

**SANREMO.** Appelli, proteste e raccolte di firme hanno fatto scattare nel weekend l'ennesima operazione anti-prostitute. A scendere in campo sono state le pattuglie della squadra volante del commissariato di Sanremo. Un blitz, quello coordinato dal vice questore aggiunto Nando Lo Calzo, che ha portato gli agenti ad individuare una trentina di «belle di notte» a Pian di Poma, La Veaca e Valle Armea. Sabato e domenica hanno portato quindi ad un «mancato incasso» per le lucciole slave e africane, ormai sempre più spesso nel mirino delle pattuglie ma per nulla intimidite o disturbate visto che puntualmente si ripresentano in città che dimostra di essere una «piazza» in grado di soddisfare le richieste di un indotto ai margini della legalità che macina decine di milioni alla settimana.

La polizia ha risposto in concreto soprattutto alla petizione partita da Pian di Poma e Villa Helios dove la scorsa settimana i residenti avevano denunciato i disagi legati alla presenza delle prostitute facendo appello al sindaco e al prefetto per un ripristino della legalità. E nella zona, attuando nuove procedure di intervento, le volanti hanno intercettato una quindicina di «lucciole». Altrettante sono state rastrellate a levante di Sanremo: slave, nigeriane, senegalesi. Sempre le stesse facce.

Gli agenti le hanno trattenute in commissariato fino alle tre di notte. Si sono avute le solite segnalazioni all'ufficio stranieri, provvedimenti amministrativi che, come il rimpatrio coatto, continuano a rivelarsi inefficaci. Come è fallita anche l'iniziativa estiva della Polizia Municipale, che aveva spinta il sindaco Giovenale Bottini avrebbe dovuto allontanare i clienti facendo scattare contravvenzioni salate per la fermata e sosta lungo l'Aurelia. E se una parte è legittimo che le zone di periferia non debbano convivere forzatamente con la prostituzione, dall'altra non esiste al momento alcun strumento giuridico in grado di garantire la città contro il business dell'amore a pagamento. E' per questo che l'attenzione degli investigatori è spostata sui protettori, in particolare sulla malavita albanese che gestisce le «lucciole». [g. ga.]

CONSORZIO PER LA DEPURAZIONE DELLE ACQUE DI SCARICO
Savona, Via Caravaggio, 1
019/23.01.01 - fax 019/23.088.260
*Estratto di aggiudicazione licitazioni private*
Oggetto: Aggiudicazione licitazioni private lavori di: 1. "Deodorizzazione linea acque reflue" appalto n°154/98 importo base asta: L. 1.293.354.619+iva. Provvedimento di aggiudicazione c.d.a. n° 296 del 21.9.98. Aggiudicataria: Acqua Srl di Scanzorosciate (bg) Lit. 1.135.689.800+iva. 2. "Ristrutturazione potenziamento dell'impianto di digestione" appalto n°155/98. Importo base asta: L. 852.500.000+iva. Provvedimento di aggiudicazione c.d.a. n° del 21.9.98 Aggiudicataria: Paneli Impianti Ecologici SpA di Milano L. 787.977.800+iva. 3. "Protezione catodica delle condotte di adduzione e delle stazioni di sollevamento" appalto n°156/98. Importo a base asta: L. 923.000.000+iva. Provvedimento di aggiudicazione c.d.a. n°308 del 6.10.98. Aggiudicataria: Ecotre Anticorrosion Division Srl di Muggio" (MI) L. 914.571.000+iva.
Savona, li 14.10.98
RESPONSABILE PROCEDIMENTO
dott. G.B. Minetto

Regalasi
SETTER INGLESE MASCHIO
solo amanti animali, 4 anni, castrato, molto affettuoso. Per contatti telefonare
0183-54149

MERCOLEDÌ
tuttoscienze
I supplementi de
LA STAMPA
Una settimana ricca di tutto.

Specchio
In edicola ottobre
✓ Le nostre città hanno cambiato faccia. Ma come si vive da stranieri in Italia? Un grande reportage sugli immigrati che ce l'hanno fatta.
✓ E il creò Dopo la Crusca, dopo la riforma manzoniana e dopo il primato della lingua parlata è in arrivo una nuova rivoluzione per il nostro idioma: quella elettronica. Ecco uno straordinario strumento per tutti: "Disc Compact" con Specchio la prossima settimana.

NELLA TUA AZIENDA VUOI GESTIRE IN MODO ESATTO EURO E ANNO 2000?
[esatto 97] PER NON SBAGLIARE MAI!!!
Il primo e più diffuso gestionale ambiente Windows
[esatto 97] è la completa soluzione per la gestione della piccola e media impresa
Distribuito da: Matutiaservice Via Roberto Bauro, 36 18038 Sanremo
tel. 0184 592308 - fax 592341 - e-mail: maser@tin.it
Partneresa Piccola e media impresa [esatto 97] docuware

Illustrato alla seconda Commissione consiliare il discusso piano della zona C1

# Nuove case: il Comune a un bivio

## *Previsti edifici per 176 mila metri cubi*

Dare il via libera a un'altra colata di cemento in collina o rinviare la decisione al del nuovo piano regolatore? E' il bivio di fronte al quale si trova l'Amministrazione, alle prese col discusso piano particolareggiato della zona C1: volumetrie per ben 176 mila metri cubi nella compresa fra la Standa di Pian di Poma e via Padre Semeria. Lo strumento urbanistico, in gestazione da oltre dieci anni, è stato illustrato ieri nel dettaglio dai progettisti alla 2a Commissione consiliare.

La sola parte residenziale prevede edifici per 133 mila . I più alti sono di 4 piani, con tipologia «a schiera» e concentrati attorno a una piazza che dovrebbe sorgere a ridosso di Padre Semeria. I più piccoli sono di 2 piani, dislocati lungo i 193 mila metri quadrati della superficie interessata dal piano, proposto da comitato che fa capo al commercialista Spagnesi. C'è, poi, la porzione riservata al terziario: 26 mila mc per realizzare un albergo, impianti sportivi, spazi commerciali e servizi di quartiere.

La restante volumetria è assegnata all'ampliamento dell'esistente: allargare e altri edifici fino a un massimo del 20 per cento. «Alla fine, su 19 ettari di superficie solo 2 verrebbero occupati dalle costruzioni», hanno sottolineato l'arch. Casalegno, l'ing. Nicoletti e l'agronomo Borriero, i tecnici che hanno curato la stesura del piano particolareggiato.

E' previsto anche un grande parco (40 mila mq), con all'interno punti di ristoro, percorsi e posti auto. «Sarà suddiviso in tre aree: parchivo-agricola, agricolo-ornamentale e agricolo-forestale. L'obiettivo è quello di creare un polmone verde urbano che possa servire anche come biglietto da visita della città per chi dalla soprastante autostrada», ha spiegato Borriero.

Nel quartiere dovrebbero insediarsi non meno 1500 abitanti. Saranno seconde case o alloggi per residenti? «Verrà stabilito in seguito, nella fase della progettazione. Queste sono solo proposte, linee guida», ha risposto Casalegno.

E Nicoletti ha affrontato il problema del collegamento con l'Aurelia: «Ci due possibilità: realizzare un'unica strada a doppio senso di circolazione larga 11 metri, di fianco alla Standa, che comporterebbe però la demolizione di parte di alcuni edifici, oppure una strada a salire e una a scendere attraverso via Buonmoschetto».

Borriero ha poi fatto capire che i privati non vorrebbero che si perdesse altro tempo. La Commissione si è però riservato di entrare nel merito del piano in una prossima seduta. I pareri sono discordanti: c'è chi è disposto a dare il via libera all'intervento, chi punta a un ridimensionamento volumetrico e chi, invece, vorrebbe rinviare il tutto al nuovo Prg.

**Gianni Micaletto**

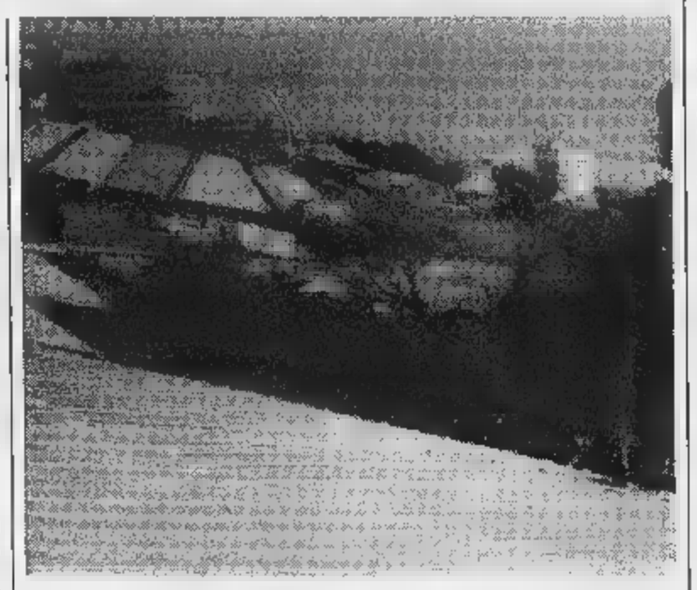

La zona dove dovrebbero sorgere le costruzioni: previsto anche un parco

Ospedaletti, pericolo per i portatori di pacemaker

# Il sindaco Parrini archivia la «guerra» dei telefonini

**OSPEDALETTI.** Sulla «guerra dei telefonini», dichiarata giorni fa al Comune da proprietari di «seconde case» da alcuni condomini del centro «per motivi di salute» e «per difendere il paesaggio» è arrivata la risposta del sindaco e degli esperti.

Ha detto il primo cittadino Flavio Parrini: «Dobbiamo stare tutti tranquilli, esiste nessun tipo di pericolo. Lo dico soprattutto alle persone anziane, a chi ha un pacemaker, a chi ha problemi di salute ed ha scelto proprio Ospedaletti per curarsi, vivere giornate serene. In queste settimane, probabilmente in buona fede, sui telefonini si son fatti troppi polveroni. La classica tempesta in un bicchier d'acqua. La maggioranza che presiedo da sempre ha un solo obiettivo: migliorare la qualità della vita ad Ospedaletti nel pieno rispetto delle leggi».

La vicenda è nota. Appena si è sparsa la notizia che la giunta comunale, con delibera n. 205, ha deciso di affittare all'Omnitel uno spazio nel sottotetto dell'Hotel Petit Royal per l'installazione di «antenne ed apparecchiature per la telefonia cellulare», in molti avevano manifestato il proprio dissenso. L'amministratrice del condominio «La Galatea», Maria Grazia Facinoli, ha inviato anche un esposto in Comune. Tra i più tenaci «contestatori» un portatore di pacemaker, Amadeo Amadei. «Sui telefonini, sui loro campi magnetici - dice Amadei - non si sa ancora molto. Se sono proibiti sugli aerei un motivo ci sarà. Chi ha un pacemaker teme per la propria vita».

Il sindaco Parrini ha a disposizione di tutti una voluminosa documentazione sui telefonini cellulari. Si tratta di relazioni sulla «Sicurezza delle installazioni di stazioni radiobase in presenza di inquilini portatori di pacemaker» fatte da esperti incaricati dalla «Direzione ingegneria Omnitel». Allegata c'è anche un «Parere» del dirigente dell'Ufficio tecnico comunale, l'ing. Mauro Negro, un esperto con laurea in Ingegneria elettronica presso il Politecnico di Torino.

Nelle relazioni si legge tra l'altro: «Esiste una particolare disciplina sulla sicurezza delle stazioni radiobase in presenza di persone portatrici di pacemaker, per tutti gli apparati elettromedicali, ed in generale per tutti i dispositivi elettrodomestici. L'attuale normativa vieta l'impiego di apparati che possano causare danni alla salute quando ciò è accertato».

E ancora «I servizi telefonici in argomento sono utili alla collettività perchè garantiscono un pubblico». Ha detto Parrini: «L'ultima riprova l'abbiamo avuta proprio durante l'alluvione del settembre. Tutte le linee telefoniche erano salate. Assistenza e soccorsi sono stati garantiti proprio grazie ai telefonini». Risultato? Gli esposti sono stati archiviati.

**Basso**

## DALLA CITTA'

**TRIBUNALE**

***Spaccio di droga, patteggia una condanna a sei mesi***

Ha patteggiato una condanna a sei mesi l'algerino che venerdì scorso è stato sopreso dai carabinieri a spacciare di fronte all'istituto «Colombo» di piazza Eroi. Mohamed Ali, anni, sedicente, aveva ceduto due dosi ad un tossicodipendente in cambio di un telefono cellulare. L'extracomunitario, difeso dall'avvocato Luca Fucini, sconterà la condanna in carcere. [g. ga.]

**PRETURA**

***Condannato a quattro mesi per il furto di un camper***

E' stato condannato in pretura l'extracomunitario arrestato sabato notte dalla polizia per il tentato furto a bordo di un camper parcheggiato in via Nino Bixio.

Tahar Dahdouhe, 31 anni, algerino, era stato intercettato dalla volante mentre stava cercando di impossessarsi di apparecchiature fotografiche per un valore di tre milioni. Ieri mattina ha patteggiato la pena a quattro mesi di fronte al pretore Vittorio Spirito e al pubblico ministero Alessandra Tommasi. [g. ga.]

***Genova contributi per impianti sportivi***

Triora, Baiardo, Pigna e Castelvittorio potranno accedere ai contributi della Regione per gli impianti sportivi. Questa l'entità dei finanziamenti destinati a coprire il 50 per cento dell'importo: 20 milioni per Triora e Pigna, 15 milioni per Castelvittorio e 17 milioni e mezzo per Baiardo.

Contributi in conto interessi sono destinati a Pornassio, Vallebona, Sanremo, Aurigo, Pontedassio, Testico e Civezza. [g. ga.]

Ricoverata al Borea

### Sempre grave turista investita a Capo Nero

Rimangono gravi le condizioni della turista francese in coma per le ferite riportate in incidente stradale avvenuto sabato sull'Aurelia, all'altezza di Capo Nero. Sophie Volochine, 41 anni, residente a Cannes, si trova ancora ricoverata in prognosi riservata nel reparto di Terapia Intensiva dell'ospedale «Borea».

Secondo una prima ricostruzione dell'incidente la donna, che si trovava in compagnia di un amico, stava attraversando la strada quando è stata investita dalla «Fiat Cinquecento» condotta da Daniele Di Masi, di 19 anni, di Sanremo. Polizia municipale e carabinieri stanno cercando di risalire all'esatta dimanica dei fatti. [g. ga.]

RIVA

Avviati dei controlli

### Esposto in Comune contro il complesso «California»

**RIVA LIGURE.** Una quarantina di alloggi presenterebbe irregolarità edilizie. E' il succo di un esposto presentata in Comune. Si tratta di appartamenti del complesso «California», sopra la via Aurelia.

Secondo la denuncia (sulla cui attendibilità ha avviato un procedimento l'Ufficio tecnico comunale), sarebbe stata modificata la facciata degli appartamenti al momento dell'insediamento di impianti per il riscaldamento autonomo. Inoltre gli sfiatatoi anziché essere ad di sopra del tetto sarebbero all'altezza dei singoli alloggi. A ciò si aggiungerebbero un paio abbaini realizzati senza prescritta concessione edilizia. [m. c.]

A cura dell'Alfapp

### Ciclo di incontri sulla tutela del malato psichico

**SANREMO.** Una serie di incontri sulla tutela giuridica del malato psichiatrico. Le conferenze, organizzate dalla sanremese dell'Alfapp, prendono il via domani pomeriggio nella sede del sodalizio, in piazza Cassini. Ad aprire i corsi sarà l'avvocato Cinzia Lupinetti, vice-pretore onorario di Ventimiglia, che affronterà il tema «Capacità giuridica e legale della persona, interdizione e inabilitazione». L'incontro, aperto a tutti con particolare riferimento alle famiglie che si confrontano le malattie psichiatriche, è in programma alle 16. Altre iniziative culturali e informazione dell'Alfapp sono in programma per il di novembre. [g. ga.]

Ministero della Difesa

### Messi in vendita depositi d'armi e le Casermette

**PIETRABRUNA.** Il Ministero della Difesa ha in vendita anche due proprietà che, da decine d'anni, ha nella provincia di Imperia. Si tratta del «Deposito delle munizioni», proprio nel comune di Pietrabruna, e delle «Casermette di San Romolo», nel comune di Sanremo. Chi è interessato deve fare in fretta. Proprio oggi, infatti, salvo rinvii dell'ultima ora, scadono i termini fissati per la presentazione delle domande d'acquisto.

Il piano nazionale di dismissioni del Ministero della Difesa prevede, nel suo complesso, cessioni di mille miliardi di caserme, poligoni e depositi, molti da tempo in disuso, sparsi sul territorio. [r. b.]


COMTEL
di Canetti M. & C. s.a.s.
Piazza Maglione, 11 (dietro al Comune) Diano Marina (IM)
tel. 0183/40 75 18 - fax 0183/40 25 91

OFFERTE AUTUNNO 1998

ERICSSON
788 E
£. 739.000

MITSUBISHI
TELEFONI MOBILI
MT 30
£. 339.000

MITSUBISHI
TELEFONI MOBILI
MT 35
£. 439.000

MOTOROLA
STAR TAC 85
£. 799.000

NOKIA 6110
£. 839.000

PHILIPS
GENIE COLORATO
£. 649.000

CENTRO TIM
Telecom Italia

FINO AD ESAURIMENTO SCORTE*

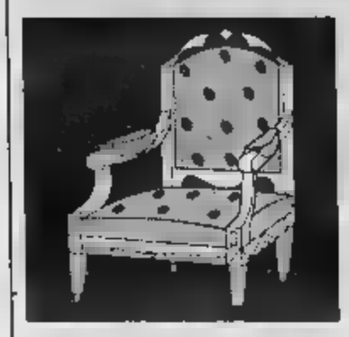

Il sindaco di Ventimiglia si è ripresentato in Consiglio per spiegare il ritiro delle dimissioni

# Valfrè torna e promette «trasparenza»

## *«Governerò a modo mio», ma l'opposizione va all'attacco*

**VENTIMIGLIA**
DAL NOSTRO INVIATO

«Appena eletto ho giurato fedeltà alla Costituzione. Ora voglio fare un altro giuramento: sarò il garante della trasparenza. Da oggi cessa un certo modo di far politica a Ventimiglia». Così, ieri sera, il sindaco Giorgio Valfrè è ripresentato al Consiglio comunale. Venti giorni dopo le clamorose dimissioni, ritirate in extremis con la decisione di azzerare le deleghe agli assessori e gli incarichi ai consiglieri del Polo.

«Mi occuperò personalmente della gestione dei vari settori - ha spiegato all'assemblea e a un folto pubblico -. I consiglieri lavoreranno nelle Commissioni, e ogni 15 giorni c'incontreremo per stabilire gli indirizzi amministrativi. Gli assessori non avranno deleghe ma solo incarichi per obiettivi ben precisi. Il segretario generale fungerà da city manager e gli input per il funzionamento della macchina comunale. Sarà un lavoro di gruppo, perchè questa maggioranza è unita. Non ho mai voluto criticare l'operato dei miei collaboratori, alcuni dei quali ingiustamente messi alla gogna. Le dimissioni? L'ho fatto perchè non c'erano più le condizioni per continuare e garantire gli impegni assunti. Fin dal primo giorno sono stato assalito da sciacallo di persone che avanzavano richieste ed elargiva consigli del tipo "Vedrà che se farà così...". Ho sempre ascoltato tutti perchè sono il sindaco di tutti. Poi ho detto basta. E ora ho deciso di governare a modo mio, sempre e comunque all'interno della legge e con l'aiuto dei miei uomini».

Il sindaco «recuperato» ha anche comunicato che, d'ora in poi, riceverà i cittadini senza appuntamenti per due giorni la settimana: il giovedì dalle 11 alle 13 e il sabato dalle 8 alle 10,30.

«E' inutile nascondersi: è venuto meno il rapporto di fiducia tra il sindaco e la maggioranza - ha tuonato la leghista Sonia Viale -. Si è solo rimosso il coperchio su una pentola che continua a restare in ebollizione, con soluzioni che non trovano riscontro in altre parti del Paese. Un uomo solo non basta per cambiare la città e il modo di far politica. Non vorrei che fosse un rimedio transitorio, un modo per recuperare certi equilibri in vista delle prossime scadenze elettorali».

L'ex sindaco Berlengiero ha esordito ricordando la favola del principe costretto a bere alla fontana avvelenata per non passare per pazzo agli occhi della sua gente, che non credeva al sortilegio fatto da una strega cattiva. «Lei ha bevuto a questa fontana, e ora vorrebbe che anche noi e parte dei cittadini lo facessimo», ha detto rivolto a Valfrè. E ancora: «Non è un atto di coraggio l'aver tolto le deleghe agli assessori. Significa non fidarsi di nessuno di loro. Ma può allontanarli perchè vincolato da logiche di partito. Di fatto, l'Amministrazione viene sfiduciata. E che dire del segretario city manager? Persona degnissima, ma non può sostituirsi alla giunta. Questa Amministrazione non solo è inaffidabile ma anche pericolosa. Perchè in quattro mesi ha occupato tutti i posti di potere. E il sindaco è prigioniero della sua maggioranza. Mi hanno anche riferito un fatto inaudito: sarebbero state raccolte firme negli uffici comunali per convincere Valfrè a ritirare le dimissioni. Vorrei che la Prefettura ne fosse informata».

Duro anche Raboni (Rifondazione): «E' una situazione tragicomica. Il vero atto di coraggio del sindaco sarebbe stato quello di venire in Consiglio per fare nomi e cognomi di chi lo ostacolava. Ha scelto invece una soluzione ambigua che lascia intatti i problemi. Nessuna idea, nessun progetto. Finora il Polo si è occupato solo della casa: a Ventimiglia è riaffiorata la politica degli affari. Certe pratiche sono tornate in Commissione edilizia cambiando solo virgole. Mi risulta che in una riunione presieduta dall'assessore Scullino ne siano state approvate 40: un record. Il city manager? Di fatto si commissaria pure gli uffici».

**Gianni Micaletto**

Giorgio Valfrè, sindaco di Ventimiglia, all'arrivo ieri sera in Comune. A destra, il pubblico che ha affollato l'aula consiliare (FOTOSERVIZIO MANRICO GATTI)

### Interpellanza

## *«Città invasa dai rifiuti»*

Ancora polemiche sul caso-rifiuti. Il consigliere diessino Sergio Scibilia ha inviato ieri un'interpellanza urgente al sindaco Valfrè (e per conoscenza al prefetto e all'Usl) per sottolineare «lo stato di abbandono e degrado verificatosi nella giornata di domenica a causa della mancata raccolta dei rifiuti dai contenitori, con cumuli di spazzatura sulle strade: uno spettacolo vergognoso offerto ai turisti che transitano nella nostra città, oltre ai pericoli d'ordine igienico-sanitario per i residenti».

Da qui la richiesta «un intervento di disinfezione delle zone offese, con lavaggio chimico dei bidoni».

Scibilia chiede poi di sapere «per quale motivo nessun operatore ecologico è intervenuto per contenere il deposito incontrollato dei rifiuti fuori dai sonetti», e auspica «provvedimenti per evitare che tali disagi si ripetano nelle prossime domeniche». [g. mi.]

L'iniziativa a Ventimiglia di un'associazione francese

# Siringhe gratis ai drogati «Bisogna combattere l'Aids»

**VENTIMIGLIA**

***Detenzione di droga, Iamundo ha patteggiato***

Ha patteggiato una condanna ad un anno di reclusione, con la condizionale, il giovane di Ventimiglia che era stato venerdì scorso dai carabinieri e trovato in possesso di marijuana e di ricambi per motorini di provenienza «sospetta». Gilberto Iamundo, difeso dall'avvocato Luca Fucini, è comparso ieri mattina di fronte al giudice per le udienze preliminari Edmondo Bracco. Dopo la sentenza Iamundo è stato subito scarcerato. [g. ga.]

**OSPEDALETTI**

***Proteste in via per due pini tagliati***

I carabinieri di Ospedaletti hanno raccolto stamattina le proteste degli abitanti di via Battisti per l'abbattimento di due pini secolari. Le lamentele si riferiscono all'imminente apertura di un cantiere. Il nuovo progetto non prevederebbe il mantenimento delle piante d'alto fusto. [g. ga.]

**VENTIMIGLIA**

***Sciopero degli studenti***

Sciopero stamane degli studenti degli istituti superiori di Ventimiglia, contro i tagli del Governo alla scuola pubblica e le carenze delle strutture scolastiche comprensoriali. Il corteo si riunirà alle 8.30 di fronte al Centro studi di via Roma. [g. ga.]

**VENTIMIGLIA.** «Fatti meno male»: potrebbe essere questo il nome dell'iniziativa dell'associazione umanitaria «Medecins sans frontieres», «adottato» dall'assessorato ai Servizi sociali. Da oggi, infatti, ogni martedì, per circa tre mesi, volontari dell'Associazione con sede a Nizza verranno a Ventimiglia per incontrare i tossicomani e fornire, gratuitamente, di siringhe sterili, fazzolettini disinfettanti e di un kit di informazione sull'Aids e sui rischi della tossicodipendenza.

«E' una operazione di prevenzione contro l'Aids: non vogliamo certo favorire i drogati fornendo loro le siringhe ma soltanto evitare che usino quelle già utilizzate, come purtroppo capita», spiega l'assessore Rita Zanolla. Collabora anche il Sert Imperiese, a Ventimiglia è l'unico Comune dove l'associazione francese ha proposto di intervenire. «Evidenti i motivi: con la vicina frontiera e ci sono tossicodipendenti francesi che vengono a Ventimiglia e viceversa», continua la Zanolla. [d. bo.]

La scuola media «Doria» di Dolceacqua ha accolto alunni inglesi del Surrey

# Gemellaggio europeo in classe

## *E' il «Progetto educativo», previsto anche un concerto*

A Dolceacqua una delegazione inglese

**DOLCEACQUA.** Gemellaggio internazionale per gli alunni della scuola media «Doria» di Dolceacqua che, in questi giorni, hanno incontrato una delegazione di «colleghi» inglesi nell'ambito del «Progetto educativo» dell'Unione Europea. In Valle Nervia sono infatti arrivati studenti e insegnanti della «Ash Manor Schools» del Surrey, l'istituto che ha aderito all'iniziativa insieme alla media «Doria» di Dolceacqua e al «College Vives» di Breil sur Roja».

Oltre a momenti didattici in lingua, gli scolari hanno effettuato una serie di escursioni tra Riviera e Costa Azzurra mentre ha preso anche vita il progetto di un concerto «internazionale» che si terrà in aprile in Inghilterra, quando i ragazzi italiani ricambieranno la visita all'«Ash Manor Schools».

Il gemellaggio, con la collaborazione dei Comuni di Dolceacqua e Camporosso e della Comunità Montana, si sta rivelando particolarmente interessante soprattutto per la didattica. E' quanto emerge dagli incontri tra il preside della «Doria» Enzo Ferrari e gli insegnanti inglesi Barry Wyllyams (vice-preside), Debbie Dring e Karen Halahan.

«Questa esperienza - spiega Ferrari - ha permesso di rafforzare l'amicizia sia tra i docenti sia tra gli alunni delle due scuole che fino ad ora hanno rapporti soltanto epistolari che sono sfociati nella pubblicazione del giornale 'Interlink', in italiano, inglese e francese». Ma i progetti didattici potrebbero avere nuovi e importanti sviluppi in futuro.

I ragazzi arrivati dall'Inghilterra sono ospitati in alcune famiglie di Dolceacqua. Per migliorare i rapporti e favorire la comprensione è stato organizzato per gli ospiti anche un corso rapido di apprendimento dell'italiano. [g. ga.]

GOLDEN
store
by American Jeans Group
rivenditore autorizzato
Calvin Klein Jeans
Levi's
Avirex
Chinos
STONE ISLAND
disponibile da
DIESEL
Barbour
CATERPILLAR
Dr. Martens
Via Cavour, 21 - 18039 Ventimiglia - Tel. 0184 357610

Stasera il musical che propone una rassegna tra gospel, soul e blues

# All'Ariston in scena «Sister Act»

## *Canzoni dal vivo per Theresa Thomanson*

**SANREMO.** All'Ariston in «Sister Act», il musical di successo, incredibile compilation di soul, gospel e blues che il grande pubblico ha imparato ad apprezzare grazie al film con Whoopi Goldberg che nel '92 interpretò la «pupa» del gangster rifugiata in convento facendo conoscere in tutto il mondo canzoni in hit parade.

Il sipario, alle 21,15, si alza sulla commedia musicale portata in scena da una compagnia di Broadway che si avvale della presenza di Theresa Thomanson, anni, una delle interpreti contemporanee più efficaci del soul. Canzoni da apprezzare dal vivo, un eccezionale coro composto da ben quindici vocalist che si cimenteranno nel ruolo delle «Sister fron New York», le compagne d'avventura della protagonista. All'inizio, tutte vestite da suora, poi pronte a cambiare d'abito in crescendo di emozioni e di situazioni degne della migliore commedia degli equivoci.

«Sister Act», quindi, un musical per stupire e per stimolare sensazioni. Uno show coinvolgente dove ad essere protagonista è soprattutto la colonna sonora. I prezzi dei biglietti vanno dalle 25 mila lire della galleria alle mila dalle poltronissime e platea.

Il musical arriva a Sanremo dopo una fortunatissima tournee italiana che ha visto la compagnia statunitense debuttare a settembre a «Casert Art

Whoopi Goldberg, la star di «Sister Act»

Festival», diretto da Piero Chiambretti, per passare poi ai più importanti italiani. La performance all'Ariston, in proposito, rappresenta un'escursione in Riviera tra il palcoscenico del «Teatro Alfieri» di Torino e il «Teatro Nazionale» di Milano. Con la rappresentazione «Sister Act» l'Ariston ribadisce la felice stagione del musical che vede impegnata la direzione del teatro nel proporre al pubblico le migliori compagnie italiane e straniere.

Augias racconta Modigliani

## *Ai «Martedì letterari» del casinò il libro «Il viaggiatore alato»*

**SANREMO.** «Sono rimasto colpito dalla di questo giovane dotato e infelice, malato, allevato in una famiglia per metà geniale per parte di madre e per metà quasi imbelle da parte di padre». Corrado Augias spiega così i motivi che lo hanno spinto a dedicare le attenzioni, oggi libro, «Il viaggiatore alato», su Amedeo Modigliani, uno dei maggiori geni artistici del Novecento che morì a trentasei anni dopo un'esistenza grama e disordinata.

L'opera sarà presentata questo pomeriggio al Casinò, presente l'autore, nell'ambito dei «Martedì letterari». Una biografia attenta alle vicende del giovane pittore che lascia Livorno, raggiunge Parigi, frequenta i maggiori artisti contemporanei, Picasso compreso, e fa più ritorno in Toscana.

Seducente e appassionante la chiave di lettura offerta. «La tragedia della vita Modigliani - sottolinea Augias - sta nel rendersi conto che i paesaggi di maremma o i ritratti non gli servivano più. Che doveva dimenticare Fattori e i macchiaioli e ricominciare daccapo. Impiega due lustri, dai 22 ai 32 anni, per cercare di capire cosa deve dipingere. E lo fa in un ambiente parigino come Montmartre e Montparnasse».

Corrado Augias protagonista a Sanremo

Corrado Augias sarà introdotto da Ito Ruscigni, che svolgerà anche funzioni di moderatore. [m. c.]

«Cenerentola» di Rossini di scena all'Opera di Nizza

# Casinò, c'è il piano bar Notte dance al Sortilegio

Anche il martedì ci proposte e idee per trascorrere ore all'insegna del divertimento, tra musica, spettacolo e piacevoli scoperte. Al Teatro dell'Opera Nizza è scena le «Cenerentola» di Rossini.

Al Filmstudio di piazza Diaz, alle 16,30, 20,30 e 22,30 c'è il film «The land girls» (prima visione).

Si balla il liscio l'orchestra guidata da Sandro al Ciak di via Aurelia. Stasera ingresso libero per le donne. Martedì latino-americano al «Bit Below» di via Caprera. Alle 21,30 scuola di ballo, mazione dalle 22,30.

Ogni martedì, il Sortilegio di via Mortula diventa discobar, con l'animazione di Human dj.

Ha da poco inaugurato, in località Rabine a Oneglia, il bar ristorante «L'anonimo». Il locale, che resta aperto fino a tarda notte, mette anche a disposizione videogiochi. Musica di sottofondo al «Los Tres» di largo San Francesco.

Di Feste a tema al Tatanka club, sul lungomare. Alla consolle, Master Dbj.

Alla sala Liberty del casinò municipale, proseguono le serate musicali con il piano bar di Umberto Bernini. Musica ogni sera anche al George La Nuit di via Bixio, che punta su brani soft e successi di cantautori.

Il Cineforum, alla terza edizione, continua all'Olimpia. Questa a domani propone «Tu ridi», pellicola presentata all'ultimo Festival internazionale del Cinema di Venezia. La regia è dei fratelli Paolo e Vittorio Taviani, gli interpreti Antonio Albanese e Sabrina Ferilli. Biglietti a 7 mila lire, spettacoli alle 20,30 e alle 22,30.

**MENTONE** Al Queenie, night-club sexy show.

Al Living Room di avenue des Spélugues, piano bar e discoteca, dalle all'alba, con il pianista Lorenzo Malli e la cantante Stella Star. Al Club Sabor Latino di galerie Charles III, musica latina e esotica con Armando.

La «Cenerentola» di Rossini, in un adattamento di Gian Carlo del Monaco, è rappresentata all'Opera: è una produzione realizzata per il festival di Schwetzingen, in Germania, 15 anni fa. Lo spettacolo è stato in scena anche a Tel Aviv, alcuni mesi fa. Biglietti da 40 a 380 franchi. Tutti i martedì all'Hotel Scribe di avenue Georges-Clemenceau il gruppo artistico Chant'Azur presenta un programma di poesie e canzoni di varietà, con estratti di operette, opera e melodie napoletane e spagnole. Presenta André Yvan, al piano Michel Rosal. Biglietti a 35 franchi. Al ristorante Frog musica dal vivo con Scott Allen, fino a giovedì. (d. bo.)

Il Cinema

## *Teatro a Diano Marina*

Ecco le idee per il giorno. A **Imperia**, Spianata Borgo Peri accoglie alcune attrazioni del Luna Park, tra cui gli autoscontri e la sala giochi. A **Ventimiglia** l'associazione «Il Confine» organizza un corso di arti plastiche al Forte dell'Annunziata. (d. bo.)

A **Diano Marina**, «Non solo mare»: passeggiata fino a Cervo a cura del Cai. Partenza dalla Torre Pentagonale alle 8,30. A **Andora**, si balla anche di pomeriggio con il «Liscio Dancing» e al «Ciak». Alle 10, la sala consiliare del Comune di **Diano Marina** accoglie una manifestazione per celebrare l'80° anniversario della Grande Guerra, i ragazzi delle Medie. Gli attori Lauretta Dal Cin e Corrado Parodi, de «La Maison des Hirondelles», rappresentano «Due voci per un soldato», con musiche, immagini e letture tratte dal romanzo del giornalista Stefano Delfino, «Non soldi ma cioccolato», storie di un giovane volontario nella Prima Guerra mondiale. A **Imperia**, Spianata Borgo Peri accoglie alcune attrazioni del Luna Park, tra cui gli autoscontri e la sala giochi. A **Ventimiglia** l'associazione «Il Confine» organizza un corso di arti plastiche al Forte dell'Annunziata. (d. bo.)

GIOCHIAMO AL LOTTO

| | | | | | |
|---|---|---|---|---|---|
| BARI | | 52 | 8 | 2 | 90 |
| | 71 | 67 | 59 | 46 | 46 |
| CAGLIARI | 28 | 31 | 84 | 53 | 82 |
| | 117 | 73 | 70 | 66 | 64 |
| FIRENZE | 63 | 32 | 33 | 63 | 86 |
| | 60 | 59 | 56 | 53 | 53 |
| A | 39 | 51 | 26 | 12 | 10 |
| | 102 | 96 | 65 | 59 | 57 |
| MILANO | 25 | 8 | 69 | 7 | 82 |
| | 61 | 50 | 50 | 44 | 43 |
| NAPOLI | 73 | 31 | 61 | 21 | 1 |
| | 60 | 58 | 53 | 52 | 51 |
| PALERMO | 42 | 31 | 50 | 25 | 21 |
| | 87 | 60 | 50 | 46 | 44 |
| ROMA | 44 | 85 | 51 | 60 | 13 |
| | 91 | 69 | 67 | 50 | 40 |
| TORINO | 13 | 5 | 26 | 83 | 41 |
| | 69 | 86 | 67 | 67 | 63 |
| VENEZIA | 21 | 63 | 5 | 78 | 82 |
| | 87 | 67 | 60 | 55 | 53 |

**IL COMPUTER SUGGERISCE**

centrati. Ambi centrati sul n. 41 di Milano. Ecco le coppia su cui puntare. Il gioco va programmato per almeno 8 settimane consecutive come gli altri sistemi:

| | | | | |
|---|---|---|---|---|
| 41-1 | 41-10 | 41-13 | 41-16 | 41-25; |
| 41-74 | 41-2 | 41-20 | 41-89 | 41-18; |
| 41-35 | 41-42 | 41-3 | 41-30 | 41-88; |
| 41-28 | 41-75 | 41-21 | 41-4 | 41-40; |
| 41-87 | 41-38 | 41-85 | 41-38 | 41-5 |
| 41-50 | 41-86 | 41-48 | 41-17 | 41-90. |

**Ambate** Sono ambata in scadenza d'uscita, infatti parentesi indichiamo presunta scadenza in settimane:
Bari 36 (4); Cagliari 17 (4); Firenze 76 (0); Genova 71 (5); (2); Napoli 72 (5); Palermo 13 (2); Roma 56 (4); Torino 74 (4); Venezia 81 (2).

Per questa estrazione il computer ci consiglia i 40 ambi in frequenza sulla ruota di Firenze:

| | | | | |
|---|---|---|---|---|
| 18-10 | | 18-12 | 7-21 | 7-50; |
| 18-71 | 18-8 | 18-42 | 7-31 | 7-16; |
| 18-22 | 18-40 | 18-54 | 7-52 | 7-80; |
| | 18-49 | | 7-18 | 7-58; |
| 18-21 | 18-50 | 7-10 | 7-3 | 7-12; |
| 18-31 | 18-18 | 7-71 | 7-8 | 7-42; |
| | 18-60 | 7-22 | 7-40 | 7-54; |
| 18-16 | | 7-84 | 7-48 | 7-86. |

Per cadenza la lunghetta più in ritardo sviluppata per ambo e terno da giocare a Bari:

| | | |
|---|---|---|
| 1-11-21 | 21-71-81 | 51-61-71; |
| 1-31-41 | 21-1-11 | 51-81-1; |
| 1-51-61 | 31-41-51 | 51-11-21; |
| 1-71-81 | 31-61-71 | 51-31-41; |
| 11-21-31 | 31-81-1 | 61-71-81; |
| 11-41-61 | 31-11-21 | 61-1-11; |
| 11-61-71 | 41-51-61 | 61-21-31; |
| 11-81-1 | 41-71-8 | 81-41-51; |
| 21-31-41 | 41-1-11 | 71-61-1; |
| 21-51-61 | 41-21-31 | 71-11-21. |

a cura di e Nicla, Vicolo 27, Candelo.

**SUPER ENALOTTO - CACCIA AL JACKPOT**

**Giocate normali e sistemi integrali**

L. 5 - 11 - 28 - 34 - 86 - 90
15 - 21 - 38 - 44 - 68 - 19
2 combinazioni

L. 16 - 38 - 41 - 9 - 19 - 45 - 71 - 84
7 combinazioni

**sistemistiche con base**

L. - basi fisse prese 1 a 1 = 37 - 82 - 1 - 50
224 combinazioni - varianti = 17 - 34 - 76 - 71 - 87 - 64 - 82 - 9

Ecco alcuni nomi tecnici usati nelle tabelle. **Numeri**: numeri composti da cifre uguali (11-22-33 ecc.); **Vicine**: coppie a cifre "invertite" (come 34-43, 87-78, 12-21 ecc.); **Cadenze**: finiscono con la stessa cifra (34-84-74 e 21-61-81 ecc.); **Figure**: numeri composti da cifre che, sommate, danno lo stesso risultato (per es., 45-63-27-9, in Figura 9); **Decine**: ve ne sono di due tipi: Naturali (usate nelle nostre tabelle) con la sequenza 1-10, 11-20 fino a 81-90; Cabalistiche con 10-19 (Decina 1), 20-29 (Decina 2) ecc., oltre alla serie dall'1 al 9 con il 90 (Decina 0).

L'Opera Giocosa di Savona replica domani sera a Imperia il capolavoro di Puccini

# Cavour, arriva «Madama Butterfly»

## *Dirige il maestro Aprea, Cio-Cio-San è la Angeletti*

**IMPERIA.** Torna «Madama Butterfly», e conclude la minirassegna della lirica al Cavour, che aperta da «Così fan tutte» di Mozart. Anche questa volta, la rappresentazione (in programma domani , inizio alle 20,30) a del Teatro dell'Opera Giocosa di Savona: è la replica dello spettacolo che ha debuttato venerdì scorso al Chiabrera. L'Orchestra Sinfonica di Savona sarà diretta dal maestro Bruno Aprea, a dirigere il coro «Manzino» sarà Cinzia Scamuzzi. Il ruolo di Cio-Cio-San è affidato a Raffaella Angeletti, giovane e promettente soprano torinese. Pinkerton è il tenore Marco Berti e il console Sharpless il baritono Franco Vassallo.

Da qualche anno la celebre opera era assente dal Cavour, nato nell'Ottocento proprio come teatro lirico: un gradito ritorno, quindi, nella città dove la musica operistica costituisce un'antica tradizione. Rappresentata per la prima volta senza successo alla Scala di Milano nel 1904, «Madama Butterfly» nacque dopo che il compositore aveva visto a Londra il dramma tratto da una novella dell'americano Long. Ne parlo al librettista Illica e all'editore Ricordi: «Sono che Cio-Cio-San è un personaggio affascinante». Ma fu soltanto dopo la ripresa a Brescia, qualche mese più tardi, che Butterfly si impose.

**MOSTRA A ONEGLIA**

## *Panorami del Ponente*

Paesaggi della Riviera e sculture su ardesia sono in visione da oggi alla galleria Rondò di piazza Dante, per la mostra che vede affiancati i lavori della pittrice Serenella Sossi e dello scultore Piergiorgio Ferraris. E' un incontro artistico che rappresenta la delle Alpi Marittime, al confine di Liguria, Piemonte e Francia: Serenella Sossi vive e lavora a Nizza, dove realizza i suoi coloratissimi quadri in bilico tra figurativo e astratto, Ferraris è Garessio ma ha realizzato l'opera esposta nell'atrio del Comune di Imperia, che rappresenta la città vista dal . Da due anni, inoltre, è coordinatore dello «stage» di scultura ardesia organizzato dal Comune di Triora. Sullo stesso argomento è anche autore di un libro. L'esposizione al Rondò, il titolo «Colori e nero: paesaggi» si può vedere fino al 5 novembre. L'orario di apertura al pubblico va dalle 10 alle 12,30 e dalle 15,30 alle 19,30. [e. f.]

Aprea è una bacchetta di solida esperienza: lo anno, aveva diretto anche la «Tosca», prodotta al Chiabrera. Il regista di questo allestimento, curato dal Teatro Comunale di Modena, è Stefano Monti. Tra gli interpreti, spiccano anche Paola Pittaluga, giovane mezzosoprano genovese (sarà Suzuki), Davide Livermore (il sensale matrimoni Goro), Massimiliano Chiarolla (il principe Yamadori e il Commissario imperiale), Alberto Rota (lo zio Bonzo) e infine Giorgia Bertagni e Martina Galvagni (un'altra ligure, è di Finale), che si alternano nel ruolo di Kate, la vera moglie del cinico Pinkerton.

Per assistere a «Madama Butterfly», questi i prezzi: platea poltrona, primo settore mila lire, secondo settore mila (ridotto 35 mila); galleria, 30 mila (ridotto 25 mila). Per prenotazioni e informazioni, il botteghino Cavour (telefono 0183-666286) è aperto dalle 9,30 alle 12,30 e dalle 16,30 alle 19. La stagione musicale di Imperia proseguirà i concerti al Ridotto, organizzati dal Comune di Imperia con la collaborazione dell'Associazione Pantà Musicà-Amici della Musica: il primo si terrà giovedì (ore 21,15), protagonista il soprano Petra Koschatzky, al pianoforte Antonio Rostagno.

Romano Dellino

STASERA AL CINEMA

**CAVOUR.** Tel 0183-61.978. Prenotazioni per **Madama Butterfly** in programma il 28 ottobre. 0183-619.78.

**CENTRALE.** Tel. 0183-63.671. **Radiofreccia.** Or.: 20,15; 22,30. L.

**DARSENA.** Tel. 0183-293.620. **Così pazzi per Mary.** Or.: 20,30; 22,30. L. 7000.

**IMPERIA.** Tel. 0183-292.745. **Il mondo perduto.** Or.: ; 22,30. L. 7000.

Tel. 0183-495.930. OGGI RIPOSO.

**CAPITOL.** Tel. 0184-43.440. OGGI RIPOSO.

**OLIMPIA.** Tel. 0184-261.955. Cineforum. **Tu ridi.**

Tel. OGGI RIPOSO.

**ARISTON.** Tel. 0184-506.060. PROGRAMMAZIONE. Or.: 15,30; ult.: 22,30. L.

**RITZ.** Tel. 0184-506.060. **L'uomo al** Or.: 15,30; ult. 22,30. Lire 12.000.

**ARISTON ROOF - Sala 1.** Tel. 0184-506.060. NUOVA PROGRAMMAZIONE. Or.: 15,30; ult. 22,30. L. 12.000.

**ARISTON ROOF - Sala 2.** Tel. 0184-506.060. NUOVA Or.: 15,30; ult.: 22,30. L. 12.000.

**ARISTON ROOF - Sala 3.** Tel. 0184-506.060. NUOVA Or.: 15,30; ult.: 22,30. L.

Tel. 0184-597.820. **Gallo cedrone.** Or.: 15,30; 22,30. Lire 12.000.

**TAMARIS.** Tel. 0184-597.820. **L'uomo** Or.: 15,30; ult. 22,30. Lire 12.000.

**SANREMESE.** Tel. 0184-507.070. **Così perfetto.** Or.: 15,30; 22,30. Lire 12.000.

**ORFEO.** Tel. 0184-662.333. PROGRAMMAZIONE. Or: 15,30; Lire 12.000.

SCEGLI IL CINEMA
Dove c'è fantasia per la tua fantasia.

SANREMO

**COLOMBO.** Tel. 0182-640.253. **Tutti pazzi per Mary.** Or.: 20,30; 22,30; nei festivi anche spettacoli alle 16,30; 18,30. Lire 10.000; 8000; 5000.

. 0182-640.427. **Gallo** . Ore 20,30; 22,30; nei prefestivi e festivi spettacoli anche 16,30; 18,30.

. 0182-51.419. Versus. Ore 20,30; 22,30; festivi spett. alle 16,30; 18,30. Lire 10.000; .

**ASTOR.** Tel. 019-692.997. **Sei giorni sette notti.** Ore 20,30; 22,30 (nei fest. e pref. spett. anche alle 16,30; 18,30). Lire 10.000; 8000; .

Tel. 019-692.910. OGGI RIPOSO.

Tel. 019-669.961. . Ore 20,30; 22,30 (nei prefestivi e festivi spettacoli anche alle 16,30; 18,30). L. 10.000;

**LIDO.** OGGI RIPOSO.

Si è aperto il secondo concorso internazionale «Sanremo Classico»

# Ecco i nuovi talenti del pianoforte

## *Borse di studio, premi e l'esibizione in tv su Raiuno*

Scoprire i nuovi talenti della musica classica. E contribuire in modo tangibile alla loro affermazione, con borse di studio e concerti. E' l'obiettivo secondo concorso internazionale «Sanremo Classico», che si è aperto ieri all'hotel Nazionale, l'organizzazione «Musikstrasse», l'etichetta discografica di Franco Bixio, presidente dell'Afi (l'Associazione dei fonografici italiani).

Il quest'anno è il pianoforte. E per una settimana, a Sanremo si svolgono le audizioni di una trentina di giovani artisti di diversi Paesi. Gran finale domenica, al Teatro opera del casinò, con una serata gala che vedrà esibirsi il vincitore e l'Orchestra Sinfonica di Sanremo. Ospiti d'onore il chitarrista Bruno Battisti D'Amario e il pianista Massimiliano Damerini. Il tutto davanti alle telecamere Raiuno, che, per la prima edizione, proporrà poi special (a novembre).

«L'intento è solo quello dare un significato spettacolare alla manifestazione, ma anche e soprattutto quello di offrire ai giovani premiati l'opportunità unica esibirsi di fronte a una vasta platea. Per dimostrare pure che musica classica e televisione non affatto incompatibili, conferma il successo della trasmissione dello scorso anno, che, pur inserita nel palinsesto di Raiuno a tarda, ha ottenuto un sorprendente share del 12,5%», sottolinea Bixio.

La giuria è composta da Alfons Kontarsky, Antonio Mormone, Fausto Zadra, Sergio Sablich e Fabiano Monica, direttore Sinfonica. La prima fase delle selezioni si svolge al Nazionale, mentre la seconda (e decisiva) è in programma venerdì al Teatro della casa da gioco. sarà aperta al pubblico.

Oltre a borse di studio e concerti premio, il concorso, inserito nel calendario delle manifestazioni del Comune, assegnerà ai vincitori anche uno speciale riconoscimento intitolato a Franco Alfano, uno dei più illustri musicisti del '900, che visse e lavorò a lungo nella città dei fiori. Tanto è vero che Sanremo gli ha dedicato l'auditorium del parco Marsaglia.

Intanto, la «Musikstrasse» svela i programmi per il '99. «Al concorso sarà affiancata una rassegna per giovanissimi musicisti, da 7 a 18 anni - spiega Bixio -. Saranno scelti sulla base indicazioni dei direttori dei 53 Conservatori italiani. I migliori riceveranno borse di studio. Ma lo scopo principale è quello di aiutarli a vincere i timori del contatto col pubblico e degli esami. Per farli crescere artisticamente».

GIOCO DEL LOTTO

# Nel cuore di Ventimiglia ambate e tradizione

«L'anziana che punta il pellegrinaggio del Papa, la che gioca solo la data compleanno dei figli. Il giocatore che insiste sui numeri fissi. O la signora appassionata, che magari punta qualcosa più, sulle 300 mila lire, resta fedele un suo sistema basato su quattro numeri, e prende un serie di terni per 240 milioni. Come è accaduto sulla ruota di Milano». Nella ricevitoria di Roberta Bonelli, aperta da 11 anni nel tabacchi più antico di Ventimiglia, si può incontrare e veder giocare di tutto. Sotto la buona stella delle intuizioni femminili che qui, visto che Roberta è coadiuvata Elsa, sono una specie di garanzia. Specie per quanto riguarda i consigli sui numeri della tradizione, "come quelli Padre Pio che proprio di recente, con l'ambo 23-9, sulla ruota di Palermo, hanno fatto vincere diverse persone". E, ovviamente, sulle "smorfie" dei sogni: "Sì mia madre è la più disponibile, la più attenta - aggiunge Roberta - ma anch'io ho avuto le mie soddisfazioni una signora che è e sognata un incendio che ha vinto un bel terno...". Intuizione che non guasta anche se si tratta di dare un consiglio a chi tenta la fortuna con i ritardatari: "Meglio partire intorno 120 estrazioni di ritardo - avverte Roberta - visto che si gioca al rialzo, che può anche volere dire raddoppiare la puntata... Così con il sulla ruota di Palermo abbiamo avuto diverse vincite. Ora? Sta prendendo quota il 28 su Cagliari".

**Estratto**
Se giochi 1.000 lire una ruota vinci 11.200 lire.

Se giochi 1.000 lire su ruota vinci 250.000 lire.

**Terno**
Se giochi 1.000 lire ruota vinci 4.250.000 lire.

**Quaterna**
Se giochi 1.000 lire su una ruota vinci 80 milioni

**Cinquina**
Se giochi 1.000 lire su una ruota vinci 1miliardo

Gli importi delle vincite sono al lordo delle ritenute di legge (3%) destinate allo Stato e arrotondati alle 10 lire come da regolamento

| LIGURIA | IMPERIA |
|---|---|
| VINTI | VINTI |
| 2.051.367.199 | 177.090.539 |

IN ITALIA
VINTI
56.026.272.936

| Estrazioni Ottobre | | | | | | Estrazioni di domani | | | | | Numeri in ritardo/Estrazioni | | | | Seguire le |
|---|---|---|---|---|---|---|---|---|---|---|---|---|---|---|---|
| Bari | 26 | 1 | 40 | 54 | 48 | | | | | | 58/71 | 52/67 | 6/59 | 2/46 | TUTTE LE SERE SU RAI 2 "Il Lotto alle otto" |
| Cagliari | 50 | 40 | 29 | 57 | 72 | | | | | | 28/117 | 31/73 | 64/70 | 53/66 | |
| Firenze | 27 | 6 | 16 | 12 | 26 | | | | | | 63/60 | 32/59 | 33/56 | 83/53 | |
| Genova | 74 | 6 | 90 | 43 | 30 | | | | | | 39/102 | 51/96 | 26/65 | 12/59 | 20,00 RAI 2<br>23,01 RADIO 1<br>23,10 RAI 1 |
| Milano | 4 | 42 | 50 | 53 | 29 | | | | | | 25/61 | 69/50 | 8/50 | 7/44 | |
| Napoli | 74 | | | 13 | 84 | | | | | | 73/60 | 31/58 | 61/53 | 21/52 | |
| Palermo | | 72 | 33 | 37 | 64 | | | | | | 42/87 | 31/60 | 50/50 | 25/46 | Internet: www.lottomatica.it |
| Roma | 77 | 73 | 28 | 74 | 75 | | | | | | 44/91 | 65/69 | 51/67 | 60/50 | *E su tutti i quotidiani il giorno dopo l'estrazione* |
| Torino | 18 | 56 | 45 | 6 | 27 | | | | | | 13/89 | 5/86 | 63/67 | 26/67 | |
| Venezia | 20 | 24 | 60 | 53 | 23 | | | | | | 21/87 | 63/67 | 5/60 | 78/55 | |

## REBUS (8-8)

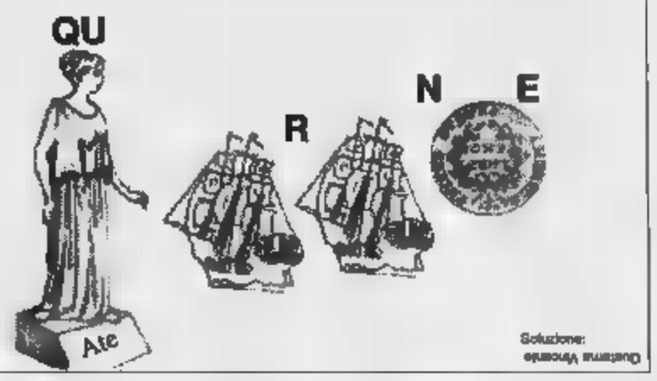


Soluzione: Guerra Vincenzo

## E SE VOLETE INCASSARE...

**Vincite fino a lire**
*Pagamento presso la Ricevitoria dove si è giocato. Basta consegnare lo scontrino vincente. Il Ricevitore controlla lo scontrino, lo ritira e vi paga.*

**Vincite da lire 4.500.000 a lire 20.000.000**
*Prenotazione del pagamento presso qualsiasi Ricevitoria. Consegnate al Ricevitore lo scontrino, indicate quale forma è pagamento preferite (conto corrente bancario, conto corrente postale, in contanti presso qualunque sportello della Banca Commerciale Italiana) e ritirate l'attestato di vincita. Il premio è disponibile a tre giorni dalla prenotazione. Se avete scelto di ritirare il premio in contanti, recatevi presso qualunque sportello della Comit e presentate l'attestato. Sarete pagati subito.*

**Vincite oltre lire 20.000.000**
*Prenotazione del pagamento presso qualsiasi sportello della Comit. Presentate, insieme allo scontrino vincente, un documento d'identità e il codice fiscale e indicate quale forma di pagamento preferite. Il premio è disponibile sul vostro conto corrente bancario, postale o presso lo sportello Comit entro pochi giorni.*

# Un "gioiello" all'ombra delle mura di Lucca

Realizzare un centro di cultura di respiro europeo all'interno di un luogo ricco di storia: nasce così il progetto di restauro dell'ex real collegio di Lucca, avviato con un piano di investimenti dai fondi del Lotto di 4 miliardi e 408 milioni di lire per il '98 e 4 miliardi e 872 milioni per il '99. Gli interventi sono rivolti al recupero funzionale degli spazi al pian terreno, destinati alla realizzazione di altre sezioni del Museo di Arte Sacra della città che ospiteranno nel contempo un laboratorio di restauro ed un centro informazioni in convenzione con la Scuola Normale di Pisa. «E' il risultato di circa dieci anni di studio - spiega l'ingegnere Francesco Cecati della Soprintendenza ai Beni Ambientali e Architettonici di Lucca - un progetto impostato a suo tempo da Ragghianti (il celebre storico dell'arte n.d.r.), che vede la straordinaria collaborazione di Regione, Curia, Comune e Soprintendenza». In origine l'edificio fu pensato come un ampliamento dell'antico convento di S.Frediano annesso alla chiesa del VI secolo. «Una basilica di grande importanza - precisa l'ing. Cecati - articolata in tre chiostri di diversa epoca». Il più antico è il chiostro di Santa Caterina, medievale, direttamente connesso con la basilica; gli altri due risalgono rispettivamente al '500 e al '600. Nel 1809 venne istituito un Collegio. Poi, con gli espropri napoleonici, si profilò l'idea, di autentico spirito illuminista, di conservare l'edificio per importanti occasioni ufficiali. Il complesso è un insieme organico in rapporto diretto con le mura della città. Secondo l'ing. Cecati «il fatto di trovarsi vicino alle mura e alla chiesa lo rendono un luogo particolarmente interessante e adatto per un centro culturale». Il restauro da una parte si inserisce nel progetto sulle mura di Lucca che ha trasformato la zona in un parco urbano; dall'altra in un più generale discorso di salvaguardia dell'architettura romanica pisano-lucchese.

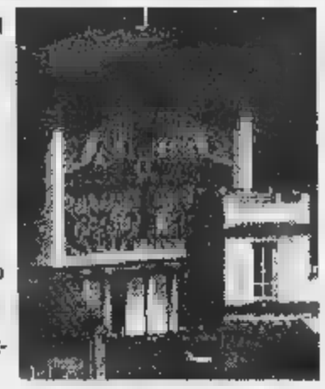

Informazione pubblicitaria

Il presunto tentativo di corruzione non riguarda il club blucerchiato

# Sampdoria oltre i «veleni»

*Ortega e Palmieri hanno trascinato una compagine finalmente concentrata e brillante*
*Grandi applausi anche per Pecchia, domani [illegible] e Marassi Coppa Italia contro il Bologna*

Palmieri, a segno contro l'Empoli, è in questo momento l'uomo-gol della Samp

**GENOVA.** L'ombra della corruzione non deve offuscare la limpidezza di una vittoria strameritata. Perchè la Sampdoria, domenica, avrebbe comunque battuto quell'Empoli anche [illegible] a dirigere l'incontro ci fosse stato il sorteggiato Farina di Novi Ligure e [illegible] la prima riserva Ceccarini di Livorno. L'inchiesta portata avanti dalla Federcalcio non coinvolge in nessun modo la squadra blucerchiata che semmai [illegible] può fare altro che restare stupita per le eventuali responsabilità del presidente toscano Corsi e della sua società. L'Empoli, infatti, vanta notoriamente ottimi rapporti con Piazza Campetto. Basti pensare alle cessioni di Montella (a spese del Genoa... ), Ficini, dello stesso Spalletti, di Paco e [illegible] Serena.

**Palmieri.** Il [illegible] undici è stato un indiscusso protagonista del bel successo sull'Empoli. Due gol d'autore, a suggellare un momento felice: «Una vittoria importante, per noi - ha commentato - e sono contento di averla propiziata [illegible] le mie reti. La prima è stata [illegible] esecuzione, perchè [illegible] il marcatore, Fusco, attaccato dietro alla schiena. La seconda, invece, ho provato la botta al volo... e mi è andata bene». Palmieri sentiva molto questa partita. La sua tensione è emersa anche da alcuni battibecchi avuti in campo. Con Ortega e Francescbetti: «Con Ariel non abbiamo discusso, lui ha subito fatto capire di voler battere il rigore e pazienza [illegible] poi lo ha sbagliato. In quei momenti è importante sentirsi dentro la voglia di andare dal dischetto. Quanto a Franceschetti... si è trattato di un comune scambio di opinioni. Non credo, comunque, di essere particolarmente nervoso. Sono 'carico', che è diverso, ma penso che questa [illegible] rica sia positiva. Ultimamente, infatti, siamo scesi in campo troppo tranquilli, ed i risultati lo hanno dimostrato».

**Pecchia.** L'ex juventino ha subito conquistato il pubblico di Marassi. «Sono contentissimo per i tre punti. Questa vittoria ci voleva proprio, tuttavia [illegible] dobbiamo perdere di vista la realtà. Non bisognava fare drammi dopo la sconfitta di Piacenza e così oggi non bisogna esaltarsi dopo il successo sull'Empoli. Dobbiamo [illegible] tranquilli e sereni, consapevoli delle nostre possibilità per non buttare al vento quello che piano piano stiamo cercando di costruire». Pecchia è soddisfatto della [illegible] prova: «Il pratica non giocavo [illegible] partita intera da un anno e mezzo. Ho voglia di lavorare, [illegible] migliorare, di rendere al massimo. A Torino probabilmente credevano che io fossi un altro tipo di giocatore, alla Ortega tanto per capirci. Invece le mie caratteristiche [illegible] diverse. Domenica troverò subito di fronte i miei vecchi compagni, ma per me sarà veramente una partita uguale alle altre. [illegible] mi emozionerò [illegible] certo...». I bianconeri, tra l'altro, saranno privi [illegible] Davids e Zidane, espulsi domenica. Alla Samp mancherà invece Franceschetti, già diffidato e ammonito da Ceccarini.

**Bologna.** Domani sera e Marassi la Sampdoria affronterà il Bologna nella gara di andata degli ottavi di Coppa Italia. Una specie di rivincita [illegible] confronto estivo dell'Intertoto. Assente Palmieri per squalifica, Spalletti sembra orientato a concedere un po' [illegible] spazio alle seconde linee, [illegible] Sgrò, Cate e Cordoba.

**Damiano [illegible]**

Il primo scivolone in C2 nell'analisi di Cichero

# La Sanremese in difesa «Battuti dalla sfortuna»

**SANREMO.** Peccato. Dopo 630 minuti di imbattibilità, la Sanremese ha perso. E nel modo più amaro, davanti al pubblico di casa, contro un [illegible] in inferiorità [illegible] subendo un gol per uno sfortunato [illegible] re del portiere.

Uno 0-1 non ce[illegible] meritato per il volume [illegible] gi[illegible] espresso, [illegible] che «fotografa» bene le insi[illegible] [illegible] un campionato [illegible] cui la Sanremese deve fare i conti. E i conti - anche [illegible] si è giocata soltanto l'ottava giornata - vanno fatti [illegible] molta attenzione: tra la Sanremese e l'ultima della classe, il Voghera (cui i biancazzurri faranno visita domenica) ci sono solo quattro punti e cinque squadre raccolta in quello spazio; la vetta della classifia è, ormai, [illegible] punti più sopra dei biancazzurri. Anche se, [illegible] questo [illegible] l'aspetto più confortante dei numeri della classifica, la zona playoff (dalla seconda alla quinta classificata) è solo quattro lunghezze sopra la Sanre[illegible]

Peccato davvero, per il ko. Cos'è successo? «Abbiamo con[illegible] troppo dal punto di [illegible] mentale - dice Luigi Cichero, allenatore biancazzurro - D'altra parte conosco il valore della squadra e so che dobbiamo puntare solo all'obiettivo della [illegible].

L'esperimento a tre punte e a due e mezza, considerando Bifini una mezza punta? «L'ho fatto perché, per la prima volta, [illegible] a disposizione tutti. Ma il campo ha bocciato questo esperimento. La squadra non sopporta più di due punte. Non ripeterò più l'esperimento».

Il giovane Siciliano è entrato nel finale

Perché [illegible] Sanremese ha perso? «Sfortuna e anche un po' di presunzione. Siamo scesi in campo sicuri di vincere ed è finita così. [illegible] mi sentivo che sarebbe andata male. Non sono mai [illegible] tanto preoccupato. Non [illegible] al mattino, [illegible] parlato [illegible] lungo ai giocatori. Non lo faccio mai».

Eppure si [illegible] giocato, per quasi un'ora, in superiorità numerica? «Per giocare bene con un uomo in più, occorre essere superiori agli altri. Contro il Mantova non abbiamo avuto la necessaria concentrazione». C'è anche il problema delle espulsioni. Continuano [illegible] fioccare in [illegible] biancazzurra. Contro il Mantova è toccato a Balducci. Un conto che diventa pesante. Sono già cinque (oltre [illegible] sedici ammonizioni) i cartellini rossi patiti dalla Sanremese [illegible] questo primo scorcio di campionato.

Eccessiva severità arbitrale o troppa leggerezza da parte dei biancazzurri? «Gli arbitri non [illegible] discuto. Dico solo che ci possono [illegible] giocatori che non si sentono sicuri di quello che fanno in campo. Di qui derivano certi problemi», conclude mister Cichero.

Adesso, persa l'imbattibilità, si tratta di affrontare al meglio il futuro. Quello immediato porterà la squadra a Voghera, sul campo [illegible] fanalino di coda Voghera che proprio Cichero ha «spiato» sabato nell'anticipo giocato e perso (0-1) sul campo della Pro Sesto.

Una sconfitta anche abbastanza immeritata, quella della squadra pavese. Una trasferta diventata difficile per la Sanremese. E, poi, c'è il discusso [illegible] pitolo-rinforzi. Cosa farà la società? La sconfitta contro il Mantova potrebbe fare da campanello d'allarme. «L'intenzio[illegible] di operare sul mercato c'è. - conferma il d.s. biancazzurro Boazzo - Bisogna rinforzare quest'organico».

[illegible]

ECCELLENZA

[illegible] 204 COLPI LA CENTROCHILI PIU' ATTESA

Valentino sfida Moiso, e mister Ferraro

Accorato intervento del tecnico, mentre i rossoblù appaiono soddisfatti del pareggio

# Ferraro: «Il Savona merita di più»

*L'allenatore difende la squadra dopo lo 0-0 di Vado*

**SAVONA.** La partita, certo. Il derby, come no. Ma soprattutto, il giorno dopo Vado-Savona arriva un Flavio Ferraro tecnico biancoblù a caccia di verifiche. Per una squadra che può e deve ancora migliorarsi, ed [illegible] società che appare in grado di aiutarla a farlo.

Il giorno dopo, apunto, l'allenatore chiede verifiche: «I ragazzi stanno dando il massimo, né io né loro abbiamo mai fatto proclami. Pensiamo a lavorare, consci delle difficoltà in agguato. Le responsabilità personali so cosa siano, e visti anche i sacrifici attuali e passati di tutti, saremo certo in grado di batterci alla pari con chiunque. Siamo [illegible] buona, ma non eccezionale squadra. Lo sappiamo tutti, ed è necessario che ci [illegible] ricordi di rispettare chi lavora e chi [illegible] batte per il Savona».

Ferraro [illegible] ha digerito certi «pissi pissi bao bao» del dopo-Vado, critiche non costruttive [illegible] deleterie. I giocatori al Chittolina, inoltre, si sono battuti [illegible] leoni grazie anche all'impegno dell'allenatore, che ci tiene come non mai a questo Savona e a questo campionato.

Certo al Savona, la situazione venutasi a creare dopo la scomparsa [illegible] sponsor che avevano promesso mari e monti, ha fatto diventare difficile la gestione-Montali. E' un fatto momentaneo, magari già in via di risoluzione, ma avvenendo proprio in avvio di stagione ha allarmato chi (ed è la maggior parte dei giocatori) vive lontano da [illegible] Per la dirigenza la gestione in queste condizioni si fa davvero pesante, ma Maurizio e Gianfranco Montali contano di superare l'impasse: le ultime indicazioni su questo fronte sono di segno positivo e potrebbero produrre vantaggi tangibili ben presto.

Ieri nel tardo pomeriggio c'è stato un incontro fra la dirigenza-Montali e Ferraro. Un faccia a faccia durante il quale [illegible] stati sviscerati gli aspetti del problema, e soprattutto (c'è da augurarselo) sono stati chiariti alcuni fattori-chiave [illegible] il ritardo nell'ingaggio della punta mancante. Lo [illegible] visto anche a Vado: così non si va lontano. Il Savona dovrebbe, anche grazie agli accurati allenamenti di un tecnico capace e appassionato, fare sfracelli. Se [illegible] avesse in area il giocatore [illegible] 15-20 gol. Intanto domenica arriverà l'Entella, capolista solida e serena: un avversario difficile, prima del quale bene [illegible] fatto Ferraro a chiedere chiarimenti e garanzie. Servono per vincere.

Se il Savona resta in trincea, il Vado si gode un risultato non straordinario ma di sicuro confortante. Mister Eretta si è detto molto soddisfatto della prova dei suoi: «Grande grinta, ottimi riscontri sul piano morale perché davanti c'era spesso molta qualità. Noi cerchiamo di imparare, [illegible] questo passo lo faremo presto».

**De [illegible]**

Di Latte anticipa Schipani: un'immagine di Gianni Chiaramonti da Vado-Savona

## Un fantastico «en-plein»

*Tutte vittoriose le altre savonesi*
*Loanesi e Albenga, che imprese*

Turno positivo, quasi eccezionale per le «altre» savonesi di Eccellenza. [illegible] raccolto tutte i tre punti, nella giornata in cui Savona e Vado si sono annullate a vicenda. Per la Loanesi trasferta vincente sul campo del quotato ma finora deludente Pontedecimo. Un'impresa che rilancia i rossoblù. Il tecnico Pulvio Piovano: «Una vittoria che ci permette di staccare il gruppo di coda. Abbiamo cercato i tre punti fin dall'inizio e siamo riusciti a passare contro una squadra ostica, che credo debba senz'altro venire [illegible] ribalta nell'arco della stagione. [illegible] [illegible] importantissimo, che ci per[illegible] di respirare».

Vittoria interna invece per l'Albengacisano. I bianconeri [illegible] [illegible] passano con autorità al «Riva», contro l'Argentina del l'ex De Luca. Il presidente Antonio De Filippis sprizza felicità e osserva: «Ci siamo sbloccati, dopo il ko con la Cairese. La squadra è riuscita ad imporre fin dal primo minuto il proprio gioco. Una vittoria dedicata ai [illegible] sostenitori. Ritengo questo torneo molto equilibrato, e penso che l'Albenga si proietterà tra le protagoniste del campionato».

Per [illegible] di Giorgio Caviglia è arrivata la seconda vittoria consecutiva. Dopo i tre punti conquistati ad Albenga, ecco arriverne altrettanti «pesanti», questa volta contro la

Il giovane attaccante Chiarione ha firmato domenica il terzo gol di un Finale che [illegible] a sorridere

[illegible] gol partita anche questa volta porta la firma di Adami, giovane locale ma [illegible] esperienza nelle giovanili del Torino, il quale sta facendo impazzire la tifoseria giallobl[illegible]

Nonostante questi sei punti in [illegible] giornate, Giorgio Caviglia invita i ragazzi e i dirigenti a mantenere la calma. Il troppo entusiasmo potrebbe ripercuotersi sui prossimi risultati. Caviglia: «La squadra sta girando bene, fa punti, però dobbiamo restare con sempre con i piedi ben saldi per terra».

In risalita anche il Finale Ligure. La compagine di De Min ha superato la Grassorutese soffrendo nel finale della gara. Il presidente Candido Cappa: «Questa vittoria ci solleva il morale. Sono rientrati Magalino, Marini e Torelli, e domenica prossima recupereremo Vona e De Marco». (r. p.)

L'Eccellenza vista da ...

Antonio [illegible]

Il Savona, che pure domenica [illegible] pareggiato a Vado, ritengo sia il grande protagonista di questa Eccellenza, un torneo che potrebbe ancora rivelare delle sorprese, [illegible] esempio con Argentina e Albengacisano. Di certo, vado un girone equilibrato, che finirà per risolversi nelle ultime giornate. Ho visto comunque bene finora, complessivamente, il Savona: ha un buon organico e un tecnico che di grinta ne ha da vendere.

Il Vado dal canto suo [illegible] una formazione giovane e qualitativa, saprà venire alla ribalta [illegible] momento giusto. [illegible] pian[illegible] inoltre come gioca l'Albenga. In campo ci son[illegible] vecchi amici come Ancona e Alfano, personaggi determinanti per questa compagine e in questa categoria. E poi, un ottimo centrocampista di scuola Torino come Minasso, uno che sa fare la differenza. L'Entella di Baveni sarà di sicuro la grande rivale [illegible] Savona, mentre Finale e Lo[illegible] sono ancora [illegible] verificare.

[illegible] giallorossi e rossoblù vantano importanti tradizioni: sono convinto che riusciranno a raggiungere l'obiettivo fissato ad inizio stagione. Sorprende invece la Cairese. Tanti giovanissimi per la mia ex squadra, con belle potenzialità. Adami, anche lui scuola Toro, [illegible] già [illegible] a segno due zampate vincenti. Sono grossi stimoli per tutti i giallobl[illegible]

**Antonio Marcellini**

[illegible]

Baveni pensa già al «Bacigalupo», mentre il Sestri ride e la coppia Samm-Grassorutese è in crisi

# Entella, festa a metà: Dagnino fuori uso

*I chiavaresi sono soli in vetta, ma il loro regista si è infortunato*

L'Entella, alla sesta giornata, [illegible] l'obiettivo inseguito dal primo minuto della prima gara: portarsi sola al comando. Il derby Vado-Savona, unito al facile impegno interno dei biancocelesti, poteva far prevedere una simile situazione: pronostici rispettati, e domenica ci sarà un Savona-Entella già decisivo.

Con Pontedecimo e Finale (altre favorite estive) in gravi difficoltà, potrebbe [illegible] la Sarzanese a recitare il ruolo di terza incomoda. Note meno liete per le altre del levante: Sestri Levante che domenica comunque ha vinto, Samm e Grassorutese sconfitte. Riflettori per la squadra di Bruno Ba[illegible] alla vigilia di una settimana che sicuramente sarà seguita [illegible] attenzione da tutti gli sportivi liguri, savonesi in particolare. Prima delle note liete, l'unica tegola piombata domenica sul capo dell'Entella: l'infortunio ad Andrea Dagnino. Non un elemento qualunque, ma il regista, in grado con un guizzo di fantasia di decidere, da solo, l'esito di una partita.

E' appena martedì, ma il tecnico entelliano [illegible] già le idee chiare: «Dovrebbe [illegible] stiramento a [illegible] strappo, ma certo Dagnino non sarà tra gli undici al Bacigalupo. Era in [illegible] forma, peccato. Cercherò un'alternativa». Note positive, oltre che dal primato, dall'imbattibilità del portiere: Fabrizio Genove[illegible] non ha [illegible] subito reti, raggiungendo i 540' di imbattibilità. Meglio [illegible] Buffon, fermatosi domenica a 460... [g. a.]

## ARGENTINA ANCORA KO

## «False partenze» per la banda-De Luca

E' un'Argentina Arma a scoppio ritardato. Parte male, subisce, poi si risveglia e reagisce, ma quando ormai è troppo tardi. E' la dignosi, [illegible] e preoccupata, di Maurizio De Luca, l'allenatore, dopo l'1-3 sul campo dell'Albengacisano. «Riusciamo ad [illegible] in partita solo dopo mezz'ora. - dice il tecnico - Finirà che dovrò cambiare persino il 'riscaldamento'... Purtroppo stentiamo a trovare il ritmo giusto. Direi che è più un problema psicologico che tecnico. Solo che quando finalmente lo superiamo, è troppo tardi. Ad Albenga è successo così. Dopo i due gol subiti, abbiamo avuto [illegible] belle [illegible] Ma a quel punto era tutto difficile». L'Albenga, [illegible] i rossoneri sbilanciati, ha segnato il terzo gol prima che il solito Fabrizio Gatti accorciasse: gol inutile ai fini del risultato, ma davvero splendido per esecuzione.

Per l'Argentina è la terza sconfitta nelle prime sei giornate. I rossoneri han sempre perso fuori casa. Un ruolino [illegible] marcia non proprio esaltante che ha messo a nudo i problemi della squadra, non spiegabili solo [illegible] molte [illegible] per infortuni fatte registrare in questo primo scorcio [illegible] stagione. Pare ormai certa una «correzione» sul calciomercato autunnale. Anzi, la società avrebbe già raggiunto l'accordo per un attaccante e un centrocampista. Nomi per ora top-secret, fino alla ufficializzazione dell'ingaggio. [b. m.]

Nazionale dilettanti: c'è la certezza di essere competitivi, serve ancora un salto di qualità

# Ora l'Imperia è sulla strada giusta

## *La conferma dallo 0-0 contro la capolista Valenzana*

**IMPERIA.** Il rammarico per non aver battuto la capolista accompagna il ricordo della bella partita disputata dall'Imperia con la Valenzana. La prima della classe ha rischiato ■ non raccogliere nulla al «Cicciones», dove i nerazzurri di Giorgio Benedetti hanno messo in mostra, oltre alla consueta determinazione, anche momenti di bel gioco, purtroppo mai concretizzati.

L'Imperia è in crescita, ■ confermano gli ultimi tre risultati positivi, segno che, ■ la squadra quasi ■ completo, l'allenatore può finalmente dare equilibrio al suo modulo di gio- ■ La squadra, complessivamente positiva, tuttavia dimostra ancora qualche problema ■ metà campo, dove l'espulsione ■ un Perralla ancora lontano dal ■ rendimento standard ha penalizzato non poco l'Imperia ■ momenti decisivi della gara, quando Rotella e compagni avrebbero potuto alimentare la pressione sulla difesa ospite per segnare l'importantissimo gol-partita.

Benedetti è comunque molto soddisfatto: «Ci siamo trovati di fronte una signora squadra, forte in ogni reparto, e decisa ■ giocare a viso aperto. La Valenzana non ha punti deboli, e quindi essere riusciti a giocare alla pari con una formazione di tale ■■■■ ■ per noi motivo d'orgoglio. Abbiamo dimostrato di non essere inferiori alla Valenzana e, con un po' più ■ precisione in fase offensiva, avremmo persino meritato i tre punti, in una gara di ottimo livello tecnico».

L'allenatore nerazzurro chiede ora ■ suoi un ulteriore salto di qualità: «L'Imperia è squadra ■■■, che deve però essere più spietata in ■■■ gol. Abbiamo cercato la vittoria anche quando ci siamo trovati in inferiorità numerica ed anzi, proprio in dieci siamo riusciti ■ costruire numerose limpide occasioni».

Menchini, acquisto davvero azzeccato

Il tecnico è ora ottimista, perchè, con la rosa al completo, può finalmente guardare al futuro ■■■ una certa tranquillità, affidandosi non solo alle invenzioni dei singoli «talenti» nerazzurri, ■■■ anche al collettivo, nel quale, appena raggiunta una forma accettabile, si inserirà anche l'ultimo arrivato Brignoli. Tra le note positive in casa imperiese spicca l'ottima prova di Menchini. Il centrocampista toscano ha svolto un prezioso lavoro ■ interdizione e ■ è lanciato in ■■■■■■ agroppate che hanno messo in difficoltà la difesa ospite. Dice in proposito Benedetti: «Menchini ■ stato straordinario, ma tutte le sue qualità emergeranno tra un mese, quando finirà il servizio militare».

**Luca Amoretti**

## E vanno il momento della Golfodianese

### *In Promozione, 3-1 all'ex capolista Ospedaletti e prua verso l'alto alla pari di un bel Ventimiglia*

E' un campionato ■ Promozione sempre più ■ tinte imperiesi. ■ vero che la capolista, con 13 punti, è la **Bolzanetese**, ma nelle prime cinque squadre, nello spazio ridottissimo di due punti, ci sono Golfodianese, Ventimiglia e Ospedaletti. Con l'aggiunta della Sampierdarenese. Logico, visto che i genovesi ■■■ e sono i grandissimi favoriti per il successo finale.

L'impresa è più bella l'ha fatta la **Golfodianese** che ha vinto ■ derby d'alta classifica con l'**Ospedaletti** ex capolista. Un 3-1 molto netto. «Una grande partita la nostra, che ci ha dato fiducia.I ragazzi volevano vincere. In campo sono stati perfetti», dice Cristiano **Masuero**. In gol è andato anche Marco **Sasso**, all'esordio in campionato dopo l'infortunio. Il vecchio attaccante ■■■ ha smentito la ■■■ fama ■ opportunista in zona-gol. **Ramella** e **Mantovani** hanno completato la tripletta vincente prima che **Muratori** segnasse per l'Ospedaletti, unica nota stonata della giornata dei dianesi: il gol che ha tolto, dopo 447 minuti, l'imbattibilità al portiere **Niero**.

Adesso è la Golfodianese sulla cresta dell'onda. Mister Ma■■■ ha costruito una squadra competitiva mettendo insieme i pezzi dei vecchi San Bartolomeo e Dianese. Decisivi i prossimi ■■■. Fin da domenica quando la Golfodianese andrà a far visita al fanalino di coda **Rivarolese**, tuttora a quota zero in classifica. Tutto facile? «In questo momento ■ la partita più difficile per noi. Abbiamo solo da perdere. Ma proprio lì dovremo dimostrare ■ nostro valore», aggiunge Masuero.

Per l'esperto Sasso il 1° gol del «Golfo»

Delusione, ma contenuta, nell'Ospedaletti, capolista per una sola settimana. «Onore a chi ha vinto - dice Giuseppe **Ghio** tecnico arancione - Quando si perde così, c'è poco da dire. Siamo stati poco in partita. ■■■ non ci eravamo mai fatti illusioni. Siamo sempre quelli ■ prima, anche dopo questa sconfitta. Come lo saremmo stati se avessimo vinto. L'importante è trarre insegnamento anche da queste sconfitte. Dobbiamo ripartire meditando sui nostri errori». A giorni, in casa arancione, dovrebbe anche sciogliersi il nodo-**Alfano**: arriverà il bomber dell'Albenga ■■■ il quale ■■■ stato raggiunto un accordo sulla parola all'inizio ■■■ mese? La questione ■ sempre in ballo, anche se Alfano ha ripreso a segnare in Eccellenza con l'Albenga.

Nelle zone alte della classifica c'è anche il **Ventimiglia**. E anche questo è logico visti valori tecnici della squadra di Francesco **Lapa** che, ■ parte lo scivolone interno contro l'**Arenzano**, non ha fallito ■■■ colpo. Domenica ha messo ko (2-0, gol ■ Priano e Gozzi) il **Pietra Ligure** di Cusimano, nonostante assenze importanti. «Abbiamo giocato un po' ■■ emergenza, ma posso contare su giovani in gamba: in campo avevo due ■ e in panchina quattro 81», dice Francesco Lapa, allenatore giallorosso.

Amaro capitombolo interno invece per la **Carlin's Boys** battuta ■ Pian di Poma (0-1) dall'**Audace**. «Abbiamo giocato un gran primo tempo. Poi siamo caduti per una nostra ingenuità. Nelle ultime 4 partite abbiamo preso ■ gol per motivi così. Non ci deve abbattere una sconfitta, ma dobbiamo rimediare», dice Rocco **Fortugno** allenatore ■■■■■ [b. m.]

Calcio baby: al via un altro torneo

# Così il debutto dei Giovanissimi

Il calcio giovanile ■ ormai ■ pieno regime ■ in alcuni campionati cominciano a delinearsi le varie gerarchie. Ecco i risultati dello scorso fine settimana.

**Juniores.** L'Ospedaletti è l'unica formazione ■ punteggio pieno dopo ■■■ giornate. Gli «orange» han liquidato ■■■ trasferta la S. Filippo in ■■■ turno caratterizzato anche dal ritorno alla vittoria della Riviera dei Fiori. Alassio-Ventimiglia 0-4; Andora-Sanremese 2-3; Carlin's Boys-Riviera 0-2; Intemelia-Argentina 1-1; ■. Filippo-Ospedaletti 2-4; S. Ampelio-Camporosso 0-4; rip. S. Stefano. Classifica: Ospedaletti p. ■; Sanremese 7; Camporosso ■ Riviera 6; Ventimiglia, Argentina, Carlin's, S. Filippo e Intemelia 4; S. Ampelio 3; Andora, Alassio e S. Stefano 0.

**Allievi.** Andora, ■. Stefano ■ Argentina A allungano il passo, ed il Bordighera centra la prima vittoria stagionale ai danni del■ Sanremese. Andora-Argentina B 4-1; Argentina A-Golfo Dianese 2-0; Bordighera-Sanre■■■ 1-0; Intemelia-Taggese 3-1; Riviera-S. Ampelio 1-3; ■. Stefano-Ventimiglia 5-0. Classifica: Andora, ■. Stefano ■ Argentina A p. 6; Golfo Dianese, Sanremese, Argentina B, Intemelia, Bordighera e S. Ampelio 3; Riviera, Taggese e Ventimiglia 0.

**Giovanissimi.** La prima giornata ha sottolineato l'importanza del fattore campo. Tutte le squadre impegnate in ■■■ hanno infatti vinto. Argentina-Don Bosco 4-1; Sanremese-Ventimiglia 2-0; Golfo Dianese-Bordighera 3-2; Intemelia-Carlins' 1-0; rip. Ospedaletti. Classifica: Argentina, Sanremese, Golfo Dianese ■ Nuova Intemelia p. 3; Ospedaletti, Bordighera, Carlin's, Ventimiglia ■ Don Bosco 0. [l. a.]

## In «Prima»

### *Taggese, 3 punti e tanta rabbia*

Nella giornata del colpaccio del Laigueglia sul campo di Carcare, sono arrivati finalmente i primi tre punti per la Taggese, dopo le traversie di inizio stagione. La doppietta di Minici ai danni del Bragno ha riportato il ■■■■ in casa giallorossa, dove tuttavia ■■■ si è ancora digerita ■ sconfitta a tavolino nel match con l'Altarese. I dirigenti tabiesi presenteranno ricorso contro la decisione del giudice sportivo che non ha tenuto conto della particolare situazione verificatasi nel ponente dopo l'alluvione. Nel campo di Taggia si era infatti aperta una voragine che il Comune non era riuscito ■ riparare prima della partita, perchè i mezzi idonei ■■■■ tutti impegnati per le emergenze. La quinta giornata ha riservato un pareggio nel derby del ponente. Reti inviolate ■ infatti tra ■. Ampelio e Camporosso, mentre la Riviera è caduta a Alassio sotto i colpi dell'inossidabile Marino Cantore, autore di una doppietta.

**Seconda.** Il ■■■■■ sul Borghetto ha regalato al S. Biagio il primato, in un quarto turno complessivamente positivo per le imperiesi, con la pesante eccezione del S. Stefano. Festeggiano Pontedassio e Dolcedo ■ il tecnico dei lilla, Adolfo Ranise, ■■■ nasconde la gioia: «Nelle agre acsalinghe avevamo subito degli stop preoccupanti. Con il Calice, invece, il ■■l di Bruno ci ha dato un po' di tranquillità». [l. a.]

Il Palio Weekend è carica di energia: pronta a fare con te le cose che più ti piacciono e a seguirti ovunque, nelle tue giornate più impegnative come nel tempo libero. Oggi le soddisfazioni cominciano già dal prezzo: il tuo usato che vale zero vale almeno 3.600.000 lire di risparmio per passare a Fiat Palio Weekend. Questa auto sarà tua ■ partire da 19.900.000 lire. Fiat Palio Weekend: la tua energia non può più aspettare.

■ *Prezzo comprensivo della valutazione usato L. 3.600.000. Offerta valida fino a fine mese per le vetture disponibili presso la Rete.*

**AUTO 3** Via Privata Serenella, 8
18038 Sanremo (IM) - Tel. 0184/663008-9

**MAGNANI & C.** Corso Limonte Piemonte, 21/bis
18039 Ventimiglia (IM) - Tel. 0184/231208-9

PRODOTTI E DISTRIBUITI DA LUXOTTICA. MOD. 943

GIORGIO ARMANI
OCCHIALI

# "La casa è una macchina per abitare"

(Le Corbusier)

La [redacted] ideale: non la somma di mobili e spazi scoordinati tra loro, ma un unicum in cui ogni elemento [redacted] funzionale all'ambiente [redacted] si fonde strutturalmente con esso. Ogni arredamento Biarreda risponde a questi criteri di unità e armonia: e la differenza si vede. Se anche tu vuoi rendere originale e unica la tua casa senza muovere un dito, affidati a Biarreda. Avrai dei vantaggi altrettanto

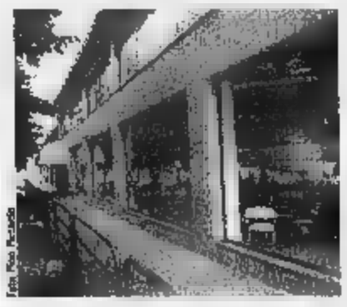

unici: marchi prestigiosi, progetti di arredatori professionisti e anteprime virtuali, consulenza nelle ristrutturazioni, trasporto [redacted] consegna con elevatore, installazione ad alta precisione, controlli post vendita [redacted] assistenza [redacted] vita. Tutto compreso nel prezzo. Solo da Biarreda.

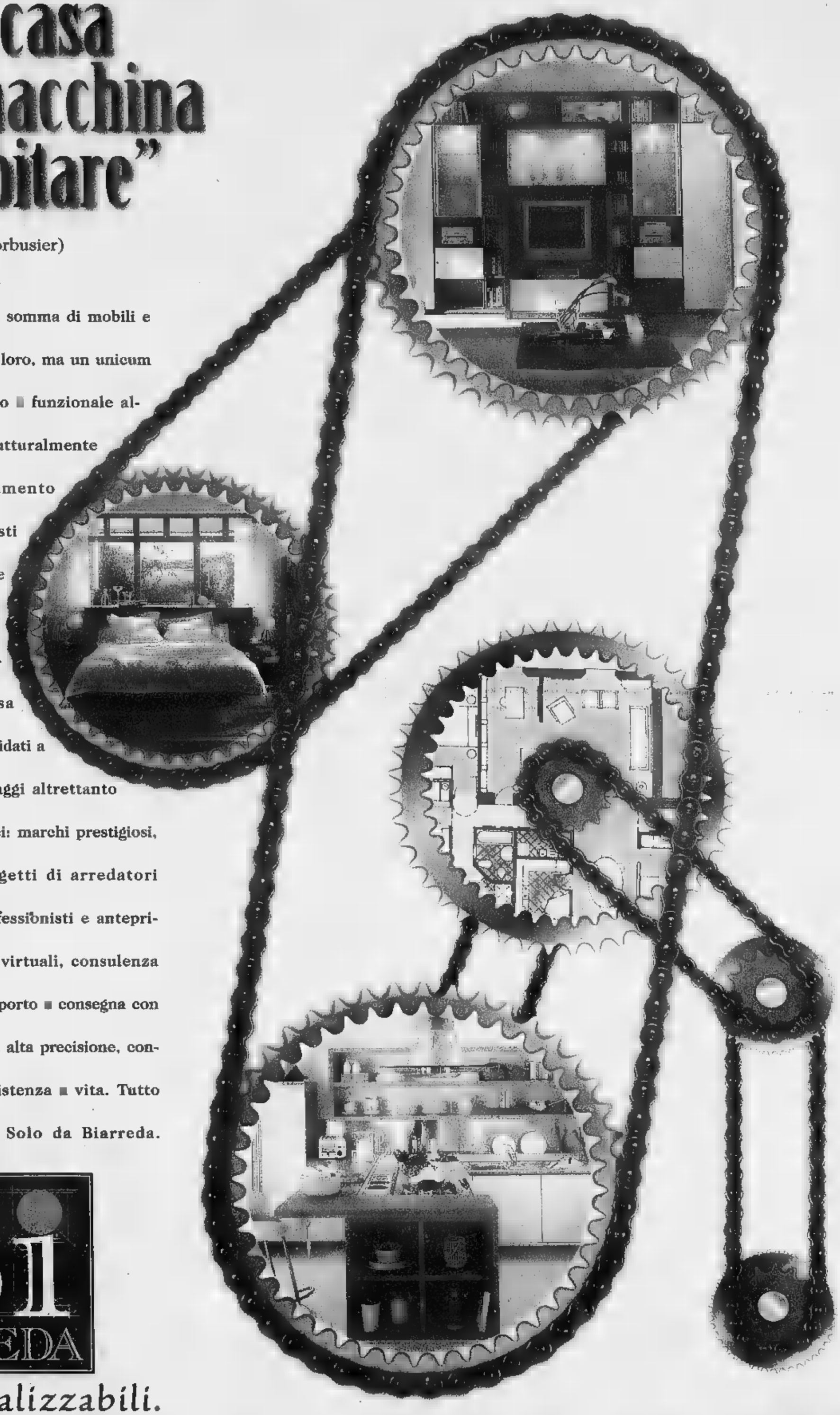

Bi ARREDA

*Progetti realizzabili.*

• BIARREDA • Via Matteotti, 47 (vicino al casello autostradale SV/TO) • ALTARE (Savona) • Telefono 019584851 r. a. [redacted] WWW. BIARREDA.COM [redacted]

Orari di apertura: tutti [redacted] dalle 9.00 alle 12.00 e dalle 15.00 alle 19.00 [redacted] la domenica e il lunedì mattina

La nuova corsa è stata istituita dall'Alitalia. Costo del biglietto: 160 mila

# Volo AZ To-Milano in autostrada

## *Per collegare Malpensa 2000*

Ha le ruote e viaggia sulla A 4 il nuovo «volo» Torino-Milano dell'Alitalia. Si tratta di un collegamento stradale, ma sui terminali della compagnia aerea italiana lo troverete identificato [illegible] un vero e proprio volo di linea, [illegible] la consueta sigla AZ. E' il servizio [illegible] «volobus» che parte da Torino Porta [illegible] Nuova, diretto all'aeroporto di Malpensa 2000. Permette di fare il «check-in» del bagaglio prima [illegible] salire sull'autobus. E' gratuito solo per i passeggeri dell'Alitalia. Gli altri pagano [illegible] mila lire per l'andata e ritorno. Viaggia tre volte al giorno dal lunedì al venerdì, [illegible] e durante il fine settimana. E' il simbolo di quanto Alitalia voglia spostare [illegible] baricentro del traffico aereo verso lo scalo in provincia di Varese appena inaugurato. Nei giorni scorsi si [illegible] discusso della cancellazione di alcune tratte in partenza [illegible] Caselle. E dall'aeroporto [illegible] erano arrivate le voci di chi riteneva ormai «snobbato» questo scalo dall'Alitalia. Gli esempi sono le cancellazione del collegamento con Parigi o il trasferimento di quello con Londra sullo scalo più scomodo di Stansted.

Tutte le strade portano a Malpensa, dunque. Anche se poi, visti i primi due giorni [illegible] [illegible] allo scalo milanese, le attese e i disagi sembrano scoraggiare i torinesi, che probabilmente continueranno [illegible] rivolgersi, se possibile, a Caselle. Ma quanto costano i collegamenti? Nel [illegible] del volobus dell'Alitalia, il costo dello spostamento [illegible] compreso nel prezzo del biglietto. Facciamo un esempio: se acquisto un Malpensa-New York, diventa Torino-Malpensa-New York [illegible] za cambiamenti di prezzo. La tariffa sarebbe di 160 mila lire solo andata, ma questo costo non viene aggiunto al normale prezzo del volo da Milano. Si viaggia gratis, in-[illegible]. A meno di non avere in tasca un biglietto con un'altra compagnia aerea, [illegible] ancora nessun biglietto. Il servizio [illegible] partito domenica, [illegible] po' in sordina, sempre con meno [illegible] dieci passeggeri [illegible] bordo.

Ci sono poi altre soluzioni per arrivare allo scalo lombardo.

[illegible] Sempre da Porta Nuova una corsa in taxi non è alla portata di tutti: 400 mila lire solo andata. Lo hanno appurato [illegible] un certo dolore ieri mattina due giovani inglesi che [illegible] stati bloccati in stazione [illegible] sciopero dei ferrovieri lombardi, agitazione che ha portato alla cancellazione dei collegamenti ferroviari.

[illegible] Si può arrivare al nuovo scalo anche [illegible] Milano Centrale. Un viaggio in [illegible]: l'Interregionale impiega un'ora e cinquanta minuti e costa, sola andata, 23.500 in prima classe, 14.000 in seconda; l'Intercity un'ora e trentacinque al prezzo di 37.500 in prima [illegible] 22.500 in seconda. Una volta in stazione a Milano si prende la navetta della «Air Pullman». Parte ogni mezz'o-[illegible] dalla stazione, [illegible] cominciare dalle 5,30 [illegible] mattino. Costa 13.000 lire sola andata. Attenzio-[illegible] le [illegible] alla mezz'ora sono dirette ancora alla Malpensa vecchia. Da qui [illegible] comunque possibile utilizzare il servizio navetta fino al [illegible] scalo, con uno spostamento [illegible] dieci minuti. Altra possibilità: dalla stazione milanese si prende la metro fino alla fermata Cadorna e [illegible] lì parte un'altra navetta solo per Malpensa [illegible] Prezzo identico.

[illegible] [illegible] C'è poi la soluzione automobile. Sono circa 150 chilometri, a seconda della strada che si prende. Calcolando il costo al chilome-[illegible] con la tabella dell'Aci (lire [illegible] al km, che comprende l'usura, l'assicurazione insomma tutte le spese, [illegible] prendendo come esempio una Fiat Brava 1600 di due anni), fa 94.000 lire. Alla Malpensa 2000, [illegible] parcheggio costa [illegible] lire al giorno.

[illegible] Il più concorrenziale sembra l'autobus della Sadem. Parte da corso Inghilterra tutte le mattine alle 7,15 [illegible] la domenica e il lunedì c'è [illegible] [illegible] anche alle 10. Costa 30.000 lire sola andata e [illegible] mette due [illegible] Lo stesso tempo del «volobus» dell'Alitalia.

**ECCO I CONTI A CONFRONTO**

- [illegible] SADEM [illegible] CORSO INGHILTERRA — lire 30.000
- [illegible] DA PORTA NUOVA — lire 400.000
- TRENO + [illegible]
  Interregionale Torino Porta Nuova-Milano Centrale: **lire 23.500** in prima classe e [illegible] **14.000** in seconda classe
  Intercity: **lire 37.500** in prima classe, **lire 22.500** in seconda classe
  Autobus Milano-Centrale Malpensa: lire 13.000
- [illegible] — lire 166.000
- [illegible] — lire 94.000

(secondo lo tariffo chilometrica Aci che calcola tutti i costi del veicolo, in questo caso, come esempio, una Fiat Brava di due anni, 1600 cc, di 50 mila km)

Il bus dell'Alitalia viaggia [illegible] volte al giorno [illegible] lunedì al venerdì. Due corse [illegible] giorno invece [illegible] previste [illegible] fine settimana

Il «volobus» parte dalla stazione Porta Nuova
Check-in del bagaglio prima della partenza

## IN BREVE

### PI[illegible] [illegible] VALLE D'AOSTA

**[illegible] Novelli [illegible] guida [illegible] Taurinense**

**TORINO.** Cerimonia di avvicendamento oggi, ore 11 nella caserma Montegrappa, alla guida della Brigata alpina Taurinense. Il brigadiere generale Armando Novelli (nella foto) lascia il comando al collega Pietro Frisone, 51 anni, già addetto militare all'Ambasciata italiana [illegible] Mosca. Novelli andrà [illegible] comandare la Scuola sottufficiali dell'Esercito a Viterbo, destinata a diventare una vera e propria «università per i marescialli». Sotto il comando di Novelli, la Taurinense [illegible] stata impegnata nella missione «Alba» in Albania, e per oltre sei mesi in Bosnia, nell'ambito della missione «Sfor» della Nato. Durante il periodo di comando del contingente italiano a Sarajevo, il generale Novelli ha anche portato a termine numerose missioni umanitarie in stretto collegamento con la cooperazione italiana ed associazioni di volontariato.

**[illegible] imprenditori liguri «Serve [illegible] sviluppo»**

**GENOVA.** Centinaia di imprenditori, politici, professionisti hanno gremito ieri il Salone di Palazzo Ducale di Genova per l'Assemblea pubblica dell'Assindustria nel corso della quale il presidente, Riccardo Garrone, ha annunciato una [illegible] di richieste al mondo politico per rilanciare lo sviluppo, l'occupazione [illegible] la ripresa del territorio. Garrone ha anche annunciato di dar vita [illegible] un Forum nelle prossime settimane.

**I piromani in [illegible] nella [illegible] degli hotel**

**SANREMO.** Attentato incendiario l'altra notte nella zona dei grandi alberghi [illegible] Sanremo, al quartiere Foro. I piromani hanno distrutto un furgone «Iveco Daily» della ditta di cal-[illegible] «Suole e cuoio» danneggiando lievemente un pullman gran turismo tedesco. I danni ammontano ad una trentina di milioni. I carabinieri, che [illegible] stanno occupando delle indagini, hanno confermato l'origine dolosa delle fiamme.

**Ammonito [illegible] giudice Ferrua [illegible] conferma**

**ASTI.** La Cassazione ha confermato l'ammonizione del Csm nei confronti di Aldo Ferrua (nella foto), [illegible] giudice della Corte d'Appello di Torino. Il magistrato era stato ammonito dal Csm per una vicenda che risale ai primi Anni '90 quando era procuratore presso la pretura ad Asti. In un procedimento, aveva ricevuto dalla parte offesa (un concessionario d'auto) due biglietti omaggio per assistere a [illegible] partita del Torino [illegible] due confezioni di vino. Era anche stata aperto un procedimento penale nei confronti di Ferrua, nel quale [illegible] stato prima condannato e poi assolto dall'accusa di abuso «perchè il fatto non sussiste». La Cassazione ha però confermato il comportamento definito «disdicevole» del magistrato. Ferrua racconterà la sua storia in [illegible] libro [illegible] uscita a novembre, con prefazione di Bruno Vespa.

Gran Paradiso

**[illegible]i inaugura sede [illegible]novata del Parco**

Dopo quattro anni e mezzo il Parco nazionale del Gran Paradiso esce dal commissariamento. L'ha assicurato, ieri, il ministro per l'Ambiente Edo Ronchi, inaugurando [illegible] restaurata [illegible] ampliata sede «storica» dell'Ente nazionale Gran Paradiso, in via della Rocca. «Entro breve tempo - ha fatto sapere il ministro - verrà superato [illegible] stato di commissariamento del Parco che dura dal '94 [illegible] verrà [illegible] minato il presidente che resterà [illegible] [illegible] cinque anni». All'inaugurazione [illegible] presente, oltre al [illegible] direttore del Parco Michele Ottino, anche l'attuale commissario straordinario Franco Montacchini, candidato unico alla nuova presidenza. «L'Italia sarà presto il Paese europeo con il maggior numero di parchi nazionali» ha detto il ministro ricordando che attualmente sono 17 ma che ne [illegible] in arrivo altri tre (Cinque Terre, Appennino Tosco-Emiliano, Sila). Ronchi ha poi sottolineato che i contributi per i parchi [illegible] aumentati. «Attualmente abbiamo una disponibilità di cassa [illegible] 480 miliardi a fronte di un contributo passato di [illegible] miliardi l'anno».

Il magistrato ipotizza una truffa: centinaia le prescrizioni sospette dei farmaci

# Doping, spuntano anche false ricette

## *Ormoni ed «epo» a persone sane, pagati dalle Asl*

Guariniello [illegible] e trova che si prescrivevano [illegible] della crescita e eritropoietina, il top del doping, a persone [illegible] e [illegible] spese del [illegible] sanitario nazionale. Una truffa aggravata ai danni dell'ente pubblico si affaccia dall'ennesimo sviluppo dell'inchiesta giudiziaria nata dalle dichiarazioni di Zdenek Zeman.

I conti della truffa non sono ancora possibili, ma per indiguarsi è già sufficiente la scoperta di ricette mediche presumibilmente false e che, in ogni caso, riportavano codici di specialisti veri, ma non più convenzionati [illegible] il sistema sanitario pubblico. E' ovvio che i controlli sono arrivati in ritardo e per il momento [illegible] fermano al 1997.

Abbiamo già dato conto del migliaio di ricette a rischio fra le 22 mila dell'anno [illegible] in Piemonte, per quanto riguarda la prescrizione dell'ormone della crescita. Il settore dell'assessorato regionale alla Sanità che si occupa dei controlli dell'attività sanitaria sta lavorando anche sui tabulati dell'eritropoietina e per [illegible] momento indica nell'ordine delle centinaia le ricette sospette.

C'è anche un altro aspetto che emerge dalle verifiche sollecitate dai Nas per conto di Guariniello: nonostante il Cuf (il comitato unico [illegible] farmaci) [illegible] dato disposizioni piuttosto rigide, valide sino all'altro ieri, ricette [illegible] prodotti [illegible] base [illegible] eritropoietina [illegible] state firmate anche da medici generici nel corso del 1997. E comunque il servizio regionale [illegible] rimborsato per [illegible] [illegible] anno 7 miliardi e 277 milioni per il costo di tutti i farmaci con eritropoietina. All'interno [illegible] quella somma si può cercare di quantificare la truffa ai danni della collettività.

Per il 1998 si hanno indicazioni parziali, relative ai primi sei mesi: 4 miliardi [illegible] 233 milioni di rimborsi per 6.887 ricette. La proiezione sull'intero [illegible] farebbe pensare [illegible] un'impennata di prescrizioni, consumi e costi. Ma dai conti del 1997 (13.265 ricette e i conseguenti 7 miliardi [illegible] rotti di spesa pubblica) mancano, ci è stato precisato, i dati da maggio a luglio compreso delle Asl torinesi: la società cui era stata appaltata la registrazione delle ricette non sarebbe sinora stata in grado di ricostruire la contabilizzazione di quel periodo.

Figuriamoci il [illegible]: controlli inesistenti per il passato, uno scandalo che ha potuto svilupparsi di conseguenza [illegible] consegnare alla necessità di contenere la spesa pubblica un caso paradossale. Ma [illegible] Adesso Guariniello vuole andare sino in fondo. [illegible] non solo per Torino. **[al. ga.]**

**[illegible] DENUNCIATI IN 19**

## *Blitz della Finanza allo stadio*

Oltre tremila magliette con i colori della Juventus e dell'Inter, pantaloncini [illegible] cappellini prodotti senza l'autorizzazione all'uso del «logo» delle squadre [illegible] degli sponsor, sono state sequestrati domenica dai finanzieri del Nucleo regionale della Tributaria. Le Fiamme gialle hanno scoperto i capi [illegible] abbigliamento «abusivi» passando al setaccio l'area esterna dello stadio Delle Alpi [illegible] controllando i venditori ambulanti del piazzale. Diciannove commercianti sono stati denunciati alla Procura della repubblica per commercio di prodotti contraffatti [illegible] ricettazione. L'uso del marchio delle squadre [illegible] degli sponsor è, infatti, di esclusiva pertinenza dei club, oltre che della Robe di Kappa per il [illegible] bianconero e della Nike per [illegible] compagine milanese. Il blitz si inquadra in una più ampia attività [illegible] contrasto del commercio di prodotti contraffatti, avviata dai militari.

**I sindaci: eliminiamo quell'incrocio-killer**

**BIELLA.** Ancora un incidente all'incrocio-killer sulla statale per Vercelli. Non ci sono feriti gravi, ma i sindaci tornano [illegible] lanciare l'allarme: «Bisogna fare subito qualcosa». L'Anas s'è chiamata fuori, perché non ha soldi. Così tocca alla Provincia cercare una soluzione: l'incro-[illegible] è in curva e al fondo di un avvallamento. «Due le possibilità - dice l'assessore Giuseppe Nicolo -: un semaforo [illegible] una rotonda alla francese».

**La [illegible] [illegible] riposo [illegible] Genova [illegible] abusiva**

**GENOVA.** Una casa di riposo abusiva con otto anziani ultraottantenni non autosufficienti, uno dei quali affetto dal morbo di Parkinson, è stata sgomberata dalla polizia, ieri pomeriggio, in via Barabino, una strada del centro. La gestivano un uomo [illegible] una donna aiutati [illegible] un'extracomunitaria, senza personale medico nè infermieristico. La retta mensile era di un milione. «Li trattavano bene» hanno detto i parenti.

**[illegible]tà della fondazione [illegible]vi compie 800 anni**

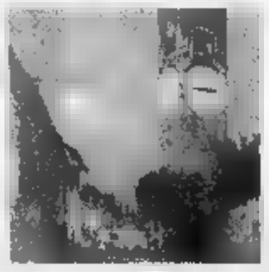

**MONDOVI'.** Oggi [illegible] città festeggia la «Giornata della fondazione» nell'ambito [illegible] celebrazioni per gli ottocento anni della nascita del Comune indipendente. Alle 9,30 [illegible] sindaco Riccardo Vaschetti ha convocato un Consiglio comunale straordinario pubblico per sottolineare [illegible] ricor-[illegible] (risale al 27 ottobre 1198 il primo documento [illegible] cui si cita [illegible] Comunità monregalese autonoma). Alle 10,30 invece, si [illegible]irà a Piazza (la parte più [illegible] della città [illegible] la torre del Belvedere) per la solenne [illegible] nella Cattedrale, concelebrata dal vescovo di Mondovì, Luciano Pancomio, e dai vicari generali della diocesi di Alba e di Asti. Parteciperanno rappresentanze delle associazioni [illegible] istituzioni cittadine, nonché delle scuole superiori di Mondovì. Uscita anticipata degli alunni delle Medie, per presenziare alla funzione. Alle 13, pranzo ufficiale all'Alberghiero.

**PAPA' DI NICHOLAS**

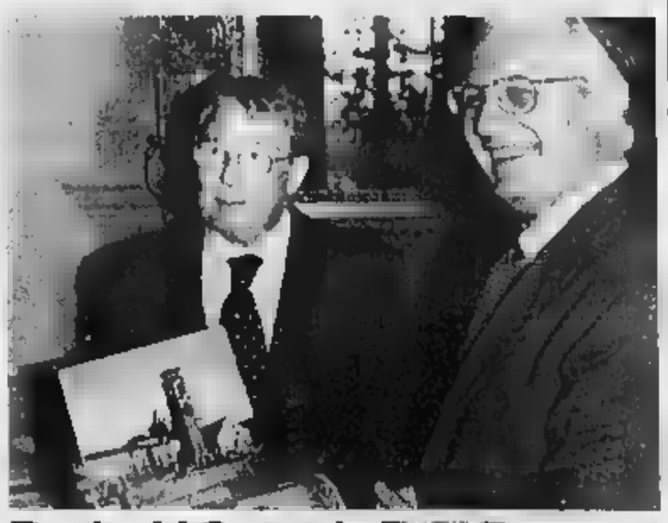

**Reginald Green in [illegible] Rossa**

Incontro in Sala Rossa di [illegible] [illegible] rappresentanza di amministratori [illegible] di esponenti dell'Aldo con Reginald Green, papà di Nicholas, il bambino ucciso dalla malavita in Calabria, i cui organi avevano salvato numerose vite, [illegible] le altre quella di una ra[illegible] siciliana che [illegible] [illegible] sposata e [illegible] [illegible] chiamato il figlio Nicholas. A ricevere Reginald Green, l'a[illegible] all'Istruzione, Paola Pozzi, che, accogliendo l'invito di alcuni consiglieri (Rattuello, Chiavari-[illegible] [illegible] Lospinuso del Cdu-Udr) ha lanciato l'ipotesi di intitolare un giardino o l'aula di una scuola al piccolo Nicholas, come «esempio di generosità» e per sensibilizzare i giovani sul problema della donazione di organi.

E' stampato [illegible] La Spezia: «Arriva alle Poste di Torino e lì si ferma troppo»

# Bollettino «lumaca» del Piemonte

## *La «Gazzetta ufficiale» della Regione in ritardo*

Il Bollettino [illegible] della Regione Piemonte viene recapitato agli utenti con alcuni giorni di ritardo, [illegible] volte persino con una settimana. La denun-[illegible] arriva da Mariangela Cotto, capogruppo del Cdu in Consiglio regionale. Spiega: [illegible] [illegible] verifi-[illegible] incrociata fatta sul territorio regionale è risultato che più volte la distribuzione del Bollettino viene operata [illegible] diversi giorni [illegible] ritardo rispetto [illegible] data di copertina che fa fede [illegible] decorrenza dei termini per [illegible] pubblicazione di atti, bandi [illegible] gara, concorsi». Le conseguenze? Negative: [illegible] pubblici amministratori, i privati e le aziende che [illegible] vario titolo hanno rapporti con la Regione si vedono ridurre i tempi per presentare le domande e quindi ne ricevono un danno. [illegible] Bollettino, infatti, è uno strumento tecnico operativo di fondamenta-[illegible] importanza».

Cotto ha presentato un'interrogazione urgente per conoscere se «la giunta ha accertato le reali cause dei ritardi [illegible] quali iniziative intende porre in [illegible] per evitare il ripetersi di tali situazioni che certamente non [illegible]tribuiscono a far risaltare la giusta volontà di assicurare efficienza [illegible] efficacia al servizio della Regione». Aggiunge: «La pubblica amministrazione punisce implacabilmente i ritardi, anche solo di un giorno, dei cittadini. La Regione [illegible] può permettersi questi inconvenienti».

Ma perchè il Bur arriva in ritardo? Il Bollettino viene stampato [illegible] La Spezia e [illegible] lì portato alle Poste di Torino dove [illegible] smistato. Giuliana Bottero, direttore del Bur, spiega: «Il problema dei ritardi nel ricevimento del Bollettino già da tempo preoccupa la Direzione-Redazione. Da un'esame puntuale delle segnalazioni degli abbonati risulta una discrepanza temporale tra la data di consegna alla Poste di Torino da parte dello stampatore e la data dell'effettivo smistamento dei bollettini. La dinamica dei fatti induce [illegible] ritenere che, [illegible] procedimento [illegible] smistamento, le [illegible] più immediate dei ritardi [illegible] disguidi vadano ricercate nelle diffi-[illegible]tà organizzative che stanno in questo momento attraversando le Poste di Torino». Da qui la scelta di «spostare in via sperimentale la sede di spedizione da Torino a La Spezia evitando così un'inutile trasporto e si usufruisce dei servizi postali di una sede [illegible] minori emergenze organizzative». Conclude Bottero: «Per facilitare la diffusione [illegible] Bollettino è stato deciso di immettere i dati della sezione concorsi e appalti su Internet. Dati che sono accessibili gratuitamente il giorno stesso [illegible] pubblicazione. Dal 1999 [illegible] prevista [illegible] consegna gratuita di una co[illegible] del Bollettino [illegible] tutti i Comuni del Piemonte [illegible] l'istituzione di forme [illegible] abbona-[illegible] dell'intero Bollettino [illegible] Internet».

**Maurizio Tropeano**

**[illegible] anti-droga [illegible]**

**ALESSANDRIA.** Si è conclusa all'alba di ieri una vasta operazione antidroga eseguita dalla squadra mobile. Sono [illegible] le per-[illegible] coinvolte: 12 arrestate e 28 denunciate. Fra gli arrestati tre albanesi: da loro gli altri inquisiti acquistavano marijuana, ecstasi e cocaina che poi spacciavano davanti ad alcune discoteche della provincia e in [illegible] zone della città. Sono anche stati sequestrati 20 milioni, pistole [illegible] oro.

**Novara, la stazione ferroviaria in [illegible]**

**NOVARA.** Stazione paralizzata ieri per [illegible] ore, dalle 9 alle 17, in seguito allo sciopero [illegible] personale Fs addetto alla circolazione in Lombardia. Per non rischiare ritardi, [illegible] di restare a piedi, molti pendolari novaresi ieri mattina hanno anticipato le loro partenze verso i posti di la-[illegible]. Dal primo mattino [illegible] tardo pomeriggio Novara è diventata [illegible] capolinea per i treni provenienti da Milano e diretti a Torino e in [illegible] inverso.

**[illegible] «Premio Saint-Vincent» [illegible] [illegible] cinema**

**SAINT-VINCENT.** Un osservatorio permanente sul cinema italiano: [illegible] questa l'idea di Felice Laudadio (nella foto), direttore del «Premio Saint-Vincent» delle Grolle d'oro che si è appena concluso. Laudadio ha lanciato la proposta a Regione Valle d'Aosta [illegible] Casinò da la Vallée e nei prossimi giorni formalizzarà la richiesta. [illegible] primo [illegible] del Casinò: «Proposta interessante». Il Festival del cinema italiano si concluderebbe sempre con la premiazione delle Grolle d'oro, ma dedicherebbe due giornate ai problemi della cinematografia made in Italy. A confronto sarebbero tutte le parti coinvolte nel mondo del cinema, dagli attori, ai registi, ai produttori. Al Festival sarebbero poi invitati anche i distributori stranieri per far diventare St-Vincent [illegible] sorta di «borsa» del cinema italiano.

OGS DMDAB

# LA STAMPA A SAVONA UN SUCCESSO QUOTIDIANO

■ FONTE ADS: INDAGINE SULLA DIFFUSIONE DEI QUOTIDIANI IN ITALIA.

## La Stampa si conferma il primo quotidiano nella provincia di Savona.

**Anche oggi [illegible] leggendo Il quotidiano più diffuso nella provincia di Savona*.**

**Le ragioni di questo primato? Sicuramente la completezza dell'informazione, che unisce le grandi firme del giornalismo nazionale ad una dettagliata e attenta informazione locale.**

**E poi il vantaggio di un servizio speciale, che vi offre la possibilità di ricevere la vostra copia a casa ogni mattina entro le 7.30, senza sovrapprezzo.**

**Grazie a tutti voi che, scegliendo La Stampa, ne rinnovate il successo di anno in anno. Anzi, di giorno in giorno.**

---

*Per le vostre inserzioni pubblicitarie sul quotidiano leader: Publikompass - Piazza Marconi 3/5, Savona. Telefono 019/811182.*

LA STAMPA SAVONA

IL TRILLO
CENTRO TIM Telecom Italia Mobile
domenica

LA STAMPA
# SAVONA
E PROVINCIA

IL TRILLO
RIVENDITORE AUTORIZZATO
omnitel
VARAZZE
domenica



red.: Savona, p. Marconi 3/6, tel. 019.802.081 - Stampa In, tel. 019.263.910

Dibattito nelle Circoscrizioni ma l'alternativa di via Falletti non convince

## Aurelia-bis, sbocco alla Rusca

### *E oggi in giunta i «pass» per i residenti*

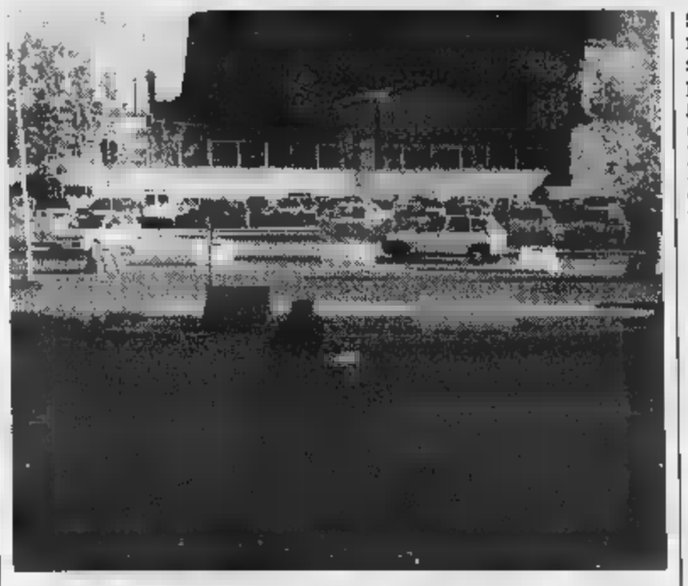

La rotatoria di Mazzini è «provvisoria» ormai da quasi 10

**SAVONA.** Il dibattito sull'Aurelia-bis approda nelle Circoscrizioni. E da parte da Villapiana. Entro il 7 novembre la giunta dovrà scegliere il tracciato da realizzare. Le alternative sono Lavagnola o via Falletti con la prima soluzione che è in pole-position per molti motivi. Per quanto riguarda il traffico urbano in arrivo una sistemazione per piazza Saffi, via Piave e via Cavour. Ci sono i soldi per la rotatoria di Mazzini.

**BIS.** Ieri in tarda serata riunione tra l'assessore al Traffico Piero Casaccia, quello all'Urbanistica Massimo Zunino e il Consiglio della seconda Circoscrizione, prima tappa di un iter informativo che porterà la giunta a illustrare i due tracciati dell'Aurelia-bis alla Seconda e alla Terza Circoscrizione, zone interessate dal tracciato. Spiega l'assessore all'Urbanistica, Zunino: «Il tracciato è deciso tranne che per l'ultimo tratto, da Valloria allo sbocco». Ad Albissola Marina passerà molto a monte, oltre l'autostrada. Ancora Zunino: «Le soluzioni o via Falletti oppure molto più a monte, parallelamente all'A-10 alla Rusca, appena sopra via Padova per poi attraversare il Letimbro accanto ai ponti dell'autostrada e della ferrovia». Quest'ipotesi sembra di gran lunga la più accreditata. Lo conferma anche l'assessore Casaccia: «Secondo me è la soluzione migliore. Eviterebbe anche un grande impatto sul centro città».

Pietro Casaccia, assessore al Traffico

**VILLAPIANA.** L'Aurelia-bis a monte consentirebbe al Comune di rivedere molto la viabilità a Villapiana, con un sistema di sensi unici nel reticolo via Cavour-via Verdi-via Torino-via Piave. «Anche piazza è un nodo da sistemare con una rotatoria più regolata sui flussi», spiega Casaccia.

**PUNTO DEL TRAFFICO.** Due gli appuntamenti per quanto riguarda il traffico. Oggi nella riunione di giunta l'assessore Casaccia porterà la pratica per attivare i pass per i residenti. Il progetto riguarda la sosta gratuita, tramite contrassegno, per chi risiede nella zona compresa tra via Gramsci, Paleocapa, corso Mazzini e via XX Settembre. La concessione del «pass» (uno per famiglia) costerà sulle 20 mila da pagare una-tantum.

Per quanto riguarda il piano del traffico, il progetto verrà illustrato da Casaccia alla giunta solo nella riunione di giovedì mattina. Conterrà, tra l'altro, lo spostamento del terminal dei bus o sotto la stazione Mongrifone o di fronte in parte di terreno privato adiacente ai parcheggi che i proprietari hanno concesso al Comune in comodato gratuito. Ci sarà poi lo spostamento del mercato settimanale per dare il via libera ai parcometri in piazza dell'ex stazione, la ridefinizione dei flussi di viabilità (con una possibile rotatoria) in piazza Diaz.

Due gli obiettivi a breve e lungo termine del Comune. La rotatoria di corso Mazzini (di fronte al mercato coperto). «Va sistemata al più presto - spiega Casaccia - perché la sperimentazione è finita con successo. Purtroppo non ci sono i soldi subito per fare i lavori». Secondo nodo: piazza Leon Pancaldo. C'è grande caos ma i tempi per risolvere la situazione sono più lunghi. «Abbiamo qualche idea - dice Casaccia - ma la sistemazione avverrà soltanto dopo la definizione del tracciato del mini-tram».

**Paride Pasquino**

Vanno all'asta i terreni del demanio

## L'esercito vende le sue proprietà

L'esercito vende i suoi terreni che non utilizza più. L'annuncio era stato dato mesi fa ma oggi diventa ufficiale, una delle ultime decisioni del governo Prodi. E in provincia di Savona scatta una sorta di «caccia al terreno demaniale». Anche perchè diverse proprietà dell'esercito fanno gola a privati, comuni, immobiliari che si troveranno, nel caso di «vittoria» all'asta, proprietarie di volumetrie da sfruttare. Il poco importa che si tratti di volumi un tempo destinati a magazzini o polveriere. Non a caso tra i possibili acquirenti ci sono gruppi come Sofipa, Metropolis e Consap, società nazionali che hanno disponibilità economiche decisamente superiori ai Comuni o alle immobiliari locali.

Ciò toglie che alcune «sorprese», nel Savonese, possano esserci. E' il caso di Magliolo e Calice Ligure, ex sedi di basi Nato e basi di trasmissioni, dove potrebbe «vincere» il Comune che, grazie anche ai contributi europei, vuole entrare in possesso del Pian dei Corsi e del Melogno per realizzare una centrale eolica in grado di realizzare energia elettrica per tutta la vallata.

Altro sito «interessante» è quello di Campochiesa, in regione Prato Grande, dove l'esercito mette in vendita l'ex polveriera. Il Piano regolatore prevede in quella zona una destinazione turistica e, quindi, da tempo ci sono società che cercano di mettere il «cappello» sulle volumetrie attualmente disponibili.

Altre zone che andranno all'asta nelle prossime settimane sono quelle dell'ex forte (bruciato) di Pontiinvrea e Stella, l'ex deposito esplosivi di Ortovero, l'ex poligono dei Lupi Morti a Finale Ligure e quello del poligono di Cairo Montenotte. Aree importanti che, comunque, possono interessare gli imprenditori edili di mezza Italia. **[s. p.]**

## Record di auto rimosse

### *Azione congiunta vigili-Acts*

Giro di vite di vigili e Acts contro chi lascia la macchina nelle aree riservate alle corriere

**SAVONA.** Giro di vite gli automobilisti che lasciano la macchina negli spazi riservati ai bus e ne intralciano la circolazione. Vigili urbani e «Acts» hanno studiato un'azione comune che ieri ha sortito i primi risultati: una decina di auto rimosse con il carroattrezzi e multe di 117 mila lire (alle quali bisogna poi aggiungere le 120 mila previste per le spese di rimozione) a carico dei trasgressori.

Azione congiunta, si diceva, nella quale sono impegnati due controllori dell'«Acts» che salgono a bordo delle (a fianco dell'autista) e sono in contatto radio con il deposito (per chiedere l'intervento del carroattrezzi) e con i vigili urbani.

Ieri mattina, in poche ore sono fioccate multe e rimozioni: in piazza Aldo Moro, piazza del Popolo, via Verdi, corso Colombo. Nel mirino altrettanti automobilisti che avevano parcheggiato l'auto negli spazi riservati alla fermata dei bus. L'operazione è continuata nel pomeriggio in vari quartieri cittadini, con altri interventi del carroattrezzi e rimozioni.

Intanto proseguono i controlli con l'autovelox nelle strade dove gli automobilisti sono soliti non rispettare i limiti di velocità. Sotto vazione via Nizza, Stalingrado, corso Vittorio Veneto, lungomare Matteotti, corso Ricci e il tratto cittadino di via Nazionale Piemonte, che sono da tempo le strade più a rischio dal punto di vista degli incidenti, spesso gravi. Negli ultimi giorni, la polizia municipale ha intensificato la vigilanza, comminando decine di multe. «Soltanto così - commentano al Comando di via Quarda - si può contrastare l'alta velocità che spesso è la causa determinante degli incidenti stradali». **[c. v.]**

Via Collodi: anziani in coda fin dalle prime ore del mattino

## Savona, arriva il vaccino ambulatori presi d'assalto

**SAVONA.** Arrivano i vaccini scatta l'«assalto» all'Ufficio d'Igiene. Ieri mattina, poco dopo l'alba, erano già decine le persone in fila. A metà mattinata ressa e spintoni, centinaia persone in fila per una prenotazione. Una situazione al limite della psicosi.

La campagna di profilassi antinfluenzale iniziata quest'anno all'insegna dei timori e della paura che le scorte di vaccino potessero esaurirsi in poche ore.

Il caso della settimana a Genova (Asl 3) - quando le scorte erano state letteralmente bruciate in pochissimo tempo disagi e polemiche tanto da richiedere un intervento dello stesso assessore regionale alla Sanità Franco Bertolani - evidentemente ha avuto riflessi anche sui savonesi.

Il resto lo ha fatto probabilmente una scarsa campagna informativa da parte dell'Asl. Il fatto è che ieri mattina Collodi sembrava una bolgia dantesca con persone - molte delle quali - in fila già alle 6 del mattino per non perdere un'improbabile priorità. Le vaccinazioni sono poi iniziate ma in moltissimi hanno dovuto accontentarsi di un appuntamento per i prossimi giorni.

Gli ambulatori di via Collodi

I responsabili dell'Ufficio d'Igiene consigliano tutti i residenti nell'ambito dell'Asl di contattare, anche telefonicamente, gli ambulatori di zona per prenotare la vaccinazione.

Ieri dalla 12 alle 13 è stata poi la volta dei medici di famiglia, cui è affidato un delicato compito di collaborazione per la campagna antinfluenzale. Per ora l'azienda sanitaria ha distribuito la quota base di vaccino: 40 fiale per ogni medico ogni mille mutuati. Ma è probabile che in secondo tempo la dotazione venga alzata a quota 70.

Intanto la Regione ha preparato guida al vaccino. dovrà essere somministrato gratuitamente ai soggetti al di dei anni, ai bambini agli adulti affetti da malattie croniche e debilitanti, agli addetti a servizi pubblici di primario interesse collettivo e al personale di assistenza ai malati ad alto rischio. **[p. p.]**

CHI ERA

PROTAGONISTA DI UNA LUNGA STAGIONE

Stamani alle 9 i funerali nella chiesa parrocchiale di Vado Ligure. Le tappe della sua carriera

## Il «calcio» in lutto: è morto Felicino Pellizzari

### *L'ex allenatore ha cessato di vivere al S. Paolo all'età di 79 anni*

**VADO L.** E' morto Felicino Pellizzari. Aveva 79 anni. Abitava assieme alla moglie Liliana in via Aurelia 5. Da tempo era ricoverato al San Paolo di Savona. Ex calciatore e tecnico di Vado, Veloce, Loanesi, Varazze, Albisola e poi del Savona, dove aveva conseguito i maggiori successi, era uscito dal mondo del calcio verso la fine degli Anni 70 anche se giornalmente seguiva le vicende legate alle società in cui aveva operato e se qualcuno glielo chiedeva dava ancora il suo contributo. E difatti anni assieme a Pierino Cucchi e con Victor Panucci in campo riuscì a salvare il Savona dalla retrocessione in Promozione. Era anche socio della sezione Veterani dello Sport di Savona. I funerali si svolgeranno oggi alle 9 nella chiesa parrocchiale di San Giovanni a Vado Ligure. Alla cerimonia parteciperanno dirigenti vecchi e nuovi del Savona e del Vado e tanti giocatori che Felicino aveva tenuto a battesimo. **[r. p.]**

Felicino Pellizzari in una foto risalente agli anni in cui era in piena attività

### *Un mister per davvero*

Pellizzari è stato un tecnico autentico, per il portamento e i modi signorili. E vero maestro per tanti calciatori.

Si era diplomato allenatore di prima categoria a Coverciano nel 53', terzo assoluto in Italia. Sui campi di casa nostra aveva portato, quando ancora impeversava il metodo, il nuovo verbo del calcio: il sistema. Un'autentica eresia, per i tifosi conservatori, quell'ala che andava a fare il battitore libero....

Mister Pellizzari: mi sia consentito un ricordo personale. Quand'ero un giovanissimo cronista sportivo è stato, per così dire, il primo allenatore. Dall'ormai scomparso campo di corso Ricci dove guidava gli «striscioni» mi riaccompagneva in Vespa verso il centro città e, con pazienza, si attardava a spiegarmi le tattiche. Aveva modo di fare che gli procurava simpatia a prima vista.

E' rimasto legato a tutti i giocatori che ha allenato, in particolare quelli della generazione dei Persenda, Cucchi, Mariani. Ogni volta che le «vecchie glorie» scendevano in campo lo volevano in panchina, era il loro insostituibile Non sarà più come prima, per tutti.

**Ivo Pastorino**

Invito ai commercianti della Confesercenti

## «Sabato parcheggiate nell'autosilo del porto»

**SAVONA.** I commercianti savonesi per un giorno parcheggeranno all'autosilo in modo da lasciare liberi i posteggi cittadini per la clientela. E' la proposta lanciata per sabato dalla Confesercenti. Intanto sta per nascere un consorzio fra Comune e privati per la gestione del macello di Legino.

**AUTOSILO.** La Confesercenti ha invitato i propri associati a parcheggiare per un giorno all'Autosilo del porto in modo da poter lasciare liberi i parcheggi del centro per la clientela. Grazie ad un accordo con Savona Car-Park, la società che gestisce il parcheggio portuale, i commercianti potranno sostare gratuitamente per un giorno nell'autosilo in modo da agevolare l'afflusso di clienti in città. Per poi accedere al silo i negozianti dovranno solo presentare un foglio timbrato. Si tratta di una proposta di propaganda con cui i commercianti intendono risolvere la cronica carenza di parcheggi che penalizza il commercio savonese.

**MACELLO.** Si profila un accordo fra Comune e macellai per la gestione del polo di Legino che verrà ultimato il prossimo anno. In piazzale Amburgo verranno infatti ospitati sia il macello civico, sia il mercato del pesce che verrà trasferito via Giuria. La ristrutturazione macello era stata fortemente voluta dall'assessore al Commercio Silvano Gianotti ma si tratterà di gestire la struttura in modo moderno. Per garantire efficacia ed economicità gestione l'assessore al Commercio Wilma Pennino ipotizza l'avvio di un consorzio con i macellai. La struttura dovrebbe garantire discreti introiti, dal momento che fra Genova e Ventimiglia quello di Savona sarà l'unico macello. Gli ambientalisti contestano l'avvio di una linea di macellazione anche per la carne di struzzo. Secondo il Comune il macello sarà ultimato entro la fine di maggio del prossimo anno. **[e. b.]**

Per compensare il prelievo sui redditi il Comune abbasserebbe l'Ici

# L'incubo dell'addizionale Irpef

## *A Savona previsto un gettito di 3 miliardi*

**SAVONA.** Sui contribuenti savonesi l'incubo dell'addizionale Irpef. Il ministero delle Fi- ha invitato i Comuni ad applicare il nuovo «balzello» che comporterebbe cospicui introiti alle casse degli enti locali. Per Palazzo Sisto si prefigura un g aggiuntivo di miliardi spese di accertamento e riscossione. Ma anche molti altri sindaci avranno la tentazione di applicare l'addizionale ai propri contribuenti.

Per invogliare gli amministratori comunali ad applicare l'addizionale Irpef dello 0,2 per cento, il ministero delle Finan- ha inviato ai principali Comuni una proiezione del gettito che verrebbe garantito. Per quanto riguarda Savona si ipotizza un introito variabile fra i 2 miliardi e 700 milioni e i 3 miliardi. Una cifra da mettere in tentazione anche i sindaci come Ruggeri che negli indirizzi di bilancio avevano garantito che il prossimo anno la pressione fiscale sarebbe rimasta invariata. tentazione per le amministrazioni locali è forte perchè si tratta di incamerare soldi netti, che non comportano oneri di accertamento riscos-. In pratica accadrebbe come per l'Ici, in cui una parte dell'aliquota (nel caso di Savona l'1 per mille) versato Comune direttamente dallo Stato. Con l'addizionale Irpef dello 0,2 per cento al Comune

L'addizionale «tenta» l'assessore Topi

verrebbero trasferiti 3 miliardi senza che l'Ufficio tributi di Palazzo Sisto debba compiere un solo atto. Si tratterebbe in pratica di una partita di giro, che però ai contribuenti savonesi costerà qualcosa. Secondo le prime stime il ministero delle Finanze ritiene che il prelievo aggiuntivo savonesi ammonterebbe a 60 mila lire pro capite. Non è un'enormità sul piano dell'immagine gioverà certo alle amministrazioni locali. In pratica il governo farà una finanziaria «leggera», delegando ai sindaci la brutta figura di aumentare le tasse per garantirsi l'autonomia impositiva.

A Palazzo Sisto l'addizionale Irpef comincia a fare proseliti. Da due settimane negli uffici finanziari non si parla di altro. L'assessore Antimo Topi pensa di poter utilizzare l'addizionale per modificare l'attuale sistema impositivo del Comune che basato in modo preponderante sull'Ici che di fatto è una tassa patrimoniale. Un sistema iniquo, i cui effetti potrebbero essere parzialmente attenuati proprio con l'addizionale. La manovra secondo le prime indiscrezioni filtrate da Palazzo Sisto potrebbe articolarsi in questo modo. La giunta applicando l'addizionale Irpef incasserebbe miliardi. Al tempo stesso gli amministratori di Palazzo Sisto potrebbero abbassare le aliquote dell'Ici. In questo modo i savonesi finirebbero per pagare le tasse soprattutto in ragione del reddito, mentre il immobiliare verrebbe sgravato un'imposta che in cinque anni ha già provocato una situazione di paralisi. Ma oltre che per Savona la tentazione addizionale sarà forte per i piccoli Comuni che non hanno altre fonti sostentamento efficaci.

**Ermanno Branca**

**Riscaldamento**

### *Oggi la deroga per accendere*

**SAVONA.** La giunta comunale Savona delibererà questa mattina, salvo sorprese dell'ultimo momento, la deroga per l'accensione anticipata degli impianti di riscaldamento condominiali.

Lo ha annunciato il sindaco Savona Carlo Ruggeri anche per venire incontro alle decine di richieste. Anche ieri mattina, a dispetto temperatura più mite rispetto ai giorni scorsi, le richieste di permesso sono state parecchie. La giunta comunale pare intenzionata comunque a una deroga parziale. Nel senso che, in attesa del termine fissato dalla normativa - vale a dire 1° novembre - sarà possibile, nei condominii con impianti centralizzati, accendere i termosifoni per 6 ore al giorno.

Per gli impianti privati (calderine domestiche) esistono prescrizioni e ognuno può accendere il riscaldamento negli orari che ritiene più opportuni. **[p. p.]**

**Provincia**

### *Ppi contro i ds per le «pagelle»*

**SAVONA.** Le grandi manovre per le candidature in Provincia dividono popolari e democratici di sinistra. Schermaglie a sei mesi dal voto, quando è il momento di presentare i nomi. Quasi certa appare infatti la ricandidatura, anche da parte dei Alessandro Garassini, alcune valutazioni sul operato - in particolare quelle espresse dal sindaco di Varazze Giovanni Busso, che ha detto che la Provincia ha operato bene per merito vice presiden- Giacobbe - hanno irritato i popolari.

Il vicesegretario provinciale ppi, Carlo Scrivano, responsabile Enti locali, sostiene: nessuno titolato a dare pagelle soprattutto quando si è sempre fatto riferimento a un gioco di squadra. Sorprende ancora volta la pretesa di voler decidere per tutta la coalizione».

Sull'alleanza Rifondazione, il ppi sostiene: «E' una partita chiusa, meglio guardare al centro». **[p. p.]**

Erano stati affidati al Comune

# I baby «vu cumprà» sono scappati

**SAVONA.** Sono scappati dal centro accoglienza della Migrantes Diocesana i sette baby cumprà marocchini che proprio sabato scorso, su decisione del tribunale dei minori, erano stati affidati al Comune. «Ho cercato di trattenerli in tutti i modi - dice don Giorgio Barbacini responsabile del centro missionario diocesano - ma loro erano troppo spaventati dalla notizia diffusa giornali e televisioni che sarebbero stati presto rimpatriati. Invano ho tentato di tranquillizzarli».

Tre di loro, i più grandi, sarebbero i a Torino. Altri quattro, di 12 e 13 anni, hanno preso le proprie cose, chiesto delle coperte e si fatti accompagnare alla stazione. «Pensavamo - dice ancora don Barbacini - che andassero a Torino. Invece ci risulta che si trovino nel Ponente, a Ventimiglia o a Sanremo. Mi auguro che si rifacciano vivi e che tornino nel centro dove fra l'altro stavano bene».

Il provvedimento del tribunale dei minori prevedeva l'affidamento dei minori al Comune e il loro reimpatrio non appena fossero stati rintracciati i genitori, in Marocco. Don Giorgio Barbacini ieri si è rivolto giudice dei minorenni sollecitando «urgentemente la sospensione dell'ordinanza per poter ristabilire un contatto con i ragazzi e ristudiare il caso in vista di soluzioni alternative». **[c. v.]**

**NOTIZIE FLASH**

***Veglia zia in ospedale e lo scippano del portafogli***

Derubato portafogli con i soldi mentre veglia la ricoverata in ospedale. E' successo nel reparto di traumatologia dell'ospedale San Paolo e la vittima del furto è un uomo di anni, P.B., abitante a Savona, che ha poi denunciato l'accaduto alla polizia. **[c. v.]**

***Allarme per maniaco nella dei giardini***

Allarme ieri, nei giardini di via delle Trincee. Alcune donne sarebbero state molestate da un uomo che riuscito a scappare prima dell'arrivo della volante. La polizia ha invece denunciato P.V., 45 anni, senza fissa dimora, per atti contrari alla pubblica decenza: l'uomo faceva la pipì in mezzo alla , in corso Italia. **[c. v.]**

***Finiscono contro un albero l'auto appena rubata***

Rubano una Fiat Uno, ma poi schiantano con l'auto contro un albero. L'episodio è avvenuto ieri a Ciantagalletto. L'auto, di proprietà di C.R., 45 anni, di Savona, è rimasta gravemente danneggiata. A Stella San Giovanni i ladri sono entrati nella di Giacomo M., anni, si sono impadroniti di un fucile da caccia. **[c. v.]**

***è di furto con destrezza***

Gli chiedono ha da cambiare 100 mila lire e lo derubano dei soldi che ha nel portafogli. Il furto destrezza è accaduto a Santuario, protagonisti due giovani, forse tossicomani. Il derubato è un pensionato di 66 anni che ha poi chiesto l'intervento della polizia. **[c. v.]**

***Bloccato dalla polizia spacciatore marocchino***

Gli agenti della squadra mobile hanno denunciato un marocchino di 39 anni, trovato in possdi alcune dosi di cocaina e di quasi dieci milioni in banconote italiane ed estere. I soldi sarebbero stati provento dell'attività spaccio dello straniero. **[c. v.]**

***Marito e moglie investiti un'auto via***

Marito e moglie investiti da un'auto sulla via Aurelia a Vado Ligure. E' successo domenica pomeriggio. Cinzia Fiorito, 38 anni, e Gianfranco Manzin, 40, abitante in via Turati, ti giudicati guaribili dai medici rispettivamente in 40 e in 15 giorni. **[c. v.]**

In corso Mazzini

## Anziano derubato di 15 milioni da falso medico

**SAVONA.** Avvicinano un anziano, gli prospettano un facile guadagno, lo convincono a prelevare i soldi in banca e scappano con il denaro. Una messinscena ben studiata, che continua a mietere vittime.

Ieri l'ennesimo raggiro, in corso Mazzini. Un pensionato 65 anni è stato avvicinato per strada da due sconosciuti di anni, ben vestiti, dai modi gentili. Uno indossava un camice bianco e si è fatto passare per medico. «Mi servono 15 milioni - ha raccontato - per comprare delle costosissime medicine delle quali ha bisogno un mio cliente. Se mi aiuta, le farà guadagnare un milione, in poche ore». Il pensionato ha prelevato 15 milioni in banca e li ha consegnati agli sconosciuti. Questi in cambio gli hanno dato cofanetto con la preziosa medicina che l'uomo avrebbe dovuto dare alla moglie del cardiopatico. «Arriverà a momenti, con i 16 milioni» hanno spiegato. La donna non si è più presentata. Nel cofanetto c'erano molle e bulloni. **[c. v.]**

Lavori di restauro

## Una rotatoria nella piazza di Legino

**SAVONA.** Un look per la piazza di Legino. Inizieranno, infatti, nei prossimi giorni i lavori di restauro che prevedono la realizzazione di una rotatoria aiuole e panchine che si andranno ad aggiungere a quelle già presenti. Ma non è tutto. E' prevista anche una nuova illuminazione, mentre la viabilità subirà modifiche. I lavori dovrebbero concludersi entro quattro mesi. «Il restauro - hanno spiegato ieri mattina al Comando della polizia municipale - comporterà il sacrificio di qualche posto auto. Non sarà, infatti, più possibile parcheggiare in alla piazza come succede adesso».

Intanto ha preso il via tiere della Telecom che interessa la strada che dalla discarica di Cima Montà conduce alla alture di Legino. Gli scavi riguarderanno anche via Nostra Signora del Monte, via Grondona e via Quintana. I lavori dovrebbero protarsi per e comporteranno volta per volta la chiusura di ampi tratti di strada. **(c. v.)**

Nuova sezione

## Sdi, Aschieri coordinatore ad Albisola

S. I socialisti democratici si espandono ad Albisola Superiore. E' stata infatti costituita ufficialmente la Albisola Superiore partito Sdi. Dopo un'ampia discussione avvenuta nella sede della Federazione a Savona sono anche fissati i punti del programma in vista delle elezioni della prossima primavera.

L'assemblea ha anche eletto un coordinatore, Gioacchino Aschieri che sarà affiancato da due vice: si tratta di Giuseppe Gulli e Lorenzo Scotti. Hanno aderito alla nuova sezione albisolese dei socialisti democratici anche Giovanni Martolini, MImma Pittaluga, Giorgio Torazzini, Bruno Capato e Antonio Sturniolo. Per quanto riguarda il programma in vista delle elezioni provinciali della primavera 1999 e quelle per il rinnovo dell'amministrazione comunale. I punti su cui lavorerà la nuova sezione sono il recupero dell'elettorato socialista, la viabilità (Aurelia-bis e metrò leggero oltre al recupero delle aree dismesse. **[p. p.]**

Il tecnico federale replica: «Sono posto con la coscienza»

# Caso doping, un atleta accusa l'ex c.t. della Nazionale pesi

**SAVONA.** Doping: si riaprono Savona vecchie vicende e polemiche.

A riavvivare il passato, quello che porta all'ex centro federale di Monturbano della nazionale pesistica e agli anni 1984/89, sono due scintille. L'autodenuncia pubblica di un ex pesista savonese, V.P., che ha dichiarato di aver assunto sostanze dopanti e di essere stato «disposto a morire per una medaglia», e che si è rivolto ad un consigliere circoscrizionale per spingere il Comune ad avviare un'inchiesta sul mondo dello sport savonese.

Quindi, denuncia presentata alla magistratura da altro pesista di Savona, l'ex azzurro Pietro Puiia, che ha richiamato in l'ex commissario tecnico della nazionale pesi Claudio Poletti, tuttora in forze al Coni. Il pm, procuratore capo Vincenzo Scolastico - uno dei primi magistrati ad indagare sugli atleti «gonfiati» - non è voluto entrare nel merito. Il nome di Poletti sarebbe stato iscritto nel registro degli indagati: un atto dovuto, in presenza di una denuncia.

Il procuratore Vincenzo Scolastico

Quanto all'ex «ct», questi si è limitato a confutare le tesi d'accusa ipotizzate nella denuncia. «E' stato detto che io riceverei una congrua retribuzione per gestire una palestra chiusa. E' falso. Innanzitutto la palestra è aperta. E' rimasta chiusa alcuni anni per far fronte a lavori di ristrutturazione e non come è stato detto per il caso doping, quindi riaperta nel '95. Io ho mantenil mio posto di dipendende Coni: ho controllato i lavori, ho continuato a svolgere le funzioni di docente federale e collaboratore del Centro studi della Federazione. Attualmente svolgo compiti di tecnico sportivo nel settore pattinaggio e di funzionario delegato per le palestre».

La questione doping. Ancora Poletti: «Quanto avevo da dire l'ho già detto al procuratore Russo, che condusse l'inchiesta a Savona (tutti i reati risultarono prescritti). Non mi sembrerebbe serio parlarne ora ai giornali». Ma la vecchia inchiesta ormai sepolta. «E' ancora aperta causa civile intentata da Puiia richiesta di risarcimento danni» (Puiia sostiene di aver subito lesioni fisiche a causa del doping). E' stato convocato dal pm? «No, ma nel caso lo riterrei, sono a sua disposizione. Ho coscienza a posto». **p.)**

## LETTERE AL GIORNALE

### Camera commercio Il presidente precisa

Ho letto con attenzione l'articolo del giorno 20 che illustra l'attuale per il rinnovo delle cariche alla Camera Commercio di Savona. mi siano consentite alcune precisazioni:

1) a gennaio di quest'anno ho compiuto cinque anni di mandato e sono quindi quasi alla fidel sesto; la legge 472/95 «Regolamento di attuazione della L.580/93 prevede che presidenza e giunta rimangano in carica, con piena legittimazione, fino all'insediamento dei nuovi Consigli li; 3) Infine, il presidente in carica, deve, per dovere etico, mantenere la massima discrezione e neutralità per tutti i candidati alle future cariche camerali, presidente compreso. Questo senza nulla togliere alla stima personale per ciascuno di loro.

**Pietro Picciocchi**, presidente Camera di Commercio

### Incredibili peripezie per il conto corrente

Quale titolare di conto corrente presso la Nazionale del Lavoro (filiale di piazza Marconi, Savona) mi è accaduto fatto increscioso. Infatti in data luglio ho firmato richiedi estinzione di detto conto dopo prelevato mila lire e lasciato in deposito 86.452 lire. Senonché in data 7 ottobre mi è pervenuto un estratto conto con un addebito di 27.547 lire. In poche parole, per estinguere un conto attivo 86.452 lire, ho dovuto pagare la somma di 113.999 lire. Chieste spiegazioni al personale, mi sono stati forniti chiarimenti... poco chiari e cioé che tale somma concerneva «competenze su c.c.». Ho versato quanto ancora dovuto ed ho chiesto il rilascio di una dichiarazione attestante che nulla più dovevo alla suddetta banca. Solo dopo lunga ed insistente richiesta (nonché lunga protrattasi per oltre un'ora), riuscito ad ottenere tale dichiarazione.

**Camillo Boccia**, Savona

### tossicodipendente chiede comprensione

Sono un ex tossicodipendente di Savona. Ho iniziato a drogarmi a 16 anni e ho continuato fino a 22, fra furti e altri vari modi per procurarmi i soldi. Per grazia ricevuta mi ritrovai il febbraio '91 in una comunità terapeutica francescana. Qui ho cambiato la mia vita, ho passato anni in questo centro, anni fatica e di gioia. Ho imparato a rispettare me stesso e gli altri. Più importante, ho trovato la fede. Dopo 2 anni di volontariato, sono uscito dalla comunità. Sono tornato a Savona, capace di camminare con le mie gambe, mi sono adattato e fare di tutto. ripreso la residenza in casa e subito è iniziato il calvario, con una cadenza costante mi sono iniziate ad arrivare multe su multe accumulate durante il periodo della tossicodipendenza, l'ultima del 12 ottobre 1998, risalente al 1987 è di 2.790.580. Nessuno di questi esattori o altro mi ha mia chiesto come va? Lavori, non lavori, bene, stai male? Spero che qualcuno farmi delle domande e capire che c'è qualcosa che non

**A. N.**, Celle Ligure

**Scrivere a La Stampa, piazza Marconi 3/6, Savona Per i fax: 019/810.971**

## NUMERI UTILI

**[tutta la provincia]**

**118 Savona Soccorso**

**GUARDIA MEDICA**

*Notturna (dalle ore 20 alle ore 8), prefestiva e festiva (dalle ore 14 del sabato alle ore 8 del lunedì):*
**Distretto Savona:** tel. n. v. 167.566.666 **(da Varazze a Spotorno).**
**Albenga Ligure:** tel. n. v. 167.558.688 **(da Noli a Borghetto).**
di tel. num. v. (da a Andora).
Cairo e Valtel. n.v.

**FARMACIE DI TURNO**

**SAVONA**
Sono di turno dalle ore 8,30 alle 19,30:
*Moderna*, via Montenotte 103, tel. 019-829.862.
*Riccardi*, via Piave 38, tel. 019-850.802.
*Vaienti*, via 4 (Zinola), tel. 019-881.156.
Il servizio notturno viene garantito dalle 19,30 alle 8,30 dalla farmacia:
*Delle Ferrere*, Italia 153, tel. 827.202.

Sono inoltre reperibili:
**ALASSIO**
via Vittorio Veneto 3, tel. 640.606.
**ALBENGA**
*Degli Ingauni*, via Dalmazia 13, tel. 52.216.
**ALBISSOLA MARINA**
*Fontana*, via Biglieti 24, tel. 019-481.618.
**ALBISSOLA SUPERIORE**
*Maris*, 152, tel. 480.243.
**BORGHETTO S. SPIRITO**
*Franchi*, via Colombo 15, tel.
**CAIRO MONTENOTTE**
*Rodino*, via Pontici 31, tel.
**CERIALE**
*Comunale*, via Aurelia 146, tel.
**FINALE LIGURE**
*Richeri*, corso Europa, tel. 691.705.
**LOANO**
*San Giovanni*, via Garibaldi 151.
**MILLESIMO**
*Saroldi*, piazza Italia 45, tel. 565.650.
**NOLI**
*Monte Ursino*, c.so 10, tel. 019-
**SPOTORNO**
*Clarisi*, piazza Colombo 1, telefono 019-745.382.
**PIETRA LIGURE**
*Finadri*, piazza della Basilica, tel. 626.036.
**VADO LIGURE**
*Scarsi*, via Gramsci 62, tel. 880.184.
*Montenero*, Marchia II, tel.

## STATO CIVILE

26
**NATI.** Wiliam Mendicino.
**MORTI.** Maria Brigida Falotico ved. Milesi, di 63 anni, abitante a Borghetto in via Tevere; funzione religiosa questa mattina alle 8,55 nella cappella dell'obitorio dell'ospedale San Paolo, seguirà trasporto salma al cimitero Borghetto.

Emanuele Guadagnini, anni, abitante a Napoli; i funerali si svolgeranno questa mattina alle 10 in duomo, seguirà trasporto al cimitero di Zinola.

Angela Guadagnino, anni, abitante a Celle Ligure in via Consolazione; trasporto diretto previsto per oggi alle 9,45 al cimitero Celle.

Angelina ved. Parabolani, 88 anni, abitante a Savona in via Mondovì; i funerali si svolgeranno questa mattina alle 10,45 nella chiesa parrocchiale di San Francesco.

Felice Pelizzari, anni, residente a Ligure in via Rovella; trasporto previsto per questa mattina alle 8,45 al cimitero di Vado Ligure.

**ATTIVITA'**
Al Collocamento di Savona giovedì prossimo verrà effettuata la selezione di un cuoco che verrà assunto a tempo determinato (tre mesi) dall'Trincheri di Albenga.

## DA NON PERDERE

**CONCORSO**

Ctg, un «logo» per i 50 anni

Il Centro turistico giovanile (sede di Torino) ha bandito un concorso in occasione delle celebrazioni del cinquantennio di fondazione (avvenuta nel 1949).

tratta di un concorso di grafica per la scelta del «logo del cinquantennio». Il concorso è aperto a tutti i giovani nati dopo il 1° gennaio 1972. Il termine per la consegna degli elaborati è il 17 dicembre (ore 19) presso la segreteria Ctg, corso Matteotti 11, 10121 Torino. Telefono 011.540.929. In palio soggiorni presso il Ctg di Lillaz di Cogne Val d'Aosta.

**(p. p.)**

Unitre, iscrizioni

Anche la biblioteca di Borghetto ospiterà, dal novembre, i corsi dell'Università tre

Quest'anno sono previste lezioni di italiano, codice della strada, oculistica, pronto soccorso ed erboristeria. Aperte le iscrizioni. **[a. r.]**

INCHIESTA

IL RITORNO DEL RICCO NEI CASSARI

Il ritorno della zona agli Anni Quaranta un'opportunità per le nuove esigenze della città

# Savona può riavere la «piazza del re»

## *Una proposta per demolire gli edifici davanti al Duomo*

L'IDEA prima è frullata in testa a qualche nostalgico della Savona delle «belle epoque», poi si è fatta largo tra alcuni imprenditori, che hanno manifestato interesse, infine è approdata tra i banchi [illegible] giunta comunale, [illegible] sua volta [illegible] indifferente.

Dunque, non pare più azzardato, quasi [illegible] bestemmia, pensare a [illegible] il grande [illegible] scolastico, un insieme di anonimi parallelepipedi, per far riconquistare a Savona l'antica «piazza del re».

Queste scuole [illegible] state costruite subito dopo la seconda guerra mondiale, quando i pochi edifici scolastici [illegible] disponibili [illegible] [illegible] assolutamente sufficienti ad ospitare i ragazzi savonesi. Nelle elementari [illegible] medie inferiori, in particolare, imperavano i doppi turni: non c'era crisi demografica allora, tutt'altro.

Ma oggi, che la situazione si è completamente rovesciata, che senso ha negare alla città una grande piazza in pieno centro, capace [illegible] ospitare tutti quei grandi appuntamenti [illegible] quali [illegible] costretta [illegible] rinunciare quasi [illegible] [illegible] mancanza di [illegible] spazio adeguato?

Di [illegible] scolastici [illegible] recuperare, eventualmente, [illegible] ne [illegible] altri, addirittura abbandonati da anni come quello di via Cava, al centro proprio in questi giorni di qualche polemica e sul quale [illegible] piombato l'immancabile vincolo della Sovrintendenza.

Sulla anonima costruzione che occupa l'intera area dell'ex «piazza del re», invece, di vincoli non ne esistono, anche se proprio di questi tempi vi [illegible] stati degli scavi archeologici nella parte, lato via Giuria, dedicata a giardino delle scuole.

Del resto in questo quartiere savonese, detto dei Cassari, [illegible] sarebbe la prima volta che interviene il piccone. La prima risale al 1938 quando si decise di demolire l'intero quartiere per realizzarvi il palazzo [illegible] prefettura, considerato che Savona [illegible] tornata ad essere provincia dal 1927. Allora la giustificazione fu quella dell'«operazione risanamento», per la presenza di vicoli stretti e malsani.

Tutto vero? Pare di no. Nello Cerisola nel libro «Album di Sa[illegible] scrive: «I palazzi perimetrali non erano nè eccessivamente vetusti, nè brutti. Qualcuno era più nuovo di tanti ancor oggi esistenti: il palazzetto Brilla datava 1888.....Al finire dell'Ottocento risaliva anche il palazzo prospiciente piazza Giulio II, [illegible] quello su piazza Cavallotti, all'angolo tra via Giuria [illegible] via Caboto....Non erano palazzi da abbattere. Se non ci fosse stato l'urgente bisogno dell'area centrale per la realizzazione degli [illegible] pubblici, è certo che non si sarebbe dato [illegible] al piccone [illegible] tanta fretta e si sarebbero sicuramente risparmiati i fabbricati ancora validi».

[illegible] le case di Cassari furono sacrificate, nonostante molte proteste delle tante famiglie costrette a traslocare in tempi piuttosto brevi.

In realtà tanta fretta [illegible] risultò in seguito giustificata, poichè il palazzo della prefettu[illegible] non venne più costruito, col[illegible] della guerra, sull'area ricavata dalla demolizione dei Cassari. Gli uffici vennero sistemati nella sede della federazione fascista, in piazza Saffi, l'edificio di stile littorio dove [illegible] oggi ha sede la prefettura.

Dallo [illegible]ramento del quartiere davanti al duomo si ricavò un'area di oltre 7 mila metri quadrati: [illegible] piazza [illegible] re, [illegible] fu inizialmente denominata.

E la piazza restò tale sino al termine della guerra, ospitando il mercato, [illegible] luna park, spettacoli all'aperto. Terminato il conflitto mondiale scattò la fa[illegible] della cosidetta ricostruzione. Nella parte più prossima a cor[illegible] Italia, [illegible] un'area di circa [illegible] mq, [illegible] costruito un [illegible] plesso residenziale (palazzo Zeus) [illegible] su tutta la [illegible] piazza si realizzò l'insediamento scolastico, sulla base [illegible] un progetto che avrebbe potuto sfruttare con [illegible] oculatezza la superficie a disposizi[illegible]

Negli Anni Cinquanta, quasi a sottolineare l'autentica vocazione di quest'angolo di città, i locali della scuola ospitarono durante il periodo delle vacanze diverse edizioni della mostra artigianale organizzata dalla Camera di Commercio.

Tornare a «piazza del re», per dare a Savona l'opportunità di [illegible] grazie anche al rilancio delle attività turistiche, ora sembra possibile.

**Ivo [illegible]**

Il complesso scolastico che sorge [illegible] fronte al Duomo e la [illegible] area come [illegible] presentava negli Anni '40 dopo [illegible] demolizione del quartiere dei Cassari e [illegible] di «piazza [illegible] re»

### Accorpamenti

## *Ipsia, Nautico e Artistico*

Tre scuole di Savona rischiano [illegible] perdere l'autonomia e anche in Valbormida c'è tensione per il piano [illegible] razionalizzazione della scuola.

**SAVONA.** Nautico, Ipsia e Artistico rischiano di perdere l'auto[illegible] Essendo gli istituti con [illegible] [illegible] più ridotto di iscritti, [illegible] accorpati ad altri. L'assessore provinciale alla Pubblica istruzione Donatella Ramello presenterà un piano che prevede un ventaglio di ipotesi. Il Nautico, per esempio, potrebbe essere aggregato sia all'istituto professionale «Mazzini», [illegible] ai Geometri dell'«Alberti», sia al Classico «Chiabrera». L'Ipsia «Da Vinci» potrebbe confluire nel polo professionale già esistente «Mazzini-Gaslini». Infine per l'Artistico si ipotizza l'unione con il liceo Classico oppure con i Geometri «Alberti» o con l'Ipsia «Mazzini».

**CAIRO.** Gli istituti tecnici [illegible] professionali di Savona, con le sedi staccate della Val Bormida, ribadiscono tutta la loro perplessità [illegible] ipotesi di poli tecnologici. Gli studenti, ma anche i professori e i genitori, dell'Itis [illegible] Savona e [illegible] sede staccata di Cairo, [illegible] dell'Ipsia di Savona, Cairo e Finale, lanciano un appello alla Conferenza provinciale, che inizierà giovedì, affinchè «in attesa della riforma dei cicli scolastici si proceda con cautela e gradualità, utilizzando al massimo le deroghe previste dal decreto sul ridimensionamento degli istituti», considerando «oltremodo inopportuno procedere [illegible] ad accorpamenti e fusioni, creando realtà problematiche che potrebbero venire a loro volta sconvolte dalla riforma».

E sottolineano che «l'intenzione di ridurre alcuni costi amministrativi [illegible] deve influen[illegible] l'offerta didattica». Per gli studenti, infatti, «la particolare composizione orografica della provincia di Savona, unita al decremento demografico, portano a valutare in modo del tutto particolare il concetto di territorialità».

In altre parole, secondo quanto [illegible] dalla recente tavola rotonda organizzata fra gli istituti tecnici e professionali, «per poter garantire anche nella nostra provincia una valida e molteplice offerta formativa, [illegible] è l'attuale». Infine gli studenti [illegible] capoluogo e della provincia di Savona ricordano come gli istituti tecnici abbiano [illegible] i maggiori incrementi degli ultimi due anni, [illegible] l'Itis di Cairo che ha aumentato del 20,79% gli iscritti, seguito dall'Itis di Albenga (18,15%) [illegible] Ipsia di Cairo (14,68%). [m. ca.]

IL CASO

LA DENUNCIA [illegible]

# «Salvate la scuola di Lavagnola»

## *Decine di lettere contro l'accorpamento*

**SAVONA.** Una mobilitazione [illegible] salvare le medie di Lavagnola. La succursale di via Santuario dell «Giuria-Chiabrera» scende in campo contro l'accorpamento con le «Pertini» di via Verzellino. E le battaglie la fanno gli alunni che hanno inviato decine di lettere alla redazione [illegible] La Stampa con [illegible] denominatore [illegible] salviamo [illegible] nostra vecchia scuola.

La crociata degli studenti na[illegible] contro il piano di riorganizzazione approvato dalla Giunta e adottato in base alle direttive Berlinguer che prevedono una quota di almeno [illegible] studenti per ogni polo scolastico.

In particolare la mobilitazione parte dalla 3ª A. «Essendo all'ultimo [illegible] dovrei preoccuparmi - scrive Stefania Romano ma non trovo giusto chiudere una scuola molto speciale. Quando me ne andrò, vorrei venire a [illegible] professoresse. [illegible] loro se ne andranno, [illegible] le rivedrò più». «Vorrei che tutti i genitori che mandano i propri figli a scuola qui dessero una mano per man[illegible] l'autonomia - sostiene Silvia Fantino della III A - Ritengo che il rapporto tra insegnanti e alunni sia molto intenso e positivo proprio per il fatto di [illegible] essere troppo numerosi». «Non voglio che la mia scuola venga unita a un'altra - dice Giulia Fantino - [illegible] mi dispiacerebbe [illegible] qualche insegnante perdesse il p[illegible].

Il Comune [illegible] l'accento sul fatto che l'accorpamento non riguarderà classi e alunni [illegible] solo dirigenti e segreteria. «Abbiamo scelto questa soluzione - spiega l'[illegible] Pubblica istruzione, Lorena Rambaudi - perché è la più indolore. Non ci saranno spostamenti di bambini [illegible] cambiamento [illegible] sedi. Si tratterebbe solo di rinunciare [illegible] un capo [illegible] istituto e a qualche impiegato di segreteria».

La decisione definitiva verrà presa dalla Conferenza di servizio che dovrà essere convocata entro fine [illegible] La conclusione dovrà poi pervenire alla Regione entro fine anno.

L'esito della ristrutturazione verrà comunicato ufficialmente proprio [illegible] Regione entro il [illegible] febbraio [illegible] [p. p.]

> Ci [illegible] arrivate voci sul conto della nostra scuola, forse anche [illegible] del tutto vere, che mi hanno stupita. La nostra scuola non sarà [illegible] bellissima scuola, ma qui ho trascorso [illegible] anni [illegible] [illegible] [illegible] (cinque [illegible] elementari e tre di medie), gli anni più belli [illegible] mia adole[illegible] Sì, è vero, abbiamo «pedate» [illegible] tutte [illegible] parti e un buco [illegible] muro, [illegible] [illegible] vogliamo e ci mettiamo [illegible] impegno, riusciremo [illegible] aggiustare il [illegible] e [illegible] ridipingere [illegible] i muri. Quindi, [illegible] chiedo di non scrivere tutte quelle [illegible] false che [illegible] pubblicato fino [illegible] oggi, tipo quella che è già stato deciso che la scuola verrà soppressa. In questa scuola hanno imparato a leggere [illegible] nonno Bruno, i miei zii, mio papà e mia mamma; tutta [illegible] mia famiglia ha contribuito quotidianamente a consumare i gradini [illegible] scale, le seggiole dei banchi, i cancellini [illegible] lavagne. Se demoliranno veramente questa scuola, cancelleranno un pezzo di storia del quartiere Lavagnola, distruggendo insieme ai mattoni tutti i nostri ricordi dell'infanzia.
>
> [illegible] **Semeraro**, classe 3ª sez. A (a.s. '98/'99)
> P. Giuria-G. Chiabrera, succursale di Lavagnola

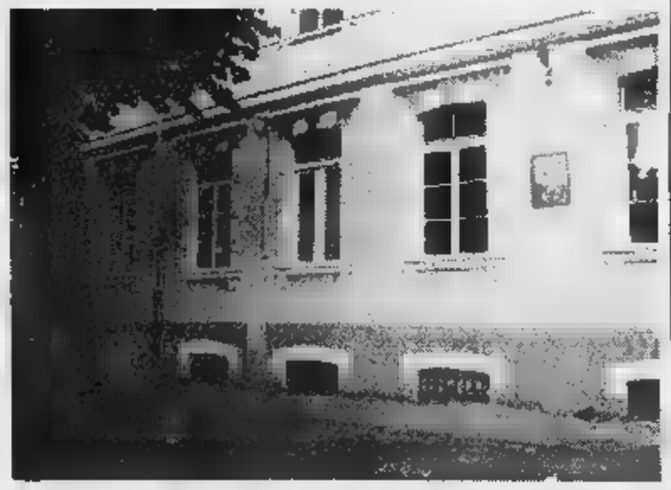

La succursale di Lavagnola delle medie «Giuria Chiabrera» in via Santuario

[illegible] di Finanza [illegible] Polstrada nei pressi [illegible] Altare

## Dal viadotto della Sv-To volo un chilo di marijuana

**ALTARE.** Sequestro di [illegible] chilo di marijuana da parte della Guardia di finanza e della Polstrada di Carcare. L'operazione è stata [illegible] a segno nella notte [illegible] [illegible] domenica.

Gli uomini della Finanza stavano effettuando un normale controllo lungo l'autostrada Savona-Torino, nei pressi del casello [illegible] Altare, quando hanno [illegible] l'alt ad un'auto, una Citroen «Saxo». Il conducente, tuttavia, non si è fermato e ha proseguito la [illegible] [illegible] in direzione di Savona. Dopo pochi metri, dall'abitacolo della vettura è [illegible] gettato [illegible] pacco che è precipitato dal viadotto, nella zona del cimitero del pae[illegible] Nonostante i tentativi di bloccare la Citroen, i finanzieri non [illegible] riusciti a raggiungerla. Ma [illegible] è sfuggito loro il «lancio» [illegible] pacco.

Di qui la segnalazione e i controlli da parte della Polizia stradale. Dopo alcune ricerche è stato rinvenuto l'involucro contenente [illegible] chilogrammo di «erba». Dell'auto, tuttavia, si [illegible] perse ogni traccia.

Il sequestro del quantitativo di marijuana va [illegible] aggiungersi agli innumerevoli sequestri di sostanze stupefacenti effettuati in questi ultimi mesi dalle forze dell'ordine che operano in Val Bormida. I carabinieri, di recente, infatti, hanno rinvenu[illegible] due piantagioni di «erba» e diversi grammi di [illegible] e cocaina.

Insomma, ancora [illegible] volta, a quanto sembra, la zona risul[illegible] [illegible]sto particolarmente «fer[illegible] per quanto riguarda il [illegible]sumo [illegible] droga, [illegible] peraltro [illegible] uno studio redatto dalla dottoressa Giuliana Bianchi Fr[illegible] che ha conseguito la specializzazione in Criminologia clinica discutendo [illegible] tesi proprio sull'uso delle [illegible]ghe «leggere» fra i giovani della Val Bormida. [l. b.]

Organizzata anche una rassegna di opere letterarie [illegible] una collettiva d'arte

## L'omaggio di Altare [illegible] Capasso

### *Dedicate al poeta scomparso le scuole elementari*

Il poeta Aldo Capasso

**ALTARE.** «Finalmente Altare ha avuto occasione di rendere omaggio al [illegible] più illustre personaggio». In qu[illegible] f[illegible], pronunciata dal sindaco, Idalda [illegible]di, durante l'intitolazione [illegible] scuole elementari ad Aldo Capasso, si riassume lo spirito che, domenica, ha animato [illegible] giornata dedicata alla commemorazione dell'illustre letterato.

Una giornata iniziata, appunto, c[illegible] l'inaugurazione della lapide all'ingresso dell'edifi[illegible] [illegible] la quale il Comune ha intitolato le scuole [illegible] poeta, mentre un'altra lapide, riportante un brano della poesia «Verso [illegible] vetreria», [illegible] stata installata [illegible] un altro lato della palazzina.

La cerimonia è poi proseguita, alle 16, con l'inaugurazione della collettiva d'arte presso la [illegible] musicale. Molti gli artisti rappresentati: da Erna[illegible] Treccani a Dino Gambetta, da Carlo Giusto a Franca Moraglio Giugurta.

Alle 17,30 si è invece aperta la rassegna di opere letterarie presso il teatrino dell'asilo.

La sera, il clou della manifestazione, con il recital dell'attore Giorgio Scaramuzzino, splendidamente introdotto dal critico letterario, professor Ferris. Scaramuzzino ha letto alcune poesie accompagnato [illegible] un sottofondo musicale.

Infine, la vedova di Capasso, la poetessa, accademica di Francia, Florette Moriand, ha consegnato tre targhe denominate «premio cortesia», al [illegible] sigliere comunale Erni [illegible]ni, [illegible] Mario Ferraro e al vigile Francesco Bellini.

La consegna [illegible] targhe [illegible] stata l'ultimo capitolo di una cerimonia magistralmente organizzata dall'[illegible] alla cultura, Piero Oliveri, [illegible] [illegible] prezioso apporto della [illegible] Florette Moriand. [m. ca.]

Un calo di commesse

## Cassa integrazione [illegible] alla Lockheed di Cairo [illegible]

**CAIRO M.** [illegible] integrazione all'«Ap Lockheed» di Cairo Montenotte. Il provvedimento, che [illegible] in vigore a partire da domani sino a venerdì, riguarda circa la metà dei 250 dipendenti.

[illegible] decisione [illegible] [illegible] adottata in seguito al calo [illegible] commesse da parte della Fiat dopo gli incentivi.

Un provvedimento della durata di tre giorni, nel corso dei quali verranno fermate tutte le lin[illegible] di produzione inerenti il [illegible] che lavora per la casa automobilistica torinese. Da sabato, tuttavia, la situazione tornerà alla normalità. Intanto, proseguono i lavori di ampliamento dello stabilimento [illegible] dopo che l'azienda ha ottenuto commesse da parte della Ford.

Il progetto, che [illegible] concluderà in estate, permetterà anche l'assunzione di un'ottantina [illegible] lavoratori. [l. b.]

CONSORZIO PER LA DEPURAZIONE DELLE ACQUE DI SCARICO
Savona, Via Caravaggio, 1
[illegible] 019/23.01.01 - fax 019/23.010.260
*Estratto di atti di aggiudicazione di licitazioni private*
Oggetto: Aggiudicazione licitazioni private lavori di: 1. "Deodorizzazione linea acque reflue" appalto n°154/98 importo base asta: L. 1.293.354.819+Iva. Provvedimento di aggiudicazione c.d.a. n° 296 del 21.9.98. Aggiudicataria: Actea Srl di Scanzorosciate (bg) Lit. 1.135.589.800+Iva. 2. "Ristrutturazione potenziamento dell'impianto di digestione" appalto n°155/98. Importo base asta: L. 852.500.000+Iva. Provvedimento di aggiudicazione c.d.a. n° 297 del 21.9.98. Aggiudicataria: Paneli Impianti Ecologici SpA di Milano, L. 767.977.600+Iva. 3. "Protezione catodica della condotta di adduzione e delle stazioni di sollevamento" appalto n°[illegible]. Importo a base [illegible]: L. 923.000.000+Iva. Provvedimento [illegible] aggiudicazione c.d.a. n°308 del 6.10.98. Aggiudicataria: Ecoline Anticorrosion Division Srl di Muggio' (MI) L. 914.571.000+Iva.
Savona, li 14 [illegible]
RESPONSABILE PROCEDIMENTO
[illegible] S.B. Minetto

MERCOLEDÌ
tuttoscienze
I supplementi de
LA STAMPA
*Una settimana ricca di tutto.*

Nel documento si parla di università, alberghi e strade per la Riviera

# Anche un casinò per Alassio?

## *Proposta di legge del senatore Avogadro*

**ALASSIO.** Un disegno di legge, comunicato alla presidenza del Senato da Roberto Avogadro, che ha come finalità «la realizzazione di interventi straordinari per la valorizzazione e lo sviluppo del Ponente ligure». La proposta è articolata: nel futuro del comprensorio ci sono non solo la creazione di un polo turistico e l'istituzione di un casinò, ma anche l'attivazione di facoltà universitarie e di specifici corsi di laurea in sedi decentrate. Gli interventi sono di interesse locale «ma anche nazionale per la posizione geografica in cui si trovano le zone interessate». Per i finanziamenti si pensa a convenzioni con privati, per non gravare ulteriormente sui bilanci comunali.

Il sindaco-senatore Avogadro (assieme al senatore Colla) ha spiegato, nella sua introduzione al disegno di legge rivolto agli onorevoli colleghi, di essere stato animato dallo spirito «di chi ha assistito, attonito, allo scempio delle nostre coste e dell'ambiente circostante». E «per attivare l'occupazione e l'economia con programmi di riqualificazione ambientale e turistica». L'iniziativa prevede l'istituzione di un Ente (misto) per la promozione e lo sviluppo del Ponente ligure tra pubblici, privati, organizzazioni economiche e sociali, istituti culturali e bancari, imprese e società.

Il programma di interventi può essere riassunto in 3 punti principali: la realizzazione di un polo turistico (con opere ed infrastrutture varie che incrementino la qualità e la quantità dei servizi), la riqualificazione e valorizzazione del patrimonio ambientale, naturalistico ed archeologico ed infine un progetto di sviluppo economico-sociale e di rilancio occupazionale. Ha spiegato il senatore Roberto Avogadro: «La creazione di un polo turistico prevede, per esempio, lo sviluppo di infrastrutture alberghiere, l'adeguamento della viabilità, la riqualificazione di porti e approdi, il potenziamento dei servizi, in particolare parcheggi, stabilimenti balneari, impianti sportivi e ricreativi. Oltre all'istituzione di una casa da gioco e alla costruzione di impianti termali e talassoterapici». Alcune di queste proposte, ad Alassio, rientrano sotto la voce «Grand Hotel».

Il senatore Roberto Avogadro

Risanamento e prevenzione dell'inquinamento, potenziamento e tutela delle zone verdi, della costa e del mare si vanno ad aggiungere allo sviluppo dell'itticoltura, al sostegno dell'agricoltura e al recupero di opere di primaria importanza e risanamento territoriale ed urbanistico nel comprensorio. Particolarmente interessante è l'idea di istituire facoltà universitarie e corsi di laurea, in sedi decentrate sotto l'Università di Genova, per formare professionalmente persone che possano poi impiegate nei vari ambiti di sviluppo comprensoriale. Si parla, per esempio, di «un corso di laurea in ingegneria del mare, nell'ambito della facoltà di scienze biologiche» e di «un corso di laurea finalizzato alla tutela del benessere e della salute». A completare l'opera «possono essere promossi studi e attività di ricerca, corsi di formazione e di aggiornamento ed istituiti laboratori sperimentali».

**Massimo Boero**

## Alassio «apre» alla sera

### *La liberalizzazione degli orari interessa i negozianti del centro*

**ALASSIO.** Nonostante le chiusure (per ferie) di attività ci sono buone prospettive per prolungare lo shopping nel fine settimana. Dopo l'uscita della nuova ordinanza, che permette ai negozianti di tenere aperto, nei giorni prefestivi e festivi, fino alla mezzanotte, qualcuno ha già voluto sperimentare la possibilità sabato concedendosi un'apertura prolungata. «Mi rendo che questo periodo, piuttosto calmo a livello turistico, non invogli particolarmente i titolari. Sotto Natale però credo sarà possibile portare molta gente ad Alassio al di fuori dei soliti orari. Il centro storico continuerà ad essere illuminato e vitale», ha commentato l'assessore al Corrado Barbero.

L'assessore al Commercio di Alassio Corrado Barbero ha liberalizzato gli orari serali

Sempre sabato sera è stato inaugurato un nuovo negozio in via Milite Ignoto, un punto vendita delle pelletterie «The Bridge», e ha avuto grande successo il mercatino di antiquariato e collezionismo, ormai sempre più europeo. Una trentina (tra le quali le tedesche e le francesi) sono state le bancarelle sistemate (a causa dei lavori in via Colombo) in piazza del commercio. «Molta gente ha fatto acquisti girando tra le rarità per collezionisti come francobolli, monete, gioielli antichi, ma anche radio del passato e complementi d'arredo», ha detto la coordinatrice del mercato Novella Maggiora. **[m. br.]**

## NOTIZIE FLASH

**ANDORA**

### Si sono svolti i funerali di Molineri, presidente Ctt

Si sono svolti nella chiesa del Cuore i funerali di Germano Molineri, anni, presidente Ctt Albenga-Federazione italiana bocce, morto sabato al San Martino di Genova. **[m. br.]**

**ALASSIO**

### Grasso subentra a don Pizzo a Lusignano

Don Giovanni Grasso, 61 anni, è subentrato a don Luciano Pizzo nella parrocchia di San Fedele a Lusignano. A Balestrino, invece, ha fatto ingresso don Giuseppe Tornavacca. **[m. br.]**

**BORGIO V.**

### Problemi viari per Verezzi per i lavori del gas

La strada fra Borgio e Verezzi può rimanere chiusa, per periodi limitati, a causa dei lavori per la posa delle nuove condotte del gas metano. Il cantiere è stato aperto ieri. **[a. r.]**

**PIETRA L.**

### Con «Res Publica» in regalo il calendario in dialetto

Sul prossimo numero di «Res Publica», il giornale del Comune di Pietra Ligure, sarà inserito il «Calendario '99 in dialetto pietrese». Il gazzettino sull'attività amministrativa sarà in distribuzione gratuita nei prossimi giorni. **[a. r.]**

**FINALE L.**

### Alla Pollupice arrivano 370 milioni dalla Cee

La Regione Liguria ha stanziato 370 milioni per la Comunità montana del Pollupice. I fondi finiranno a privati per sostenere i piani di miglioramento delle aziende agricole: stalle, serre, locali per agriturismo e altro ancora. **[a. r.]**

**LOANO**

### Ecco la mappa delle «buche» nel centro antico

Sono 19 le buche in strade del centro storico di Loano. Le rileva il consigliere della Lega Nord, Maurizio Strada. I dissesti in via Ricciardi, via Del Monte, via Richeri, via Raimondi e piazza Palestro. «Completamente dissestata» via del Pozzo. **[a. r.]**

**NOLI**

### La Regione finanzia gli scarichi a mare

Costruzione degli scarichi a mare di emergenza a Noli, Spotorno e Quiliano. Sono gli interventi previsti dalla Regione Liguria che per le due opere ha, di recente, stanziato 650 milioni. **[a. r.]**

Loano, arrestati due ladri di videocassette

# «Titanic» va a ruba Furto di home-video

**LOANO.** Il «Titanic» in videocassetta va a ruba. E non solo perchè, ad una quindicina di giorni dal lancio sul mercato rimane l'home-video più venduto. C'è chi, grazie alla Di Caprio-mania, cerca anche di piazzare videocassette a prezzi ridotti rispetto al listino. Naturalmente si tratta di video rubati. Ventiquattro home-video con la storia tragica e romantica del grande transatlantico sono costate l'arresto a Denis Parian, 24 anni, cittadino romeno, senza fissa dimora e Virgin Le Blanc, 26 anni, nato a Lille, in Francia, anche lui senza fissa dimora. Per la coppia l'accusa di furto aggravato in concorso. Sono stati bloccati dai carabinieri di Loano in pieno centro. Stavano scappando dopo aver dato a segno il colpo, ventiquattro videocassette di «Titanic» ma anche una trentina di altri titoli, meno costosi e meno ricercati dal pubblico, sottratte dal banco espositore del «Conad» di via degli Ortolani, in piano centro.

Ad accorgersi del furto sono stati i dipendenti del supermercato che hanno qualche minuto osservavano i due che si aggiravano sospetti nel reparto alimentare. I due sono usciti nascondendo le copie del «Titanic» in un borsone e pagando alla cassa poche migliaia di lire per un prodotto che hanno acquistato. Poi, appena fuori, sono fuggiti mentre dal supermercato partiva l'allarme e alcuni dipendenti li seguivano a distanza ma hanno perderli di vista.

I due, alla fine, sono stati fermati da una pattuglia dei carabinieri di Loano che, assieme ai colleghi, stava cercando di tagliare ogni via di fuga ai ladri. Nel borsone sono stati rinvenute le copie del film-cult che, come valore di mercato, valevano oltre 6 milioni e 700 mila lire. I due stranieri sono stati arrestati e sono ora a disposizione della magistratura che dovrà stabilire se convalidare o meno l'arresto e disporre poi i relativi atti. Con ogni probabilità saranno processati per direttissima. **[a. r.]**

Per risolvere il problema sono intervenuti i prefetti di Savona e Genova, ma la protesta prosegue

# Stipendi arretrati, agitazione alla Piaggio

## *Ieri a Finale manifestazione per due mensilità non pagate*

Stato di agitazione alla Piaggio per due mensilità arretrate mai pagate

**FINALE L.** Manifestazione sindacale, con assembramento fuori dai cancelli della fabbrica, del personale Piaggio che fra le 10 e le 11 ieri mattina ha voluto rimarcare la richiesta delle maestranze per ottenere in tempi accettabili le mensilità dell'ottobre e del novembre del 1994 che non sono state mai saldate. «Si tratta proprio dei due mesi precedenti l'entrata in vigore della cosiddetta Legge Prodi che ci ha consentito di rimanere in vita e di raggiungere risultati economici favorevoli, tali da portare alle trattative finali per il passaggio della proprietà alla Tushav», spiega Renzo Sfriso, componente di quel consiglio di fabbrica che per otto anni ha sostenuto ed organizzato le rivendicazioni che alla fine hanno consentito di mantenere il posto di lavoro a più di 800 persone.

Il traffico automobilistico sull'Aurelia non è stato bloccato, anche ha subito qualche rallentamento. Questa residua rivendicazione non sono stati messa in primo piano poiché altri erano gli obiettivi della trattativa globale, ma che l'accordo per essere definitivamente siglato anche quella pendenza va risolta. Aggiunge Sfriso: «Una procedura di tecnica di anticipo pare che sia stata avviata ma non si sa se gli effetti giungeranno fra tre, sei o più mesi. Della rivendicazione abbiamo interessato sia il prefetto di Savona sia quello di Genova sensibilizzato dai compagni della parte genovese della Piaggio Aero Industries».

Commenta il sindaco Pier Paolo Cervone: «Non si capisce perché nell'accordo finale non sia stata incorporata anche la questione delle due mensilità quattro anni or sono. Ci auguriamo quindi che si giunga ad un chiarimento per avere davanti solo l'obiettivo del rilancio dell'azienda».

La nuova proprietà è suddivisa fra tre partners: la Tushav, la fondazione che gestisce l'aeronautica civile e militare della Turchia, la Buitoni e la Ferrari (seppur queste ultime due in posizioni minoritarie). Più esattamente alla Tushav fanno capo il 51 per cento delle azioni, il 47 per cento alla Buitoni ed il rimanente per un nome al prestigioso nome della Ferrari. La Tushav è riuscita a prevalere nell'asta di luglio sulla concorrente ALA.

Intanto, nel favorevole clima di rinascita e rilancio, la «Piaggio Aero Industries» ha una prenotazione per dodici velivoli P180, mentre la Turchia sta trattando per l'acquisto di sedici P166.

L'azienda va comunque rivitalizzata ed il compito di rilanciarla è stato affidato ad un nome illustre quello di Piero Lardi Ferrari, figlio di Enzo Ferrari, azionista anch'egli della società per azioni. Il noto imprenditore avrà dunque il ruolo di responsabile delle innovazioni tecnologiche e del sistema informatico. Ha detto Ferrari: «Sono certo che la Piaggio potrà ritornare ad occupare una posizione leader in Europa».

**[m. str.] Strizioli**

A Loano e Borghetto contestazioni sulla costruzione dell'impianto

# Tradidi anni senza depuratore

## *Il progetto mai realizzato scatena la polemica*

**LOANO.** Il consigliere comunale leghista di minoranza Maurizio Strada all'attacco per quanto riguarda il depuratore consortile che: «dilapida pubblico denaro nulla fare da 16 anni a questa parte. Prodigo di promesse ed apparenti intenzioni, nulla fa e nulla potrà fare, ma soprattutto vorrà mai fare poiché in pratica si è trasformato unicamente in dispensatore di indennità e favore di amministratori, assegnatari di incarichi professionali sia tecnici che legali, che poi periodicamente vengono disdetti e riaffidati, mirante soltanto a poter utilizzare un duo finanziamento concesso FIO 13 anni fa».

Ma Maurizio Strada rincara la dose ricordando che i cittadini dei Comuni interessati stanno già pagando dal 1996 un sovrapprezzo per i consumi idrici che avrebbe portato nella sola Loano alla riscossione di una vicina ai due miliardi. Nel solo 1998 i compensi ad amministratori e consulenti vari è stato di ben 287 milioni di lire.

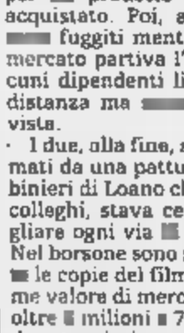
Il sindaco di Borghetto Franco Malpangotto interviene sul depuratore consortile

Le rimostranze di Strada, sotto forma di lettera, sono state inviate in questi giorni alla procura, alla Regione e ai sindaci dei Comuni (Loano, Borghetto, Toirano, Balestrino, Boissano).

Intanto alle preoccupazioni espresse dal consigliere Sapetti di Rifondazione risponde il sindaco di Borghetto Santo Spirito, Franco Malpangotto, che informa di aver fatto svolgere accertamenti relativamente al Consorzio dallo studio tecnico Paoletti secondo il quale le preoccupazioni consigliere di minoranza non sono fondate. Dice il sindaco: «Rimane comunque il fatto che non dobbiamo tralasciare di porre la massima attenzione affinché la realizzazione, ma soprattutto la gestione dell'impianto, sia fatta in modo ottimale perché ogni buon impianto mal gestito diventa un cattivo impianto». Malpangotto sottolinea, dopo riconosciuto la correttezza delle segnalazioni di Sapetti: «Seguiamo l'attività del Consorzio con approfondita e lunga valutazione. Recentemente abbiamo ottenuto che la stazione di pompaggio, per motivi estetici, non fosse realizzata alla foce del Varatella». **[r. sr.]**

Anche per gli affitti

## Il Pdl di Pietra chiede al sindaco una riduzione Ici

**PIETRA L.** Le aliquote Ici fanno discutere Pietra. Il capogruppo dei popolari Edoardo Ciribì ha inviato al sindaco un ordine del giorno: «Visto che le condizioni di bilancio favorevoli chiediamo la riduzione dal 4,60 al 4 per mille l'aliquota Ici per il prossimo esercizio, quanto meno a favore dei residenti. In più chiediamo di nella misura attuale le agevolazioni e conseguenti riduzioni a favore della cosidetta "abitazione principale», spiega Ciribì. E aggiunge: «Chiediamo anche di estendere queste agevolazioni e riduzioni a favore degli immobili, da chiunque posseduti, purchè siano affittati stabilmente, in forza di registrato conformemente normativa vigente a persone che negli stessi immobili risultino dei residenti». In pratica un modo per agevolare gli affitti alle famiglie e quelli seconda . **[a. r.]**

Inaugurata ad Albenga

## L'automedicale acquistata dalle Croci

**ALBENGA.** «L'automedicale inaugurata sabato ottobre, alla Croce bianca di Albenga, è frutto di volontà e costi sostenuti dall'Asl savonese, ma del coordinamento delle pubbliche assistenze dell'Ambito 1 che comprende Albenga, Andora, Alassio e Laigueglia». La precisazione è del coordinatore dell'ambito Mauro Volontà. Le pubbliche assistenze, di fronte alle problematiche legate all'emergenze sanitaria sul territorio, «si sono attivate per accelerare i tempi di attuazione del servizio» e, con decisione unanime, hanno deciso di mettere a disposizione volontari per la guida». Ha proseguito Sebastiano Gandolfo, presidente della Croce Bianca di Albenga: «Il mezzo è stato donato dalla "Rivierauto" di Albenga e allestito, gratuitamente, dalla "Carrozzeria europea". A questo punto l'Asl deve mettere a disposizione i medici». **[m. br.]**

Domenica a Pietra

## Donna grave per un incidente sull'Aurelia

**BORGIO V.** Una donna di 34 anni si trova in prognosi riservata al Santa Corona di Pietra Ligure in seguito ad un incidente stradale avvenuto domenica a mezzogiorno sull'Aurelia tra Borgio e Pietra. A.A., residente a Pietra, viaggiava a bordo come passeggera della 126 condotta da S.S., 36 anni, anche lui residente a Pietra. L'auto della coppia è stata centrata dalla Fiat Barchetta condotta da C.M., 27 anni, residente a Loano. Ancora difficile ricostruire la dinamica dell'incidente. Il coupè era in fase di sorpasso. La donna è subito soccorsa e trasportata al Pronto del Santa Corona. Nell'urto riportato alcune fratture e alcune lesioni interne. Le sue condizioni, pur gravi, sembrano per fortuna destare particolari preoccupazioni. Già questa mattina la prognosi, attualmente riservata, dovrebbe essere sciolta. **[a. r.]**

L'episodio ad Alassio

## Palpò le terga a una barista: condannato a 14 mesi

**SAVONA.** Palpò i glutei di una barista di Alassio: il tribunale lo ha condannato a 14 mesi di reclusione.

Il processo si è tenuto ieri a Savona. L'imputato era Renato B., 47 anni, originario di Pavia. Era accusato di aver compiuto atti di libidine nei confronti della titolare di un bar-latteria di Alassio, allungando le mani e accompagnando il gesto con frasi oscene. I fatti risalgono al giugno del 1990: l'imputato, approfittò di un momento in cui la donna era sola dietro il banco. E ancora, Renato B. accusato di ingiurie, per aver chiamato la barista «brutta terrona». Il tribunale ha riconosciuto Renato B. colpevole di violenza sessuale e, riconosciute le attenuanti generiche, lo ha condannato a 14 mesi di reclusione. I giudici hanno deciso di non dover procedere per l'ingiuria perchè il reato si è prescritto. **[f. p.]**

Il costo dell'eventuale acquisto risente delle modifiche ai valori catastali

# «Case popolari a prezzi d'oro»

## *A Cairo protestano gli abitanti del Buglio*

M. Vibranti proteste, da parte di alcuni inquilini, per le modalità con cui lo Iacp ha in vendita alcune palazzine in località Buglio, a Cairo.

Nocciolo della lamentele, «l'improvviso avanzamento di categoria catastale dei palazzi, che dalla categoria A3, ovvero quella più pertinente all'edilizia popolare, sono improvvisamente passati alla categoria A2, con un ovvio di valore nel si volessero, appunto, acquistare».

Una nuova valutazione che ai residenti non va proprio giù, non solo per il fattore economico: «Considerare quasi signorili appartamenti che hanno porte con telai in ferro, finestre mal assemblate, sanitari non certo di prima scelta e, soprattutto, un cornicione che sta creando mille problemi, che la spesa preventivata per metterlo a posto sfiora i cento milioni, sembra certo corretto».

Non quello della poca correttezza, un'accusa che ritorna nei confronti dello Iacp, come esempio «per un marciapiede pertinente degli edifici che avevamo concordato, con l'ente, di delimitare per preservare la privacy di chi ha le finestre al primo piano, e che, improvvisamente, da marciapiede si è trasformato in terrazzo, un notevole aggravio costi».

Dall'Arte, Iacp, di Savona, il manager Renato Pezzoli, premettendo che «chi porta avanti certe affermazioni ne prenderà, ovviamente, la responsabilità», chiarisce allora che è lo Iacp che modifica le categorie, ma il Catasto, che definisce i valori. Noi ci siamo appunto limitati a chiedere, secondo prassi abituale, il catastamento». Parlare, o solo ipotizzare, comportamenti scorretti è quindi «per lo meno offensivo, anche perchè, riguardo la in vendita, sono previste ottime agevolazioni per gli inquilini che, se vi abitano da 20 anni possono ottenere il 20% di sconto, aumentato di un ulteriore 10% se il pagamento è in contanti».

Secondo Pezzoli, inoltre, «i prezzi indicati già abbondantemente di sotto di quelli di mercato ed il prezzo di vendita è stabilito dalla legge 560 che si basa sull'equilibrio fra il valore catastale e quello immobiliare».

Camolrano

Renato Pezzoli

LA POLITICA

### *Di Pietro in arrivo a Cairo*

«Io balio da sola». Questo, prendendo in prestito il film di Bertolucci, potrebbe essere lo slogan che adotterà, a Cairo, «l'Italia dei Valori», il movimento che fa capo a Di Pietro. Dice Minnini: «Attualmente non vediamo possibilità di aggregazione altre realtà politiche e, se lo scenario dovesse permanere, alle prossime amministrative ci presenteremo con una nostra lista». Per ora Minnini rifiuta di fare di candidati, anche se, assicura, «il capolista sarà un personaggio molto conosciuto e stimato». Il conosciuto è senza dubbio Antonio Di Pietro che, annuncia Minnini, «sarà in Val Bormida la metà novembre per inaugurare la sede cairese».

Tutte le realtà politiche della Val Bormida stanno affilando le armi. Così i Ds, «che, come spiega il segretario Mario Mina, «presenteranno una lista in tutti i maggiori Comuni all'insegna di un'alleanza di centro sinistra che vedrà i suoi confini allargati rispetto al passato». Chiaro, per quanto riguarda Cairo, il riferimento ad esponenti Strocchio, Infelise e Millintenda. E, riconosciuto «l'ottimo lavoro svolto dall'assessore Graziano Bonifaccino», e il suo ruolo che sicuramente ricoprirà l'assessore Barbieris, Mina che «verrà dato spazio ai giovani». Ed il centro-destra? Forza Italia inaugurerà i giorni la sede di Cairo, mentre non si esclude che Teresina Diotto decida di scendere direttamente in campo. [m. ca.]

Il sindaco Belfiore interviene nelle polemiche

# «Nessuno vuol chiudere il Collocamento di Cairo»

CAIRO M. Forza Italia si schiera contro «l'immobilismo ossequiente di alcune amministrazioni comunali che non stanno facendo nulla per salvare da un'assurda soppressione l'Ufficio collocamento di Cairo».

Secondo il coordinatore provinciale di Forza Italia, Pietro Oliva, è infatti «inaccettabile che in un'area che sta già pesantemente pagando la crisi di progettualità e la latitanza delle istituzioni, non venga applicata la deroga prevista dalla normativa affinchè non si perda anche il servizio fornito dall'Ufficio collocamento di Cairo».

Il decreto legislativo sul riordino degli Uffici per l'impiego, che si basa sull'istituzione dei Centri per l'impiego operanti su bacini provinciali un'utenza non inferiore ai 100 mila abitanti, prevede, infatti, una deroga per particolari realtà socio-geografiche.

Una deroga che, per Oliva, «vista la morfologia della e la situazione socio economica che vede da una parte una grande potenzialità di aree e dall'altra un tasso di disoccupazione che non ha uguali in provincia», deve essere applicata.

E che l'Ufficio di collocamento di Cairo debba usufruire di questa deroga lo pensa anche il consigliere regionale Arturo Ivaldi che, però, sottolinea anche «la possibilità data ai Comuni di consorziarsi per attivare sportelli che rispondano alle esigenze locali in materia di lavoro». Possibilità «che però non deve portare ad un frazionamento eccessivo del servizio».

Dal Comune di Cairo, intanto, il sindaco, Franca Belfiore assicura «che non vi è alcuna volontà di chiudere l'ufficio collocamento di Cairo. Il discorso prioritario rimane però quello di fornire un servizio efficiente e quindi occorrerà aspettare maggiori informazioni da parte della Provincia e, in base ad esse, prendere le conseguenti posizioni». [m. ca.]

DOVERI

***I funerali in parrocchia dell'invalido suicida***

Si sono celebrati in parrocchia i funerali di Giovanni Mansella, anni, che si è tolto la vita dopo una lunga battaglia per poter vedere i figli senza la presenza di un carabiniere. A Mansella era stata tolta anche la pensione d'invalidità. [l. b.]

***Il 5 novembre in Regione vertice sullo scalo merci***

E' stata fissata per giovedì 5 novembre, alle 16, l'attesa riunione per fare il punto sul futuro dello scalo merci di Altare. L'incontro, promosso dal vice presidente della giunta regionale, Graziano Mazzarello, si svolgerà in Regione. Intorno al tavolo, oltre Mazzarello, la responsabile dell'area logistica integrata delle Fs, il presidente della Provincia, ed i sindaci di Cairo, Altare e Carcare. [m. ca.]

***Ricoverato al S. Martino dopo l'incidente ad Altare***

Sono stazionarie le condizioni di Alexander Barbieri, 22 anni coinvolto in un incidente stradale avvenuto di notte nel centro di Altare. Il giovane, figlio dell'assessore comunale Marco Barbieri, è ricoverato all'ospedale S.Martino. [l. b.]

DEGO

***Sala riunioni canonica dedicata a Flavio Vittone***

Una sala-riunioni nella canonica della chiesa. Il punto d'incontro è dedicato a Flavio Vittone, insegnante e pittore, nato a Dego, ma bellunese di adozione, che fece un lascito alla parrocchia. [l. b.]

***Adottati a distanza sei bimbi brasiliani***

Sei bambini brasiliani verranno adottati a distanza dalle suore di Maria Immacolata di Savona e dalla Caritas di Acqui Terme, grazie ai fondi raccolti ad Altare nell'iniziativa del «Beach volley PI Club» di Savona. [l. b.]

Rocchetta di Cairo

## Muore in casa da sola. Forse un suicidio

CAIRO Un uomo 37 anni è stato trovato senza vita nella sua abitazione di Rocchetta Cairo. L'allarme è scattato dopo che i famigliari, non avendo più notizie da alcuni giorni, hanno avvertito le forze dell'ordine. Di qui l'intervento dei carabinieri che l'altra notte hanno fatto irruzione nella casa e hanno trovato l'uomo ormai esanime.

Saranno i risultati dell'autopsia a stabilire con precisione le cause della morte. Da una prima ricostruzione fornita dagli inquirenti, l'uomo avrebbe lasciato un biglietto per chiedere scusa. In particolare che pensare che abbia deciso di togliersi la vita. Il trentasettenne, con un passato difficile alle spalle, da tempo abitava solo.

Una vicenda ancora da chiarire, anche l'ipotesi che si tratti un suicidio, sino a questo momento, pare la più probabile. [l. b.]

Era caduto dalla moto

## Il dottor Bonifacino rientrato a Cairo è ristabilito

Graziano Bonifacino il medico cairese assessore ai Servizi sociali

CAIRO M. Graziano Bonifacino, 42 anni, l'aiuto-anestesista dell'ospedale di Cairo assessore comunale ai Servizi sociali, rimasto coinvolto in un grave incidente stradale avvenuto a Corfù nel settembre scorso, dopo oltre un di ricovero al S.Martino Genova, tornato . Il medico era partito alla volta dell'isola greca insieme ad un gruppo di amici per partecipare ad un raduno di Harley Davidson. [l. b.]

Il libro «Eroe o sanguinario?» ha suscitato reazioni e forti polemiche

# A Carcare convegno sul Biondino

## *Il figlio dell'ex partigiano presente alla serata*

CARCARE. Grande attesa per il convegno sul «Biondino» organizzato, per domani alle 20,30 Grifi, con l'apporto del preside del Liceo, Renato Pancini, di altri docenti appassionati di storie contemporanea, nell'aula magna del Calasanzio.

Un dibattito, al quale parteciperanno studiosi, storici, giornalisti, nato proprio dal clamore e dalle contrastanti seguite all'uscita del libro di Fulvio Sasso, «Il Biondino, eroe o sanguinario? L'enigmatica storia di un protagonista nella lotta partigiana fra Liguria e Piemonte».

Clamore e reazioni, che hanno travalicato i confini locali, facendo de «Il Biondino» un caso emblematico della Resistenza, o meglio, di come, ad oltre 50 anni dalla fine del conflitto, esistano ancora tabù su quel periodo e se sia giusto o meno infrangerli. Domanda che, quanto teoricamente possa

Matteo Abbindi, detto il Biondino

sembrare scontata, nel nome di una verità che, comunque, deve essere mistificata e strumentalizzata da una memoria storica e volte retorica e forse non sempre corretta, evidentemente così non è quando quella storia è stata tragicamente vissuta sulla propria pelle, e quella dei propri famigliari.

«Proprio per questo - spiega il preside Pancini - ho dato il mio contributo all'organizzazione convegno, spinto dalle reazioni che il libro Sasso, giudicato di per sè stesso corretto, hanno comunque suscitato e che i giovani, quel periodo non hanno vissuto, ovviamente, e giustamente, non riescono a comprendere». Un pensiero condiviso dalla professoressa Venturino che ha introdotto il libro nella 2ª Scientifico come testo di aggiornamento storico.

Intanto, l'attesa si carica di ulteriore suspance: Sasso stato infatti contattato, nei giorni i, da un che ha dichiarato essere il figlio di Matteo Abbindi, ovvero del «Biondino», che sarà presente al convegno, seppure in forma anonima. [m. ca.]


Garlenda

l'Anfiteatro

In residenza privata, si vendono appartamenti con giardino, garage e parcheggi riservati. Ottima esposizione. Qualità nei materiali utilizzati. Perfetta integrazione nell'ambiente circostante tra uliveti e vigneti. Facilitazioni di pagamento.

SABRO

Per informazioni: SA.BRO. srl - Tel. 018 221 444

Piastrelle. Bagni. Accessori.
Dal 26 ottobre.
A Savona, via Bartoli 17.

1000 m² di esposizione dove è possibile vedere e scegliere tutta la produzione dei settori: piastrelle, idrosanitari, arredobagno, cucine, caminetti e climatizzazione della casa. Innumerevoli ambientazioni per il bagno, idrodocce e vasche idromassaggio, tutta la gamma dei principali produttori di pavimenti e rivestimenti, tante serie di rubinetterie, vastissima scelta di accessori. Ampio parcheggio interno.
26 e 27 ottobre riservato ai visitatori.

sala planetarium

L'universo del bagno. In esposizione.

sanzone

SANZONE s.p.a. filiale di Savona - Via Bartoli, 17 - Tel. 0198 403 903 - 019 813 671 - Fax 019 815 435

Animazioni musicali al Thenax e al Dau Baci, jazz live da Pilade ■ Finale

# Martedì con i ritmi del Caribe

## *Serata latina al Bit, dance all'U'Brecche*

Concerto jazz da Pilade a Finalmarina, martedì dance al Thenax di Celle Ligure ■ all'U'Brecche di Alassio. Questa la notte.
[redacted] Ritrovi al Med Cafè, alla Dolce Vita e al Pilar.
**CELLE L.** Martedì in discoteca al Thenax.
**ALBISSOLA M.** Musica al Flamenco e ■ Tuttifrutti.
[redacted] Cena con la musica di Enzo Cioffi, alla chitarra, a La Playa. Ritrovi Al Baretto, al Pirata e al Tnt.
[redacted] Ritrovo giovane al Nico's.
**CERIGO.** Aperto sino alle tre il Veliero (aperto il nuovo settore dedicato alla musica dal vivo).
**CAIRO M.** Spazio musica al [redacted] Pub e al bar Lunico.
[redacted] **L.** Martedì live al Dau Baci. Ritrovo al Crazy Bull.
**FINALE L.** Jam session jazz live alla maxipaninoteca Pilade. Settimana gastronomica [redacted] funghi al ristorante Esperanto sino al 25 ottobre. Mostra delle fotografie di Gianni Calcagno, «Salendo dal mare», dalle 15 alle 20 nei chiostri di Santa Caterina a Finalborgo.
[redacted] **L.** Piano bar al caffè Airone. Il dancing Malibù chiude e si trasferisce, a inizio novembre, sul lungomare. Karaoke via Internet al Dolphin's.
**LOANO.** Karaoke e ritrovo giovane al Poseidon. Liscio e revival al Saitta. Slot machine ■ premi al «Cristal Palace». Al Manhattan Inn liscio al pomeriggio.

Balli latini e dance per la notte

Messaggeria Metropolis al Calderone del Dagda.
[redacted] Specialità vino d'arancio al bar dei Capitani. Ritrovo al Piazza Pub.
**ALBENGA.** Ritrovi al Caffè Noire alla Rock Bank Caffè.
[redacted] Musica alla Mezzaluna e al Cabaret Music Bar. Dance all'U'Brecche. Ritrovo al Gallo George ■ da Spotti.
[redacted] Serata latina al Bit Below: scuola di ballo con Tiziana alle 21,30, animazione [redacted] Ulisse, la Tribù latina e il dj Luisito dalle 22,30. Oktoberfest alla Casa del Priore. Ritrovo e al Caffè de mar. [a. r.]

### Cineforum

## *Ecco i film di qualità*

**FINALE L.** «Sette films d'essai sui diritti umani». E' il [redacted] ciclo di pellicole, proposto ■ Finale Ligure da Amnesty International, che si aggiunge al già nutrito ventaglio di proposte di film d'autore e di qualità in programma nel Ponente ad Alassio (giovedì al Ritz), Villanova (martedì all'Aeroporto), Albenga (giovedì all'Ambra), Loano (prossimamente al martedì).

Da oggi (ore 21, cinema Ondina) al 10 dicembre il Gruppo Italia 188 [redacted] Finalese di Amnesty propone i film «per riflettere sulle violazioni [redacted] diritti fondamentali ■ ogni essere umano nel mondo». Primo film «Amistad» di Steven Spielberg. Sullo [redacted] filone prosegue ■ mini ciclo di film «contro la pena di morte» nella sala bar-ri[redacted] dell'Aeroporto di Villanova di Albenga. Questa [redacted]ssegna è organizzata dalla cooperativa Ariete ■ da Amnesty International.

La rassegna del Ritz ■ Alassio è invece proposta dal Comune, assessorato alla cultura, con un doppio spettacolo pomeriggio e [redacted]. Fra gli altri film programmati nei prossimi giovedì ci sono «Piccoli Maestri» di Daniele Lucchetti (29 ottobre), «Amistad» di Spielberg (5 novembre), «Mezzanotte nel giardino del bene e del male» di Clint Eastwood (12). Sempre di giovedì la rassegna dell'Ambra di Albenga. Prossimo film in cartellone «Marius ■ Jeanette» di Robert Guediguian (29 ottobre). Al bar-ristorante interno all'Aeroporto di Villanova, gestito dalla cooperativo Artiete, la prima trilogia dedicata alla pena di morte. I prossimi films sono «Vite Dannate» di Robert Markowitz il 3 novembre ■ «Daniele» di Sidney Lumet il 10 (ore 21, ingresso libero). A novembre al via anche il «Cineclub del martedì» del Loanese di Loano e ■ seguire «Al Cinema Insieme» (lunedì o martedì) all'Ondina di Finale Ligure.

Intanto il «Filmstudio» di Savona (Piazza Diaz) lancia il weekend con i film presentati della Mostra del cinema [redacted] Venezia. Dopo «Apri gli occhi» dello spagnolo Amenabar, sarà [redacted] volta di «Tu ridi» dei fratelli Taviani. [a. r.]

«Amistad» di Spielberg è tra i film proiettati in alcuni cineforum

[redacted]

## *Ecco il romanzo-verità di Angela Nini Ghiglino*

**PIETRA L.** Il suo romanzo «contiene una notizia storica inedita e documentata di grande rilievo». «Al di [redacted] delle frontiere», di Nini Wiedemann, sarà presentato giovedì, alle 21, nella sala consigliare di palazzo Golli ■ Pietra [redacted] ha sposato [redacted] maggiore tedesco della Wehrmacht. [redacted] seguito con coraggio le sue sorti anche nei momenti più difficili dell'ultimo conflitto mondiale ed ha vissuto il periodo più lungo della [redacted] vita a Francoforte sul Meno, una delle più belle e vive culturalmente città della Germania.

Si legge nella presentazione del volume: «Perchè durante la disastrosa ritirata delle truppe tedesche nell'Italia della seconde guerra mondiale Chioggia e Venezia sono state risparmiate? Perchè i protagonisti di questo romanzo, Angela ■ il maggiore Wiedemann, riescono [redacted] atti di autentico eroi[redacted] ■ realizzare una pacifica [redacted] tra i comandanti tedeschi di Venezia ■ Chioggia e quelli dell'VIII Armata inglese già posizionata nell'altra sponda del fiume Adige. Per ottenere questo Angela convince il maggiore ad effettuare lo sminamento dell'area tra Adige e ■ Brenta che i tedeschi avevano minato [redacted] difesa ull'avanzata dell'Armata inglese [redacted] Chioggia e Venezia». Questa la notizia storica del romanzo nella quale [redacted] intrecciano varie vicende e [redacted] grande amore.

Angela Ghiglino Wiedemann

La notizia fa da sfondo ad un «appassionato e ri[redacted] romanzo in cui Angela narra alcuni anni della sua vita in cui la fiction letteraria è affidata allo stile, alla tensione narrativa, al ritmo incessante del racconto». Si tratta di [redacted] romanzo-verità che traccia l'itinerario di due anni drammatici del paese ricostruendo fatti e atmosfere. Il libro è edito dalla dinamica ca[redacted] fiorentina Loggia De' Lanzi. La presentazione di giovedì [redacted]ra a Pietra Ligure sarà curata dal critico letterario Francesco Gallea. [a. r.]

Poesia a Savona

## I [redacted] del [redacted] «U pregin»

**SAVONA.** Giovanni Bottaro ■ Lea Silvia Pennacino hanno vinto il concorso di poesia «U Pregin» nella categoria in lingua italiana. Per quanto riguarda invece il vernacolo ha vinto Silvano Cecchi di Sarzana. Questi i risultati della sesta edizione del concorso, la cui premiazione si è tenuta domenica mattina a Savona.

La giuria, presieduta da Franco Gallea, era composta da Tommaso Campanella, Margherita Pira, Virginio Giacosa e Elmo Bazzano. Queste le classifiche. Italiano: terzo posto per Zahoor Zargar, ■ seguire Maria Rosa Rabellino, Luciana Capecchi, Alberta Del Chiaro, Emilia Grollero, Maria Franca Ferraris, Maria Giuseppina Marinelli, Rosanna Balocco, Silvia Bevini, Maurizio Manfredi e Giovanni Sola. Vernacolo: secondo posto Rita Giusto, poi Rosa Perrone, Ermanno Minuto, Ivana Nardoni e Maddalena Rossi.

Menzione di merito anche per i ragazzi: premiati Edvige Priscilla Galbo e Tatiana Palombino. [p. p.]

GIOCHIAMO [redacted]

**MASSIMI RITARDI**

| | | | | | |
|---|---|---|---|---|---|
| BARI | 56 | 52 | 5 | 2 | 90 |
| | 71 | 67 | 59 | 45 | 46 |
| [redacted] | 28 | 31 | 64 | 53 | 82 |
| | 117 | 73 | 70 | 66 | 64 |
| FIRENZE | 83 | 32 | 33 | 85 | 86 |
| | 60 | 59 | 56 | 53 | 53 |
| GENOVA | 39 | 61 | 26 | 12 | 10 |
| | 102 | 96 | 65 | 59 | 57 |
| [redacted] | 25 | 8 | 69 | 7 | 82 |
| | 61 | 50 | 50 | 44 | 43 |
| [redacted] | [redacted] | 31 | 61 | 21 | 1 |
| | 60 | 58 | 53 | 52 | 51 |
| PALERMO | 42 | 31 | 80 | 25 | 21 |
| | [redacted] | 60 | 50 | 46 | 44 |
| [redacted] | 44 | 65 | 51 | 68 | 13 |
| | 91 | 69 | 67 | 50 | 40 |
| TORINO | [redacted] | 5 | 26 | 63 | 41 |
| | [redacted] | 86 | 67 | 57 | 63 |
| [redacted] | 21 | 83 | 5 | 78 | 82 |
| | 87 | 67 | 60 | 55 | 53 |

**IL COMPUTER SUGGERISCE**

[redacted] centrati. Ambi centrati sul n. 41 [redacted] Milano. Ecco le 30 coppie [redacted] col puntare. Il gioco va programmato per almeno 4 settimane consecutive come gli altri sistemi:

| | | | | |
|---|---|---|---|---|
| 41-1 | 41-10 | 41-13 | 41-16 | 41-25; |
| 41-74 | 41-2 | 41-20 | 41-69 | 41-18; |
| 41-35 | 41-42 | 41-3 | 41-30 | 41-88; |
| 41-28 | 41-75 | 41-21 | 41-4 | 41-40; |
| 41-87 | 41-38 | 41-65 | 41-38 | 41-5 |
| 41-50 | 41-88 | 41-48 | 41-17 | 41-90. |

**Ambate mature.** Sono ambate in scadenza d'uscita, infatti tra parentesi indichiamo [redacted] presunta [redacted] in settimane:
Bari 36 (4); Cagliari 17 (4); Firenze 76 (0); Genova 71 (5); Milano 20 (2); Napoli 72 (5); Palermo 13 (2); Roma 56 (4); Torino 74 (4); Venezia 81 (2).

**SUPER ENALOTTO - CACCIA AL JACKPOT**

**Giocate normali e sistemi integrali**
L. 1600 — 5 - 11 - 28 - 34 - 88 - 90
15 - 21 - 38 - 44 - 58 - 19
2 combinazioni
L. 5600 — 18 - 38 - 41 - 9 - 19 - 45 - 71 - 84
7 combinazioni

**Giocate sistemistiche con basi**
L. 179.000 — - base fissa prese 1 a 1 = 37 - 82 - 1 - 50
[redacted] combinazioni - varianti = 17 - 34 - 76 - 71 - 87 - 84 - 82 - 9

Ecco alcuni nomi tecnici usati nella tabella. **Gemelli:** numeri composti da cifre uguali (11-22-33 ecc.); **Ventilli:** coppie di numeri ■ cifre "invertite" (come 34-43, 87-78, 12-21 ecc.); **Cadenze:** finiscono con la stessa cifra (34-84-74 ■ 21-61-81 ecc.); **Figure:** numeri composti da cifre che, sommate, danno [redacted] risultato (per es., 45-63-27-9, la Figura 9); **Decine:** [redacted] ne sono [redacted] due tipi: Naturali (usate nelle [redacted] tabelle) con [redacted] sequenze 1-10, 11-20 fino a 81-90; Cabalistiche [redacted] 10-19 (Decina 1), 20-29 (Decina 2) ecc., oltre alla serie dall'1 al [redacted] con [redacted] 90 (Decina 0).

Statistiche [redacted] cura della Ricevitoria n° [redacted] ■ Davide e Liliana Micla, [redacted] Viana 27, [redacted].

L'Opera giocosa di Savona in tournée a Imperia e La Spezia

# Butterfly, applausi convinti

## *Successo delle recite al teatro Chiabrera*

**SAVONA.** Un'intensa «Butterfly» commuove [redacted] Chiabrera. L'allestimento dell'Opera giocos[redacted] ha [redacted] un notevole succ[redacted] fra i melomani savonesi nelle due rappresentazioni che sono andate in scena venerdì sera ■ domenica pomeriggio.

La [redacted] [redacted] ha impedito al soprano Raffaella Angeletti [redacted] la [redacted] con autorità, ottenendo applausi a [redacted] aperta dalla platea del Chiabrera. Cantante di temperamento, la Angeletti ha spaziato dai toni dolci ■ quelli drammatici con acuti facili e corposi. La vera sorpresa [redacted] arrivata dal tenore Marco Berti (Pinkerton) che ha [redacted] in mostra [redacted] voce di straordinaria potenza, forse più adatta al Calaf della Turandot che alle coloriture che sarebbero state richieste dalla «Butterfly». Buona anche la performance del baritono Franco Vassallo, ma l'intera compagnia di cantanti ha offerto [redacted] contributo discreto.

Molto apprezzata la direzione di Bruno Aprea: ha ricevuto l'ovazione del pubblico più [redacted] cora dei musicisti dell'Orchestra sinfonica di Savona che comunque hanno garantito il solito contributo. Particolarmente indovinato l'allestimento scenico. Sullo sfondo della consueta dimora giapponese [redacted] apriva infatti un velario che consentiva ai personaggi di annunciarsi al pubblico in un gioco [redacted] ombre. L'effetto finale è stato suggestivo, con i cantanti che si materializzavano progressivamente sul palco in un gioco di trasparenze.

Successo per Madama Butterfly

Il coro muto ■ stato superato [redacted] delicatezza anche se i [redacted] lomani savonesi si attendevano qualcosa in più dall'esenble di Cinzia Scamuzzi. Proprio il co[redacted] [redacted] la fase cruciale dell'intera opera fra il tramonto e l'alba. E' qui che la poetica [redacted] Puccini supera i suoi stessi personaggi. Non c'è [redacted] ricorrente motivo della morte come nella Manon di Massenet ma un vero discorso musicale che sviluppa il dramma di Cio-cio-San: amore timoroso, trepida attesa e preludio della morte. E' qui che la Angeletti ha raggiunto il momento più alto facendo commuovere la platea del Chiabrera. «Madama Butterfly» verrà portata in tournèe dall'Opera giocosa domani al Cavour di Imperia, venerdì a La Spezia.

**Ermanno Branca**

## STASERA AL CINEMA

**SAVONA**
**CHIABRERA.** OGGI RIPOSO.
[redacted]. Tel. 854.627. OGGI RIPOSO.
**DIANA 1.** [redacted]. 019-825.714. **Tutti pazzi per Mary.** Orario: 15,30; 17,45; [redacted]; 22,30. [redacted] 12.000; [redacted]; [redacted].
[redacted] **2.** [redacted]. 019-825.714. [redacted] **Baldiera.** [redacted]: 15,45; 18; 20,15; 22,30. Lire 12.000; 8000; 7[redacted].
[redacted] **1.** Tel. 019-825.714. [redacted]. Orario: 15,30; 17,45; 20; 22,30. [redacted] 12.000; 8000; [redacted].
[redacted]. [redacted] [redacted]. Orario: 15,45; [redacted]; 20,15; 22,30. L. 12.000; 8000; 7000.
**JOLLY.** Tel. [redacted]. **Film a luci [redacted].** Orario: 15; 22,30. [redacted] 10.000; 7000; 5000.

**FILMSTUDIO.** Tel. 019-838.63.22. [redacted] **fand girls.** Orario: 15,30; 17,30; 20,30; 22,30. Lire 6-7-5000.
[redacted]. OGGI RIPOSO.
**COLOMBO.** Tel. 0182-640.263. **Tutti pazzi per Mary.** Or.: 20,30; 22,30; nei festivi anche spettacoli alle 16,30; 18,30. Lire 10.000; [redacted] 500u.
**RITZ.** 0182-640.427. **Gallo cedrone.** Ore 20,30; 22,30; nei prefestivi e festivi spettacoli anche alle 16,30; 18,30.
[redacted]. Tel. 0182-51.419. **Delitto perfetto.** Ore 20,30; 22,30; nei festivi spett. alle 16,30; 18,30. Lire 10.000; 8000; 5000.
**ASTOR.** Tel. 0182-50.997. [redacted] **giorni sotto notti.** Ore 20,30; 22,30 (nei fe[redacted] e pref. spett. anche alle 16,30; 18,30). Lire 10.000; [redacted] [redacted].
[redacted]
**TEATRO LESME.** OGGI RIPOSO.

[redacted]
**ARISTON.** Tel. [redacted]. **Dark city.** Ore 20; [redacted]. [redacted] 8000; 6000.
[redacted]
**CHIOMA.** Tel. 019-692.910. OGGI [redacted].
[redacted]
[redacted] Tel. 019-669.961. **Gallo cedrone.** Ore 20,30; 22,30 (nei prefestivi e festivi spettacoli anche alle 16,30; 18,30). L. 10.000; 6000.
[redacted]
**LUX.** OGGI RIPOSO.
[redacted]
**TEATRO SASSELLO.** OGGI RIPOSO.
[redacted]
[redacted] 1. [redacted]. 019-97.249. **Gallo cedrone.** Ore 20,40; 22,40 (nei festivi e prefestivi spettacoli anche alle 15,10; 17; 18,50). Lire 12.000; 8.000.
**VERDI 2.** Tel. 019-97.249. **Delitto perfetto.** Ore 20,30; 22,30 (nei festivi e prefestivi spettacoli anche alle 15,30; 17,30). Lire 12.000; 8.000.

**IMPERIA**
**CAVOUR.** Tel. 0183-61.978. Prenotazioni per [redacted] **Butterfly** in programma il 28 ottobre. Inf. 0183-619.78.
**CENTRALE.** Tel. 0183-63.871. **Radiofreccia.** Or.: 20,15; 22,30. L. 7000.
**SANTE.** Tel. 0183-293.620. **Tutti pazzi per Mary.** Or.: 20,30; 22,30. L. [redacted]
[redacted] Tel. 0183-292.745. [redacted] [redacted]. [redacted]: 20,40; 22,30. L. 7000.
[redacted]
[redacted] Tel. [redacted]. OGGI [redacted]
[redacted]
**CAPITOL.** Tel. 0184-43.440. OGGI RIPOSO.
[redacted]
**OLIMPIA.** Tel. 0184-261.955. Cinelorum. [redacted] **ridi.**

**GENOVA**
**Carlo Felice:** Riposo.
**Politeama Genovese** (Tel. 010-839.3589): Riposo. [redacted] giovedì 29 a domenica 1, la Compagnia [redacted] Rancia andrà [redacted] scena con «A chorus line».
**Teatro Stabile - Teatro [redacted]** (Tel. 010-534.22.00): «Il vantaggio [redacted] lady Windermere», di O. [redacted], regia M. Sciaccaluga. Ore 20,30.
**Teatro Stabile - Sala Duse** (Tel. 010-534.22.00): «Un'indimenticabile serata», di A. Campanile, con P. Degli Esposti. Regia A. Calenda. Ore 20,30.
**Teatro della Tosse - Sala Aldo Trionfo.** Aperte le prenotazioni per «Amarsi a [redacted]... ancora Giulietta, ancora Romeo», di F. Mazzuccato, regia di [redacted] Maffredi. In scena da giovedì 5/11.
**Teatro della Tosse - Sala Dino Campana.** Riposo.
**Teatro della Tosse - Sala Agorà.** «Edipo, tragedia dei sensi per uno spettatore». Dalle 17 ogni 35 minuti.
**Teatro Modena - Sampierdarena:** Prenotazioni per «Monsieur Malaussène», di D. Pennac, con C. Bisio, in scena dal 28 [redacted] [redacted] ottobre nella doppia versione italiana e francese.

**CINEMA**
**America A:** Radiofreccia. **America B:** Elizabeth. **Ariston 1:** Sliding doors. **Ariston 2:** Armageddon. **Augustus:** Tutti pazzi per Mary. **Cleoplex - sala 1:** Tutti pazzi per Mary. **Sala 2:** Delitto perfetto. **Sala 3:** L'uomo che sussurrava ai cavalli. **Sala 4:** Radiofreccia. **Sala 5:** Small soldiers. **Sala 6:** Gallo cedrone. **Sala 7:** The Truman show. **Maestrale:** riposo. **Grecale:** riposo. **Corallo 1:** Ha got games. **Corallo 2:** Racconto d'autunno. **Eurega:** Godzilla. **Lux:** Gallo cedrone. **Odeon:** Small soldiers. **Olimpia:** Così ridevano. **Orion:** Gallo Cedrone. **Plitz:** The Truman Show. **Universale 1:** Il signor Quindicipalle. **Universale 2:** L'uomo che sussurrava ai cavalli. **Universale 3:** Sei giorni sette notti. **Verdi:** Delitto perfetto.

Un bilancio positivo

## A [redacted] il compleanno della biblioteca

**BORGHETTO SS.** E' bastato un [redacted] alla biblioteca comunale di Borghetto per diventare [redacted] centro di cultura cittadino. Inaugurata il 26 ottobre dello [redacted] anno possiede oggi 2 mila e 700 volumi, frutto dell'acquisto iniziale ma anche delle donazioni di molti cittadini. Durante l'anno sono stati allacciati rapporti con scuole e associazioni sino a diventare sede per i corsi dell'Unitre.

Il potenziamento della struttura avverrà già dal prossimo anno con un investimento di 22 milioni in libri e un'automatiz[redacted] del catalogo che permetterà non solo l'informatizzazione dei prestiti [redacted] anche l'ingresso al catalogo delle Biblioteche liguri. Con le scuole, invece, [redacted] previsto [redacted] progetto che porterà a breve alla realizzazione delle «letture animate» con operatori specializzati incaricati a questo scopo dal Comune. [a. r.]

Concorso nazionale

## [redacted] premiate da Garzanti

[redacted] **L.** Giovedì la terza classe sezione A della scuola media «N. Martini» di Pietra Ligure ritireranno [redacted] premio organizzato a livello nazionale dalla Garzanti dal titolo «Editori in classe». I rappresentanti della prestigiosa [redacted] editrice [redacted]no, alle 9,30, nell'aula della scuola pietrese per consegnare il premio, buoni libro per [redacted] [redacted] di un milione e mezzo che andranno ad arricchire la già fornita biblioteca scolasti[redacted]. Merito dei giovani della terza A che, con il loro [redacted] «http://www.Storiaperdue.it» si sono piazzati all'undicesimo posto assoluto del concorso. Ovviamente [redacted] presentato anche il [redacted] premiato. «Per la nostra scuola è un onore aver raggiunto questo risultato. Al di là del valore [redacted] premio significa che i nostri allievi stanno lavorando bene [redacted] solo come semplice studio», spiegano gli insegnanti. [a. r.]

GIOCO DEL LOTTO

| Estrazioni del 24 Ottobre | | | | | | Estrazioni di domani | | | | | Numeri in [redacted] | | | |
|---|---|---|---|---|---|---|---|---|---|---|---|---|---|---|
| [redacted] | 26 | 1 | 40 | 54 | 48 | | | | | | 56/71 | 52/67 | 6/59 | 2/46 |
| Cagliari | 50 | 40 | [redacted] | 57 | 72 | | | | | | 28/117 | 31/73 | 64/70 | 53/66 |
| Firenze | 27 | 6 | 16 | 12 | 26 | | | | | | 63/60 | 32/99 | 33/56 | 83/53 |
| Genova | 74 | 6 | 90 | 43 | 30 | | | | | | 39/102 | 51/96 | 26/65 | 12/59 |
| Milano | 4 | 42 | 50 | 53 | 29 | | | | | | 25/61 | 69/50 | 8/50 | 7/44 |
| Napoli | 74 | 83 | 50 | 13 | 84 | | | | | | 73/60 | 31/58 | 61/53 | 21/52 |
| Palermo | 84 | 72 | 33 | 37 | 64 | | | | | | 42/87 | 31/60 | 50/50 | 25/46 |
| Roma | 77 | 73 | 28 | 74 | 75 | | | | | | 44/91 | 65/69 | 51/67 | 60/50 |
| Torino | 18 | 56 | 45 | 6 | 27 | | | | | | 13/89 | 5/88 | 63/67 | 26/67 |
| Venezia | 20 | 24 | [redacted] | 53 | 23 | | | | | | 21/87 | 63/67 | 5/60 | 78/55 |

| Dove seguire le estrazioni |
|---|
| TUTTE LE SERE SU RAI 2 [redacted] "Il Lotto [redacted] otto" |
| 20,00 RAI 2<br>23,01 RADIO 1<br>23,10 RAI 1 |
| Internet: www.lottomatica.it |
| *E su tutti i quotidiani il giorno dopo l'estrazione* |

# Alassio, "professionisti" a caccia di ritardatari

Antonio Amore, da tre anni ad Alassio, è quello che si dice un ricevitore convinto: "Sì io credo nel lotto. E' indubbio che è un gioco [redacted] certezza, puntato sul caso, ma ha [redacted] filosofia che mi piace. Quella che è un gioco fatto... per chi gioca. Quando punti, lo fai solo per te stesso. E [redacted] vogliamo vedere anche il calcolo delle probabilità il lotto è decisamente allettante. Ecco perché dico ai [redacted] clienti di non fermarsi solo all'ambo [redacted] al terno, ma di [redacted] anche con [redacted] quaterna e la cinquina. [redacted] escono così [redacted] perché in pochi si avventurano... E fanno male". Ma anche sui ritardatari Antonio si rivela [redacted] saggio consigliere: "Chi rincorre un ritardatario di solito non [redacted] uno sprovveduto - spiega -. E devo dire che quasi tutti i miei clienti sanno puntare bene per vincere bene. Come un gruppo [redacted] persone che viene da me a giocare [redacted] società [redacted] che [redacted] totalizzato [redacted] miliardo [redacted] 300 milioni di vincite. Dicevamo [redacted] ritardatari... Parliamoci chiaro: è un gioco con il quale solitamente partono [redacted] 110 estrazioni di ritardo perché pochi numeri arrivano a tardare oltre le 130 estrazioni. Richiede accuratezza e non vuole giocatori allo sbaraglio. [redacted] andare quindi [redacted] raddoppio ma giocare al rialzo quel tanto necessario. E [redacted] fatto così, l'investimento paga: [redacted] il 53 su Palermo abbiamo totalizzato 400 milioni [redacted] vincite, con il 15 su Cagliari altri 350 milioni. E certi giocatori hanno anche raddoppiato quanto speso... ".

**[redacted] si vince**

**ESTRATTO**
Se giochi 1.000 [redacted] su [redacted] vinci 11.200 lire.

**AMBO**
Se giochi 1.000 lire su [redacted] ruota vinci 250.000 lire.

**TERNO**
Se giochi 1.000 lire su [redacted] ruota vinci 4.250.000 lire.

**QUATERNA**
[redacted] giochi 1.000 [redacted] una ruota vinci 80 milioni

**CINQUINA**
Se giochi 1.000 lire su [redacted] ruota vinci 1miliardo

Gli importi delle vincite sono al lordo della ritenuta di legge (3%) destinata allo Stato e arrotondati alle 10 lire come da regolamento

| LIGURIA | SAVONA |
|---|---|
| VINTI | VINTI |
| 2.051.367.199 | 282.825.644 |

**IN ITALIA**
VINTI
56.026.272.936

## REBUS (8-8)

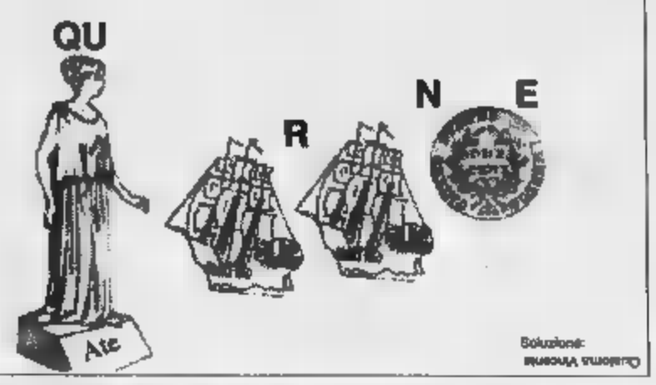


Soluzione: [redacted]

## E SE VOLETE INCASSARE...

**Vincite fino a lire 4.500.000**
*Pagamento presso la Ricevitoria dove si è giocato. Basta consegnare lo scontrino vincente. Il Ricevitore controlla lo scontrino, lo ritira [redacted] vi paga.*
**Vincite da [redacted] 4.500.000 a lire 20.000.000**
*Prenotazione del pagamento presso qualsiasi Ricevitoria. Consegnate al Ricevitore lo scontrino, indicate quale forma di pagamento preferite (conto corrente bancario, conto corrente postale, in contanti presso qualunque sportello della Banca Commerciale Italiana) e ritirate l'attestato di vincita. Il premio è disponibile a tre giorni dalla prenotazione. [redacted] avete scelto di ritirare il premio in contanti, recatevi presso qualunque sportello della Comit [redacted] presentate l'attestato. Sarete pagati subito.*
**Vincite oltre lire [redacted]**
*Prenotazione del pagamento presso qualsiasi sportello della Comit. Presentate, insieme allo scontrino vincente, un documento d'identità [redacted] il codice fiscale e indicate quale forma di pagamento preferite. Il premio [redacted] disponibile sul [redacted] conto corrente bancario, postale o presso lo sportello Comit entro pochi giorni.*

# Un "gioiello" all'ombra delle mura di Lucca

Realizzare un centro di cultura di respiro europeo all'interno di un luogo ricco di storia: nasce così il progetto di restauro dell'ex real collegio di Lucca, avviato con un piano di investimenti dai fondi del Lotto di 4 miliardi [redacted] 408 milioni di lire per il '98 e 4 miliardi e 872 milioni per il '99. Gli interventi sono rivolti al recupero funzionale degli spazi al pian terreno, destinati alla realizzazione di altre sezioni del Museo di Arte Sacra della città che ospiteranno nel contempo un laboratorio di restauro ed un centro informazioni in convenzione con la Scuola Normale di Pisa. «E' il risultato di circa dieci anni di studio - spiega l'ingegnere Francesco Cecati della Soprintendenza ai Beni Ambientali e Architettonici di Lucca - un progetto impostato a suo tempo da Ragghianti (il celebre storico dell'arte n.d.r.), che vede la straordinaria collaborazione di Regione, Curia, Comune e Soprintendenza». In origine l'edificio fu pensato come [redacted] ampliamento dell'antico convento di S.Frediano annesso alla chiesa del VI secolo. «Una basilica di grande importanza - precisa l'ing. Cecati - articolata in tre chiostri di diversa epoca». Il più antico è il chiostro di Santa Caterina, medievale, direttamente connesso con la basilica; gli altri due risalgono rispettivamente al '500 e al '600. [redacted] 1809 venne istituito un Collegio. Poi, con gli espropri napoleonici, si profilò l'idea, di autentico spirito illuminista, di conservare l'edificio per importanti occasioni ufficiali. Il complesso è un insieme organico in rapporto diretto con le mura della città. Secondo l'ing. Cecati «il fatto di trovarsi vicino alle mura e alla chiesa lo rendono un luogo particolarmente interessante e adatto per un centro culturale». Il restauro da una parte si inserisce nel progetto sulle mura di Lucca che ha trasformato la zona in un parco urbano; dall'altra in un più generale discorso di salvaguardia dell'architettura romanica pisano-lucchese.

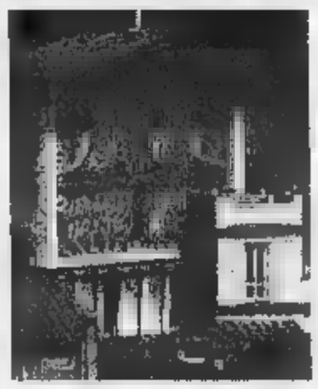

Informazione pubblicitaria

Il presunto tentativo di corruzione non riguarda il club blucerchiato

# Sampdoria oltre i «veleni»

*Ortega e Palmieri hanno trascinato la compagine finalmente concentrata e brillante*
*Grandi applausi anche per Pecchia, domani sera a Marassi Coppa Italia contro il Bologna*

Palmieri, a segno contro l'Empoli, è in questo momento l'uomo-gol della Samp

**GENOVA.** L'ombra della corruzione non deve offuscare la limpidezza di una vittoria strameritata. Perchè la Sampdoria, domenica, avrebbe comunque battuto quell'Empoli anche se a dirigere l'incontro ci fosse stato sorteggiato Farina di Novi Ligure e non la prima riserva Ceccarini Livorno. L'inchiesta portata avanti dalla Federcalcio coinvolge in modo la squadra blucerchiata sommai può fare altro che restare stupita per le eventuali responsabilità del presidente toscano Corsi della società. L'Empoli, infatti, vanta notoriamente ottimi rapporti con Piazza Campetto. Basti pensare alle cessioni di Montella (a spese del Genoa... ), Ficini, dello stesso Spalletti, di Paco e Sereni.

**Palmieri.** Il numero undici stato un indiscusso protagonista del bel successo sull'Empoli. Due gol d'autore, suggellare un momento felice: «Una vittoria importante, per noi - ha commentato - e sono contento di averla propiziata mie reti. La prima è stata di difficile esecuzione, perchè avevo il marcatore, Fusco, attaccato dietro alla schiena. La seconda, invece, ho provato la botta al volo... mi è andata bene». Palmieri sentiva molto questa partita. La sua tensione anche da alcuni battibecchi avuti in campo. Con Ortega e Francescahetti: «Con Ariel non abbiamo discusso, lui ha subito fatto capire di voler battere rigore pazienza se poi lo ha sbagliato. In quei momenti importante sentirsi dentro la voglia di andare dal dischetto. Quanto a Franceschetti... si è trattato di un comune scambio opinioni. Non credo, comunque, di essere particolarmente nervoso. Sono 'carico', che è verso, penso che questa carica sia positiva. Ultimamente, infatti, siamo scesi in campo troppo tranquilli, ed i risultati lo hanno dimostrato».

**Pecchia.** L'ex juventino ha subito conquistato il pubblico di Marassi. «Sono contentissimo per i tre punti. Questa vittoria ci voleva proprio, tuttavia non dobbiamo perdere di vista la realtà. Non bisognava fare drammi dopo la sconfitta Piacenza e così oggi non bisogna esaltarsi dopo il successo sull'Empoli. Dobbiamo restare tranquilli e sereni, consapevoli delle nostre possibilità per non buttare al vento quello che piano piano stiamo cercando costruire». Pecchia è soddisfatto della sua prova: «In pratica non giocavo una partita intera da un anno e mezzo. Ho voglia di lavorare, migliorare, di rendere al massimo. A Torino probabilmente credevano che io fossi un altro tipo di giocatore, alla Ortega tanto per capirci. Invece le mie caratteristiche diverse. Domenica troverò subito di fronte i miei vecchi compagni, ma per sarà veramente una partita uguale alle altre. Non mi emozionerò di certo...». I bianconeri, tra l'altro, privi di Davids Zidane, espulsi domenica. Alla Samp mancherà invece Franceschetti, già diffidato e ammonito da Ceccarini.

**Bologna.** Domani a Marassi Sampdoria affronterà il Bologna nella gara andata degli ottavi di Coppa Italia. Una specie di rivincita del confronto estivo dell'Intertoto. Assente Palmieri per squalifica, Spalletti sembra orientato a concedere un po' di spazio alle seconde linee, come Sgrò, Caté e Cordoba.

Il primo scivolone in C2 nell'analisi di Cichero

# La Sanremese in difesa «Battuti dalla sfortuna»

Peccato. Dopo minuti di imbattibilità, la Sanremese ha perso. nel modo più davanti pubblico casa, contro un avversario in inferiorità numerica, subendo un gol per uno sfortunato errore del portiere.

Uno 0-1 non certo meritato per il volume di gioco ma che «fotografa» bene le insidie di un campionato con cui la Sanremese deve fare i conti. E i conti - anche se si è giocata soltanto l'ottava giornata - vanno fatti molta attenzione: tra la Sanremese e l'ultima della classe, il Voghera (cui i biancazzurri faranno visita domenica) ci solo quattro punti e cinque squadre raccolte in quello spazio; metà della classifica è, ormai, punti più sopra dei biancazzurri. Anche se, e questo è l'aspetto più confortante dei numeri della classifica, la playoff (dalla seconda alla quinta classificata) è solo quattro lunghezze sopra la Sanremese.

Peccato davvero, per il ko. Cos'è successo? «Abbiamo concesso troppo dal punto di vista mentale - dice Luigi Cichero, allenatore bi - D'altra parte conosco il valore della squadra e che dobbiamo puntare solo all'obiettivo della salvezza».

L'esperimento a tre punte e due e mezza, considerando Bifini una punta? «L'ho fatto perché, per la prima volta, avevo a disposizione tutti.

Il giovane Siciliano è entrato nella ripresa

il campo ha bocciato questo esperimento. La squadra non sopporta più di due punte. Non ripeterò più l'esperimento».

Perché la Sanremese ha perso? «Sfortuna e anche un po' presunzione. Siamo scesi in campo sicuri di vincere ed è finita così. Io mi sentivo che sarebbe andata male. Non sono mai stato tanto preoccupato. Non caso, al mattino, parlato a lungo ai giocatori. Non lo faccio mai».

Eppure si è giocato, per quasi un'ora, in superiorità numerica? «Per giocare bene con uomo in più, occorre essere superiori agli altri. Contro il Mantova non abbiamo avuto la necessaria concentrazione». C'è anche il problema delle espulsioni. Continuano a fioccare in casa biancazzurra. Contro il Mantova è toccato a Balducci. conto che diventa pesante. Sono già cinque (oltre a sedici ammonizioni) i cartellini rossi patiti dalla Sanremese in questo primo scorcio di campionato.

Eccessiva severità arbitrale o troppa leggerezza da parte dei biancazzurri? «Gli arbitri non li discuto. Dico solo che ci possono essere giocatori che non si sentono sicuri di quello che fanno in campo. Di qui derivano certi problemi», conclude mister Cichero.

Adesso, persa l'imbattibilità, si tratta di affrontare al meglio il futuro. Quello immediato porterà la squadra a Voghera, sul campo del fanalino di coda Voghera che proprio Cichero ha «spinto» sabato nell'anticipo giocato e perso (0-1) sul campo della Pro Sesto.

Una sconfitta anche abbastanza immeritata, quella della squadra pavese. Una trasferta diventata difficile per la Sanremese. E, poi, c'è il discusso capitolo-rinforzi. Cosa farà la società? La sconfitta contro il Mantova potrebbe fare da campanello d'allarme. «L'intenzione di operare sul mercato c'è. - conferma il d.s. biancazzurro Boazzo - Bisogna rinforzare quest'organico».

ECCELLENZA

Valentino sfida Moiso, e mister Ferraro

Accorato intervento del tecnico, mentre i rossoblù appaiono soddisfatti del pareggio

# Ferraro: «Il Savona merita di più»

*L'allenatore difende la squadra dopo lo 0-0 di Vado*

**SAVONA.** La partita, certo. Il derby, . Ma soprattutto, il giorno dopo Vado-Savona arriva un Flavio Ferraro tecnico biancoblù a caccia di verifiche. Per una squadra che può e deve migliorarsi, ed una società che appare in grado di aiutarla a farlo.

Il giorno dopo, appunto, l'allenatore chiede verifiche: «I ragazzi stanno dando il massimo, né io né loro abbiamo mai fatto proclami. Pensiamo a lavorare, consci delle difficoltà in agguato. Le responsabilità personali so cosa siano, e visti anche i sacrifici attuali e passati di tutti, saremo certo in grado di batterci alla pari chiunque. Siamo una buona, ma non eccezionale squadra. Lo sappiamo tutti, ed necessario che ci si ricordi di rispettare chi lavora chi si batte per il Savona».

Ferraro ha digerito certi «spissi pissi bao bao» del dopo-Vado, critiche non costruttive deleterie. I giocatori al Chittolina, inoltre, si sono battuti leoni grazie anche all'im- dell'allenatore, che ci tiene come non mai questo Savona e a questo campionato.

Certo al Savona, la situazione venutasi a creare dopo la scomparsa sponsor che promesso e monti, ha fatto diventare difficile la gestione-Montali. E' un fatto momentaneo, magari già in di risoluzione, ma avvenendo proprio in avvio di stagione ha allontanato chi (ed è la maggior parte dei giocatori) vive lontano da casa. Per la dirigenza la gestione in queste condizioni fa davvero pesante, ma Maurizio e Gianfranco Montali contano superare l'impasse: le ultime indicazioni su questo fronte sono di segno positivo e potrebbero produrre vantaggi tangibili ben presto.

Ieri nel tardo pomeriggio c'è stato un incontro fra la dirigenza-Montali e Ferraro. Un faccia a faccia durante il quale sono stati sviscerati gli aspetti del problema, soprattutto (c'è da augurarselo) stati chiariti alcuni fattori-chiave il ritardo nell'ingaggio della punta mancante. Lo si è visto anche Vado: così non si va lontano. Il Savona dovrebbe, anche grazie agli accurati allenamenti un tecnico capace e appassionato, fare sfracelli. solo avesse in area il giocatore da 15-20 gol. Intanto domenica arriverà l'Entella, capolista solida e serena: un avversario difficile, prima del quale bene ha fatto Ferraro a chiedere chiarimenti e garanzie. Servono per vincere.

Se il Savona resta in trincea, il Vado si gode un risultato non straordinario ma di sicuro confortante. Mister Eretta si è detto molto soddisfatto dalla prova dei suoi: «Grande grinta, ottimi riscontri sul piano morale perché davanti c'era spesso molta qualità. Noi cerchiamo di imparare, di re: di questo passo lo faremo presto».

Di Latte anticipa Schipani: un'immagine di Gianni Chiaramonti da Vado-Savona

## Un fantastico «en-plein»

*Tutte vittoriose le altre savonesi Loanesi Albenga, che imprese*

Turno positivo, quasi eccezionale per le «altre» savonesi di Eccellenza. Hanno raccolto tutte i tre punti, nella giornata in cui Savona e Vado si sono annullate vicenda. Per **Loanesi** trasferta vincente sul campo giustato ma finora deludente Pontedecimo. Un'impresa che rilancia i rossoblù. Il tecnico **Fulvio Piovano**: «Una vittoria che ci permette di staccare il gruppo coda. Abbiamo cercato i punti fin dall'inizio e siamo riusciti a una squadra ostica, che credo debba senz'altro venire alla ribalta nell'arco della stagione. Un so importantissimo, che ci permette di respirare».

Vittoria interna invece per l'**Albengacisano**. I bianconeri di **Brunello** passano con autorità al «Riva», contro l'Argentina l'ex Luca. presidente **Antonio De Filippis** sprizza felicità e osserva: «Ci siamo sbloccati, dopo il ko con la Cairese. La squadra è riuscita ad imporre fin primo minuto il proprio gioco. Una vittoria dedicata nostri sostenitori. Ritengo questo torneo molto equilibrato, penso che l'Albenga si proietterà la protagoniste del campionato».

Per la di Giorgio Caviglia arrivata la seconda vittoria consecutiva. Dopo i punti conquistati ad Albenga, ecco arrivarne altrettanti «pesanti», questa volta la **Fezzanese**. Il gol partita anche questa volta porta firma di Adami, giovane locale ma con esperienza nelle giovanili del Torino, il quale sta facendo impazzire la tifoseria giallòblù.

Il giovane attaccante Chiarlone ha firmato domenica il gol di un Finale che torna a sorridere

Nonostante questi sei punti in due giornate, Giorgio Caviglia invita i ragazzi e i dirigenti a la calma. Il troppo entusiasmo potrebbe ripercuotersi sui prossimi risultati. Caviglia: «La squadra sta girando bene, fa punti, però dobbiamo restare con sempre con i piedi ben saldi per terra».

In risalita il **Finale Ligure**. La compagine di **De Min** ha superato la **Grassorutese** soffrendo nel finale gara. Il presidente **Candido Cappa**: «Questa vittoria ci solleva il morale. Sono rientrati Magalino, Marini e Torelli, e domenica prossima recupereremo Vona e De Marco». [r. p.]

Antonio Marcellini

## l'Eccellenza vista da...

Il Savona, che pure domenica ha pareggiato a Vado, ritengo sia il grande protagonista di questa Eccellenza, un torneo che potrebbe ancora rivelare delle sorprese, esempio con Argentina e Albengacisano. certo, vedo un girone equilibrato, che finirà per risolversi nelle ultime giornate. Ho visto comunque bene finora, complessivamente, il Savona: ha un buon organico e un tecnico che di grinta ne ha da vendere.

Il Vado dal canto suo una formazione giovane e qualitativa, saprà venire alla ribalta al giusto. Mi piace inoltre come gioca l'Albenga. In campo ci vecchi amici come Ancona e Alfano, personaggi determinanti per questa compagine e in questa categoria. E poi, un ottimo centrocampista di scuola Torino come Minasso, uno che fare la differenza. L'Entella Baveni sarà sicuro la grande rivale del Savona, mentre Finale e Lonasci ancora da verificare.

Ma giallorossi e rossoblù vantano importanti tradizioni: convinto che riusciranno a raggiungere l'obiettivo fissato ad inizio stagione. Sorprende invece la Cairese. Tanti giovanissimi per la mia ex squadra, belle potenzialità. Adami, anche lui scuola Toro, ha già messo a segno due zampate vincenti. Sono grossi stimoli per tutti i giallòblù.

**Antonio Marcellini**

Baveni pensa già al «Bacigalupo», mentre il Sestri ride e la coppia Samm-Grassorutese è in crisi

# Entella, festa a metà: Dagnino fuori uso

*I chiavaresi sono soli in vetta, ma il loro regista si è infortunato*

L'Entella, alla giornata, coruna l'obiettivo inseguito dal primo minuto della prima gara: portarsi sola al comando. Il derby Vado-Savona, unito al facile impegno interno biancocelesti, poteva far prevedere una simile situazione: pronostici rispettati, e domenica ci sarà un Savona-Entella già decisivo.

Con Pontedecimo e Finale (altre favorite estive) in gravi difficoltà, potrebbe esser la e recitare ruolo di terza incomoda. Note meno liete per le altre del levante: Sestri Levante che domenica comunque ha vinto, Samm e Grassorutese sconfitte. Riflettori per la squadra di Bruno Ba alla vigilia una settimana che sicuramente sarà guita con attenzione da tutti gli sportivi liguri, savonesi in particolare. Prima delle note liete, l'unica tegola piombata domenica sul capo dell'Entella: l'infortunio ad Andrea Dagnino. Non un elemento qualunque, ma il regista, in grado con un guizzo di fantasia di decidere, da solo, l'esito di partita.

E' appena martedì, ma il tecnico entelliano ha già idee chiare: «Dovrebbe esser stiramento e non strappo, ma certo Dagnino sarà tra gli undici al Bacigalupo. in gran forma peccato. Cercherò un'alternativa». positive, oltre che dal primato, dall'imbattibilità portiere: Fabrizio Genovese ha ancora subito reti, raggiungendo i 540' imbattibilità. Meglio di Buffon, fermatosi domenica a 460... [g. s.]

ARGENTINA ANDATA MA

## «False partenze» per la banda-De Luca

E' un'Argentina Arma a scoppio ritardato. Parte male, subisce, poi risveglia e reagisce, quando è troppo tardi. E' dignosi, amara e preoccupata, di Maurizio De Luca, l'allenatore, dopo l'1-3 sul campo dell'Albengacisano. «Riusciamo ad entrare in partita solo dopo mezz'ora. - dice il tecnico - Finirà che dovrò cambiare persino il 'riscaldamento'... Purtroppo stentiamo a trovare il ritmo giusto. Direi che è più un problema psicologico che tecnico. Solo che quando finalmente lo superiamo, è troppo tardi. Ad Albenga è successo così. Dopo i due gol subiti, abbiamo avuto una bella reazione. Ma a quel punto tutto difficile». L'Albenga, con abilanciati, ha segnato il terzo gol prima che il solito Fabrizio Getti accorciasse: inutile ai fini del risultato, ma davvero splendido per esecuzione.

Per l'Argentina è la sconfitta nelle prime giornate. I rossoneri han sempre perso fuori casa. Un ruolino di marcia proprio esaltante che ha messo nudo i problemi della squadra, non spiegabili solo dalle molte per infortuni fatte registrare in questo primo scorcio di stagione. Pare ormai certa una «correzione» sul calciomercato autunnale. Anzi, la società avrebbe già raggiunto l'accordo per un attaccante e un centrocampista. Nomi pe top-secret, fino alla ufficializzazione dell'ingaggio. [b. m.]

## Legino, Laigueglia e Altarese fanno discutere

# Una Prima categoria piena di «misteri»

Vallo a capire, a volte, il calcio. Prendere ad esempio, in Prima categoria, il **Legino** partito con grandi ambizioni e finito fanalino di coda: «Comincio a credere alle streghe - attacca lo sconsolato presidente Piero **Carella** - soprattutto dopo la partita di domenica col **Portovado**. Cosa posso dire ai ragazzi che si sono impegnati fin dal primo minuto, sfiorando ripetutamente il gol? Poi, all'ultimo secondo, quell'occasione capitata a Biffi: bastava toccare la palla e depositarla in rete... Invece: no, credo davvero alla sfortuna. Non è possibile giocar bene, ricevere elogi, ed essere ultimi».

E vallo a capire, a volte, il calcio: prendere, sempre in Prima categoria, il **Laigueglia** capace di ogni sorpresa: «Siamo una squadra pazza - attacca l'allenatore - capace di qualsiasi impresa. Certo la più imprevedibile è stata quella di passare sul campo della **Carcarese**: invece ci siamo riusciti confermando il nostro stato di grazia. Ambizioni? Pensare a una partita alla volta e guardare il meno possibile la classifica».

Il calcio, davvero è strano: prendere ancora l'**Altarese** che, arrivata a punteggio pieno (grazie anche alla vittoria assegnata dal Giudice sportivo per la partita non giocata a Taggia) e con la grande occasione di prendere il comando, si fa bloccare dal **Quiliano**: «E che Quiliano - esordisce il dirigente **Scappatura** - se giochiamo così, lotteremo fino alla fine per il vertice. Sì, fino alla fine senza mollare la presa, come è successo invece nello scorso campionato, alle ultime giornate».

Vallo a capire a volte il calcio: prendere esempio in Promozione il **Pietra Ligure**: iniziata con molti risultati negativi (vedi **Masone** e il derby con il Varazze) che ha costretto i dirigenti a dare il benservito a **Unero** e ad ingaggiare **Leo Cusimano**. Ottimo il debutto ma poi, domenica, è arrivato un brusco stop contro il Ventimiglia.

Chissà che i dirigenti adesso non pensino che i mali non erano poi tutti in panchina, ma che qualche responsabilità sia da scaricare anche di chi in campo... E domenica arriverà per il Pietra proprio la **Bolzanetese** prima della classe: potrebbe essere questa, finalmente, l'occasione di una grande riscossa? [g. o.]

Tomatis (Carcarese) ko col Laigueglia

REFERENDUM

## Il nostro «Savona Goal»

## Un nuovo rinvio di Inglese e Celestino «vola»

Sesta tappa con un ulteriore notevole incremento di schede, e molte riservate allo Sportivo dell'Anno con primo piano per Mirko Celestino, ciclista di Andora ai Mondiali. Tanti voti anche per i «Golden Boys». Colonna vincente della 6a tappa: 0-0, 3-1, 2-1, 3-2, 0-1, 2-0. Per la Coppacampioni che per esigenze organizzative ha saltato il 2° turno, si replica domenica. Il programma (fra parentesi i punti). **Gir. A:** Turin (3)-Gaggero (0), Bar Giardino (0)-La Pergola (3). **Gir. B:** Ed. Peri (3)-Sms Serenella (1), Wazz Acc. (0)-Colpi di Testa (1). **Gir. C:** Bennati (1)-Guidobono (3), Ghiglieri (0)-Pasticc. Biondi (1). **Gir. D:** Chris Bar (3)-Vittoria Alassio (1), Ed. Quiliano (0)-Ed. Rapalino (1). Prosegue anche l'Iris Goal Ceramiche, riservato ai biancoblù: vittoria Cappanera con 28 punti, poi 22 Schito, 18 per Scaletta e Fortunato, che rimane in vetta. [n. d. m.]

7ª TAPPA — MARTEDI' 27 OTTOBRE 1998

## SAVONA GOAL '98

### Gran premio «SOTTOZERO»

domenica 1 novembre

| | | |
|---|---|---|
| 1 | | |
| 2 | | |
| 3 | | |
| 4 | | |
| 5 | LOANESI-SARZANESE | |
| 6 | SAMM-VADO | |

**«LO SPORTIVO DELL'ANNO E'»:**

**BOYS "Centro Calcio"**

Primi calci .....
Pulcini .....
Esordienti .....
Giovanissimi .....
Allievi .....
Junior .....

Nome ..... Cognome .....

BAR o TEAM .....

**Il miglior settore giovanile è:**

.....

CALCIO GIOVANILE

# *In Coppa Minuti le prime sentenze Nove squadre si sono già qualificate*

WEEK-END di appuntamenti nel calcio giovanile Coppe e campionati che hanno interessato tutte le categorie, dai «Pulcini» agli Allievi, fino agli Juniores.

**ESORDIENTI**

### *Triplette ad Albenga*

In Coppa Minuti, la prima fase della competizione precampionato sta per esaurirsi. Diverse squadre, con il conforto della matematica, si sono già qualificate per gli ottavi di finale. Una settimana fa le prime ad ottenere il «passo» per il proseguimento sono state **Albisola** e **Carcarese**. Sabato invece hanno superato il turno altri team come la **S. Filippo** che si è imposta (6-0) sul Pontelungo e l'**Alassio** che ha travolto (10-0) la Villanovese. Il match è stato deciso dalle doppiette di Claudio e Sergio Cutuli, Buscaglia, Siffredi e Setti, mentre Turco si è dovuto accontentare» di un gol. L'**Albengacisano**, anch'essa qualificata, ha voluto fare più delle «vespe» segnando una dozzina di reti sul campo del S. Bernardino.

Qui in evidenza Principato e Modena, autori di triplette, mentre gli altri gol sono stati realizzati da Perlo, Tillmann, De Blasi, Ciberean, Maulini e Furia.

Il secondo raggruppamento passa il turno il **Soccorso A** che ha piegato (2-0) in Finale con una doppietta di Farinazza. Qualificato anche il **Vado** che manda al tappeto (10-0) il Pietra Ligure.

Le reti: doppiette di Piscopo, Canino e Landolfa e gol di Balbi, Torcello, Manunta e Apicella. Nel terzo girone va avanti il **Savona** che, complice la tripletta di Balbo e i gol Melis e Caravelli, batte la Veloce. Infine, nel quarto gruppo hanno superato il turno **Cairese** e **Millesimo**. I primi superando (8-0, triplette di Minuto e Siri e doppietta di Gioffrè) la Cameranese, i secondi regolando di misura (1-0) l'Aurora Cairo.

**JUNIORES**

### *Il Quiliano fa poker*

Il girone provinciale savonese è approdato alla quarta giornata con il **Quiliano** che comanda a punteggio pieno. Ultima vittima è stato il Millesimo superato per 3-0. In seconda posizione c'è lo **Speranza** con 10 punti: la compagine di Musumeci si è imposta (2-1) sul campo del S. Bernardino andando in gol Restivo e Forte.

Tra gli altri risultati della giornata da ricordare l'affermazione esterna della **Carcarese** (4-1 sulla Santa Cecilia) ed il successo dello **Zinola** sul Porto Vado: il 4-3 finale testimonia il grande equilibrio visto in campo.

Riflettori anche sul girone imperiese che coinvolge diverse squadre dell'estremo ponente le quali, almeno in questa fase di avvio, non si trovano nelle prime posizioni. Al comando della classifica c'è infatti l'**Ospedaletti** che è andato a vincere sul campo della S. Filippo con il risultato di 4-2 (inutili per il team ingauno le reti Bruno e Vanzini). Battuta anche l'**Andora**, la Sanremese: partita è stata ricca di colpi di vane state per i ponentini le reti segnate da Bruno e Vanzini. Secca battuta d'arresto dell'**Alassio** che in casa ha ceduto (4-0) al Ventimiglia. Da segnalare che nella prima giornata del torneo Esordienti della provincia di Imperia, l'**Andora** ha pareggiato (1-1) sul campo dell'Argentina.

**PULCINI**

### *Duello in Val Bormida*

Questa la situazione della **Coppa Frumento** riservata ai più piccoli: nel girone A conduce l'**Albengacisano**, che si è imposta per 9-1 sul S. Bernardino con le reti Corsini e Toselli, autori di triplette, Ravaschino, Riva e Giunta. Nel girone B sono al comando **Soccorso** e **Loanesi** con sei punti mentre nel «C» è la **Spotornese** che ha preso il largo. Nel quarto girone c'è al comando la coppia formata da **Aurora Cairo** e **Carcarese**.

### *Legino, è già fatta*

Per la Coppa Besio, si deciderà tutto nell'ultima settimana la prima fase di questa manifestazione riservata a Giovanissimi dove soltanto il Legino ha ottenuto il «passo» per il turno successivo. Ad passo dalla qualificazione sono, nel girone A, **Villanovese** e **Loanesi** anche se quest'ultima è stata battuta seccamente dall'**Albengacisano**, secondo girone il **Savona** che si è imposto 2-1 a Vado ed è a un passo dalla qualificazione, anche la matematica concede il semaforo verde. Nel girone D infine conducono **Cairese** e **Cameranese** con 4 punti: la lotta sarà aperta fino all'ultimo.

**ALLIEVI**

### *Un Alassio a raffica*

Prosegue anche la Coppa Ostuni, che domenica ha fatto registrare il netto successo dell'**Alassio** (7-2) sul campo della Villanovese. La partita più combattuta è stata comunque **Quiliano-Legino** terminata 2-2, tra squadre che si sono date battaglia fin dal primo minuto.

**Guglielmo Olivero**





Fiat Palio Weekend è carica di energia: pronta a fare con te le cose che più ti piacciono e a seguirti ovunque, nelle tue giornate più impegnative come nel tempo libero. Oggi le soddisfazioni cominciano già dal prezzo: il tuo usato che vale zero vale almeno 3.600.000 lire di risparmio per passare a Fiat Palio Weekend. Questa auto sarà tua a partire da 19.900.000 lire. Fiat Palio Weekend: la tua energia non può più aspettare.

** Prezzo comprensivo della valutazione usato L. 3.600.000. Offerta valida fino a fine mese per le vetture disponibili presso la Rete.*

FIAT

CONCESSIONARIE FIAT DELLA PROVINCIA DI SAVONA

**AUTOAZZURRA**
Via Martiri della Libertà, 36
17038 Villanova Albenga (SV) - Tel. 0182/585014-585017

**AUTOLIGURIA**
Via Nizza, 18 E/R
17100 Savona - Tel. 019/264626

**PERAZZANI**
Via Brigate Partigiane, 16
17014 Cairo Montenotte (SV) Tel. 019/504361-2

PRODOTTI E [redacted] UTI DA LUXOTTICA. MOD. 843

GIORGIO ARMANI
OCCHIALI

# FINALMENTE

## TELECOM ITALIA NET tin.it

## PRESENTA ANCHE AD ARONA E BORGOMANERO IL COLLEGAMENTO AD INTERNET A COSTO URBANO

### Profilo Abbonamenti:

| TIN e LODE | 100 e PIU' | AFFARI | SEMPRE | 200 e PIU' |
|---|---|---|---|---|
| 24 ore di collegamento per 365 giorni all'anno<br>1 caselle e-mail<br>1 MG di spazio Web<br>L'abbonamento a misura di studente riservato a chi è iscritto ad un corso di laurea e vuole collegarsi per studio o per ricerca alle condizioni più vantaggiose. | 100 ore di collegamento (+ ore aggiungibili)<br>2 caselle e-mail<br>1 MG di spazio Web | Collegamento dalle 8 alle 20<br>365 giorni all'anno<br>5 caselle e-mail<br>1 MG di spazio Web | 24 ore di collegamento per 365 giorni all'anno<br>3 caselle e-mail<br>1 MG di spazio Web | 200 ore di collegamento per (+ ore aggiuntive)<br>3 caselle e-mail<br>1 MG di spazio Web |
| **Lire 210.000** | **Lire 180.000** | **Lire 780.000** | **Lire 318.000** | **Lire 360.000** |

Stream
LA TV CAVO E SATELLITE

## TELEDIPENDENTI & TELEPLANETARI UNITEVI...

# ABBONATEVI SUBITO !!!

*Per maggiori informazioni corri nei*

# NEGOZI CEAL

**Via Marconi, 39**
**ARONA**
Tel. 0322/46.117

**Via dei Mille, 3**
**BORGOMANERO**
Tel. 0322/836.731

**Via Invorio, 40**
**GHEVIO DI MEINA**
Tel. 0322/218.521 - 218.070

# FEDERAZIONE ITALIANA AGENTI IMMOBILIARI PROFESSIONALI

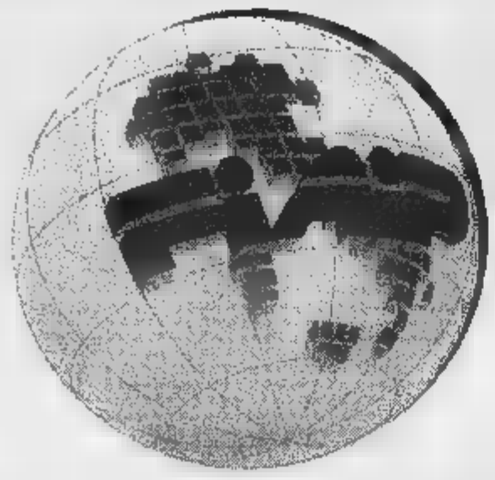

PROVINCIA DI NOVARA E V.C.O.
PRESIDENZA 0321 - 399.672
SEGRETERIA 0321 - 623.200

PER UN PRIVATO VENDERE O ACQUISTARE UNA CASA COMPORTA UNA SERIE DI MANSIONI CHE NON SEMPRE SONO DI FACILE RISOLUZIONE.

TUTTI GLI ISCRITTI FIAIP FREQUENTANO ANNUALMENTE CORSI DI FORMAZIONE PER DARE UNA RISPOSTA PROFESSIONALE A TUTTE LE RICHIESTE DEI PROPRI CLIENTI.

Una strategia vincente per garantire un servizio immobiliare efficente e qualificato.

Un agente immobiliare FIAIP..... è sempre meglio!

*** NOVARA:**
ALBANESE Armando MADISON SYSTEM
ALBELTARO Stefano ASSISTENZA IMM.
BUSCEMI Luigi A STUDIO IMMOBILIARE
BUZZELLI Enzo AG. D'AFFARI HELP
CACCIA Roberto ST. ROBERTO CACCIA
CAPPELLO Loredana IMM. EVEREST
CARMAGNOLA Mauro STUDIO LE CASE
COMERO Giuseppe IMM. VIA DEL CARMINE
COMETTO Giuseppe GEFIM IMM.
FINOTTI Sergio SERGIO FINOTTI
GARANZINI Renzo STUDIO CITY
GULLETTA Giovanni STUDIO CONSULENZA
LOCHETTI Claudio GEFIM INIZIATIVE IMM.
MARTINENGO Paolo NOVARIA SERVIZI IMM.
MAURI Mauro T.F.S.
MORELLI Ombretta OM.CA IMMOBILIARE
MORGANTI Davide IMM. VIA DEL CARMINE
MOTTURA Fabio EL.FA. IMMOBILIARE
NATALI Renato IMMOBILIARE CENTRO
NICASTRO Giuseppina STUDIO TRE
OIOLI Giancarlo AGENZIA GIERRE
PEDRIELLI Enzo AREA IMMOBILIARE
STANGALINI Lorenzo STUDIO STANGALINI
VALENTINI Milena G.E.I. S.a.s.
VENTURI Piera Imm. FRIVEN
VICENTINI Remigio ATHENA GRUPPO AMM.

*** ARONA:**
BAGLIETTI M. Grazia MIRALAGO IMM.
BONETTI Enrico Immobiliare EB
CASAGRANDE Mauro GAMMA STUDIO SAS
MASCHERONI Luigi IMM. BERETTA
PANZITTA Romana FIN LAGO S.R.L.
RAGAZZONI Luciano IMM. DE AGOSTINI
RAVONI Marco IMM. RAVONI

*** BAVENO:**
BARBARIGO Simona D.L. IMMOBILIARE
LOCATELLI Ottavio IMM. LOCATELLI

*** BORGOMANERO:**
FLORIO Marcello G.P. IMMOBILIARE

*** CANNERO RIVIERA**
BOO ZANETTI Mario AG. IMM. ZANETTI

*** DOMODOSSOLA:**
DE SARIO Monica AG. DE SARIO
FERRARI Claudia IMM. GININ

*** CASTELLETTO TICINO:**
Liliana IMM. BERINI
DESIDERA Graziano IMM. DESIDERA
MAZZON Gianni EMMEGI IMM.

*** GALLIATE:**
JURKOVICH Edoardo A.B.I. IMM.

*** GIGNESE:**
TORSETTA Barbara ALPINO IMM.

*** DOMODOSSOLA:**
ALLEGRANZA Roberto IMM. ALLEGRANZA
BONACCI Giovanna DOMO AFFARI
GOGGIO Giorgio ST. IMM. GESTIM
PELLANDA Daniela QUIINVEST S.N.C.
SARNI Edgardo IL TETTO IMM.

*** GRAVELLONA TOCE:**
BALLETTO IMM. BALLETTO
OTTONE Chiara CHIARA

*** INVORIO:**
ROSSI Franco IMM. CASE CASE

*** LESA:**
MOTTA Lorenza MOTTA

*** MALESCO:**
FANTONI Albertino AGENZIA FANTONI

*** MASSERA VISCONTI:**
TOZZI Nicoletta IMM. FRANCA

GHIRINGHELLI Maurizio AG. GHIRINGHELLI

*** NEBBIUNO:**
MARTINI Maria Eugenia IMMOBILIARE ANTONIOLI
PATRONE Massimo IMM. IL VERGANTE
ROVEDA Sabrina IMM. IL VERGANTE

*** OLEGGIO:**
FANTIN Franco ST. IMM. FANTIN

*** ROMAGNANO SESIA:**
OCCHETTA Angelo PROGETTO CASA

*** SUNO:**
VERDE Tiziana Daniela IMM. SUNO

*** S. MARIA MAGGIORE:**
BARERA Antonio IMMOBILIARE BARERA
BARERA Luigi IMM. VIGEZZO
TANFERANI Antonella IMM. ITALIA

*** STRESA:**
CORRIERE Rosanna IMM. DOMINA
MILANI Alessandro Agenzia PRINI
MOZZANA Fernanda IMM. HABITAT
PAPURELLO Francesco IMM. PAPURELLO
VIDMAR Mariella Imm. DEMA

PIZZO Cristiano IMM. DOMINI
VITALI Marco Valentino STUDIO TICINO S.a.s.

*** VARALLO POMBIA:**
MAURI Luigi RA.AS. IMM.

LINCIO BORRONI Giorgio Imm. VALLE

*** VERBANIA INTRA:**
ACTIS Alberto IMM. DI PALO
BAGNATI Andrea Imm. INTRA
MANZULLO Elio EDIL MERCATO
MELONI Carlo IMM. VERBANO
PARMA Maria Teresa PRESTIGE SERV. IMM.

*** VERBANIA PALLANZA:**
ACTIS Gloria IMM. DI PALO
MINOTTI Giancarlo HABITAT IMM.

*** VERBANIA SUNA**
GAETANO Alessandro CITTA' IDEALE

*** VIGNONE**
CONTINI M. Antonietta PARCO DONATI SERV. IMM.

# Da oggi passare al metano è ancora più facile!

Il metano è comodo da usare perché basta aprire un rubinetto, è sempre disponibile perché arriva direttamente a casa vostra ed è conveniente perché si paga solo quello che si consuma e a consumo avvenuto. Riscaldare la casa, cucinare e produrre l'acqua calda all'istante, non saranno più un problema, perché il metano risolve comodamente queste necessità legate al vivere quotidiano.

Per favorire il vostro passaggio al metano e per avere informazioni sul Servizio offerto da Italgas, oggi è nata la rete "Pronto Gas". Un gruppo di installatori abilitati ai sensi della Legge 46 del 1990 che, all'occorrenza, può fornirvi direttamente i servizi necessari per la costruzione, la trasformazione e l'adeguamento del vostro impianto a metano.

Tramite "Pronto Gas" potrete richiedere l'allacciamento alla rete del metano e comunicare l'avvenuta installazione di apparecchiature che comportano nuovi utilizzi di metano, in modo comodo, veloce e senza dovervi recare presso gli sportelli Italgas. I professionisti "Pronto Gas" sono così presenti sul territorio che ce n'è sicuramente almeno uno anche nella vostra zona e forse lo conoscete già.

È nata la rete

Pronto italgas gas

UNA RISPOSTA NATURALE. italgas

PER INFORMAZIONI CERCATE ITALGAS - SERVIZIO CLIENTI - SULL'ELENCO TELEFONICO.

La nuova corsa è stata istituita dall'Alitalia. Costo del biglietto: 160 mila

# Volo AZ To-Milano in autostrada

## *Per collegare Malpensa 2000*

Ha le ruote e viaggia sulla A 4 il nuovo «volo» Torino-Milano dell'Alitalia. Si tratta di collegamento stradale, sui terminali della compagnia italiana lo troverete identificato un vero e proprio volo di linea, con la consueta sigla AZ. E' il servizio di «volobus» che parte da Torino Porta Nuova, diretto all'aeroporto Malpensa 2000. Permette di fare il «check-in» del bagaglio prima di salire sull'autobus. E' gratuito solo per i passeggeri dell'Alitalia. Gli altri pagano 332 mila lire per l'andata e ritorno. Viaggia tre volte al giorno dal lunedì al venerdì, due durante il fine settimana. E' il simbolo di quanto Alitalia voglia spostare il baricentro del traffico verso lo scalo in provincia di Varese appena inaugurato. Nei giorni scorsi si discusse della cancellazione di alcune tratte in partenza da Caselle. E dall'aeroporto torinese erano arrivate le voci di chi riteneva ormai «snobbato» questo scalo dall'Alitalia. Gli esempi sono la cancellazione del collegamento con Parigi o il trasferimento di quello con Londra sullo scalo più scomodo di Stansted.

Tutte le strade portano a Malpensa, dunque. Anche se poi, visti i primi due giorni di casa allo scalo milanese, le e i disagi sembrano scoraggiare i torinesi, che probabilmente continueranno a rivolgersi, se possibile, a Caselle. Ma quanto costano i collegamenti? Nel caso del volobus dell'Alitalia, il costo dello spostamento è compreso nel prezzo del biglietto. Facciamo un esempio: se acquisto un Malpensa-New York, diventa Torino-Malpensa-New York senza cambiamenti di prezzo. La tariffa sarebbe di 160 mila lire solo andata, e questo costo non viene aggiunto al normale prezzo del volo da Milano. Si viaggia gratis, insomma. A meno di non avere in tasca un biglietto con un'altra compagnia aerea, e ancora nessun biglietto. Il servizio è partito domenica, un po' in sordina, sempre meno di dieci passeggeri a bordo.

Ci sono poi altre soluzioni per arrivare allo scalo lombardo.

**IN TAXI.** Sempre da Porta Nuova una corsa in taxi non è alla portata di tutti: 400 mila lire solo andata. Hanno appurato con un certo dolore ieri mattina due giovani inglesi che sono stati bloccati in stazione dallo sciopero dei ferrovieri lombardi, agitazione che ha portato alla cancellazione dei collegamenti ferroviari.

**IN TRENO.** Si può arrivare al nuovo scalo anche via Milano Centrale. Un viaggio in treno: l'Interregionale impiega un'ora e cinquanta minuti e costa, sola andata, 23.500 in prima classe, 14.000 in seconda; l'Intercity un'ora e trentacinque al prezzo di 37.500 in prima e 22.500 in seconda. Una volta in stazione a Milano si prende la navetta della «Air Pullman». Parte ogni mezz'ora dalla stazione, a cominciare dalle 5,30 del mattino. Costa 13.000 lire sola andata. Attenzione, le alla mezz'ora sono dirette ancora alla Malpensa vecchia. Da qui è comunque possibile utilizzare il servizio navetta fino al scalo, con uno spostamento di dieci minuti. Altra possibilità: dalla stazione milanese si prende la metro fino alla fermata Cadorna e lì parte un'altra navetta solo per Malpensa 2000. Prezzo identico.

**IN AUTO.** C'è poi la soluzione automobile. Sono circa 150 chilometri, a seconda della strada che si prende. Calcolando il costo al chilometro con la tabella dell'Aci (lire 329 al km, che comprende l'usura, l'assicurazione insomma tutte le spese, e prendendo come esempio una Fiat Brava 1600 di due anni), fa 94.000 lire. Alla Malpensa 2000, il parcheggio costa 24.000 lire al giorno.

**SADEM.** Il più concorrenziale sembra l'autobus della Sadem. Parte da corso Inghilterra tutte le mattine alle 7,15 e la domenica e il lunedì c'è una corsa anche alle 10. Costa 30.000 lire andata e ci mette due ore. Lo stesso tempo del «volobus» dell'Alitalia.

### ECCO I COSTI A CONFRONTO

| | |
|---|---|
| ■ SADEM DA CORSO INGHILTERRA | lire 30.000 |
| ■ TAXI DA PORTA NUOVA | lire 400.000 |
| ■ TRENO + AUTOBUS | |
| Interregionale Torino Porta Nuova-Milano Centrale: | lire 23.500 in prima classe e **lire 14.000** in seconda classe |
| Intercity: | **lire 37.500** in prima classe, **lire 22.500** in seconda classe |
| Autobus Milano-Centrale Malpensa: | lire 13.000 |
| ■ VOLOBUS ALITALIA | lire 166.000 |
| ■ AUTOMOBILE | lire 94.000 |

(secondo la tariffa chilometrica Aci che calcola tutti i costi del veicolo, in questo caso, come esempio, una Fiat Brava di due anni, 1600 cc, di 50 mila km)

Il bus dell'Alitalia viaggia tre volte al giorno dal lunedì al venerdì. Due corse al giorno invece previste nei fine settimana

Il «volobus» parte dalla stazione Porta Nuova Check-in del bagaglio prima della partenza

## IN BREVE

### PIEMONTE LIGURIA VALLE D'AOSTA

**Frisone sostituisce [illegible] alla guida [illegible]**

TORINO. Cerimonia e avvicendamento oggi, ore 11 nella Montegrappa, alla guida della Brigata alpina Taurinense. Il brigadiere generale Armando Novelli (nella foto) lascia il comando a collega Pietro Frisone, 51 anni, già addetto militare all'Ambasciata italiana a Mosca. Novelli andrà a comandare la Scuola sottufficiali dell'Esercito a Viterbo, destinata a diventare e propria «università per i marescialli». Sotto il comando di Novelli, la Taurinense è stata impegnata nella missione «Alba» in Albania, e per oltre mesi in Bosnia, nell'ambito della missione «Sfor» della Nato. Durante il periodo di comando del contingente italiano a Sarajevo, il generale Novelli ha anche portato a termine numerose iniziative umanitarie in stretto collegamento con la cooperazione italiana ed associazioni di volontariato.

**Gli imprenditori liguri «Serve più sviluppo»**

GENOVA. Centinaia di imprenditori, politici, professionisti hanno gremito ieri il Salone di Palazzo Ducale di Genova per l'Assemblea pubblica dell'Assindustria nel corso della quale il presidente, Riccardo Garrone, ha annunciato una serie di richieste al mondo politico per rilanciare lo sviluppo, l'occupazione e la ripresa del territorio. Garrone ha anche annunciato di dar vita a un Forum nelle prossime settimane.

**I piromani in nella degli hotel**

SANREMO. Attentato incendiario l'altra notte nella zona dei grandi alberghi Sanremo, quartiere Fore. I piromani hanno distrutto furgone «Iveco Daily» della ditta di calzature «Suole e cuoio» danneggiando lievemente pullman gran turismo tedesco. I danni ammontano ad una trentina di milioni. I carabinieri, che si stanno occupando delle indagini, hanno confermato l'origine dolosa delle fiamme.

**il giudice Ferrua la Cassazione conferma**

ASTI. La Cassazione ha confermato l'ammonizione del Csm nei confronti di Aldo Ferrua (nella foto), ora giudice della Corte d'Appello di Torino. Il magistrato era stato ammonito dal Csm per una vicenda che risale ai primi Anni '90 quando era procuratore presso la pretura ad Asti. In un procedimento, aveva ricevuto dalla parte offesa (un concessionario d'auto) due biglietti omaggio per assistere a una partita del Torino e due confezioni di vino. Era anche stata aperto un procedimento penale nei confronti Ferrua, nel quale stato prima condannato e poi assolto dall'accusa di abuso «perchè il fatto non sussiste». La Cassazione ha però confermato il comportamento definito «disdicevole» del magistrato. Ferrua racconterà la sua storia in un libro in uscita novembre, prefazione di Bruno Vespa.

**I sindaci: eliminiamo quell'incrocio-killer**

BIELLA. Ancora un incidente all'incrocio-killer sulla statale per Vercelli. Non ci sono feriti gravi, ma i sindaci tornano a lanciare l'allarme: «Bisogna fare subito qualcosa». L'Anas s'è chiamata fuori, perché non ha soldi. Così tocca alla Provincia una soluzione: l'incrocio in curva e fondo di un avvallamento. «Due le possibilità - dice l'assessore Giuseppe Nicolo -: un semaforo una rotonda alla francese».

**La casa riposo Genova**

GENOVA. Una casa di riposo abusiva con otto anziani ultrattantenni non autosufficienti, uno dei quali affetto dal morbo di Parkinson, è stata sgomberata dalla polizia, ieri pomeriggio, in via Barabino, una strada del centro. La gestivano un uomo e una donna aiutati da un'extracomunitaria, senza personale medico nè infermieristico. La retta mensile era di un milione. «Li trattavano bene» hanno detto i parenti.

**Giornata compie 800 anni**

MONDOVI'. Oggi la città festeggia la «Giornata della fondazione» nell'ambito delle celebrazioni per gli ottocento della nascita del Comune indipendente. Alle 9,30 il sindaco Riccardo Vaschetti ha Consiglio comunale straordinario pubblico per sottolineare la ricorrenza (risale al 27 ottobre 1198 il primo documento in si cita la Comunità monregalese autonoma). Alle 10,30 invece, salirà Piazza (la parte più antica della città con la torre del Belvedere) per solenne messa Cattedrale, concelebrata dal vescovo di Mondovì, Luciano Pancomio, e dai vicari generali della diocesi di Alba e di Asti. Parteciperanno rappresentanze delle associazioni e istituzioni cittadine, nonché delle scuole superiori di Mondovì. Uscita anticipata degli alunni delle Medie, per presenziare alla funzione. Alle 13, pranzo ufficiale all'Alberghiero.

**Blitz anti-droga**

. è conclusa all'alba di ieri una vasta operazione antidroga eseguita dalla squadra mobile. Sono 40 le persone coinvolte: 12 arrestate e 28 denunciate. Fra gli arrestati tre albanesi: da loro gli altri inquisiti acquistavano mariujuana, ecstasi e cocaina che poi spacciavano davanti ad alcune discoteche della provincia e in tre zone della città. Sono anche stati sequestrati milioni, pistole e oro.

**, la stazione ferroviaria in**

NOVARA. Stazione paralizzata ieri per otto ore, dalle alle 17, in seguito allo sciopero del personale Fs addetto alla circolazione in Lombardia. Per non rischiare ritardi, e di restare a piedi, molti pendolari novaresi ieri mattina hanno anticipato le loro partenze verso i posti di lavoro. Dal primo mattino al tardo pomeriggio Novara è diventata un capolinea per i treni provenienti da Milano e diretti a Torino e in inverso.

**Da «Premio Saint-Vincent» cinema**

SAINT-VINCENT. Un osservatorio permanente sul cinema italiano: è questa l'idea di Felice Laudadio (nella foto), direttore «Premio Saint-Vincent» delle Grolle d'oro che si è appena concluso. Laudadio ha lanciato la proposta a Regione Valle d'Aosta e Casinò de la Vallée e nei prossimi giorni formalizzerà la richiesta. Il primo commento del Casinò: «Proposta interessante». Festival del cinema italiano si concluderebbe sempre con la premiazione delle Grolle d'oro, ma dedicherebbe due giornate ai problemi della cinematografia made in Italy. A confronto sarebbero tutte le parti coinvolte nel mondo del cinema, dagli attori, ai registi, ai produttori. Al Festival sarebbero poi invitati anche i distributori stranieri per far diventare St-Vincent una di «borsa» del cinema italiano.

Gran Paradiso

## Parchi inaugura sede rinnovata del Parco

Dopo quattro anni e mezzo il Parco nazionale del Gran Paradiso esce dal commissariamento. L'ha assicurato, ieri, il ministro per l'Ambiente Edo Ronchi, inaugurando la restaurata e ampliata sede «storica» dell'Ente nazionale Gran Paradiso, in via della Rocca. «Entro breve tempo - ha fatto sapere il ministro - verrà superato lo stato di commissariamento del Parco che dura dal '94 e verrà nominato il presidente che resterà in carica cinque anni». All'inaugurazione presente, oltre al nuovo direttore del Parco Michele Ottino, anche l'attuale commissario straordinario Franco Montacchini, candidato alla presidenza. «L'Italia sarà presto il Paese europeo con il maggior numero di parchi nazionali» ha detto il ministro ricordando che attualmente 17 che arrivo altri (Cinque Terre, Appennino Tosco-Emiliano, Sila). Ronchi ha poi sottolineato che i contributi per i parchi sono aumentati. «Attualmente abbiamo disponibilità di cassa di 480 miliardi e fronte un contributo passato di miliardi l'anno».

Il magistrato ipotizza una truffa: centinaia le prescrizioni sospette dei farmaci

# Doping, spuntano anche false ricette

## *Ormoni ed «epo» a persone sane, pagati dalle Asl*

Guariniello scava e che si prescrivevano ormone della crescita e eritropoietina, il top del doping, a persone e a spese servizio sanitario nazionale. Una truffa aggravata ai danni dell'ente pubblico si affaccia dall'ennesimo sviluppo dell'inchiesta giudiziaria nata dalle dichiarazioni di Zdenek Zeman.

I conti della truffa non ancora possibili, ma per indignarsi è già sufficiente la coperta di ricette mediche presumibilmente false e che, in ogni caso, riportavano codici di specialisti veri, ma non più convenzionati con il sistema sanitario pubblico. E' ovvio che i controlli arrivati in ritardo e per il momento si fermano al 1997.

Abbiamo già dato conto del migliaio di ricette a rischio fra le 22 mila dell'anno scorso in Piemonte, per quanto riguarda la prescrizione dell'ormone della crescita. Il settore dell'assessorato regionale alla Sanità che si occupa dei controlli dell'attività sanitaria sta lavorando anche sui tabulati dell'eritropoietina e per il momento indica nell'ordine delle centinaia ricette sospette.

C'è anche altro aspetto che emerge dalle verifiche sollecitate dai Nas per conto di Guariniello: nonostante il Cuf (il comitato unico dei farmaci) dato disposizioni piuttosto rigide, valide sino all'altro ieri, ricette di prodotti a base di eritropoietina sono state firmate da medici generici nel corso del 1997. E comunque il servizio regionale ha rimborsato per lo stesso anno 7 miliardi e 277 milioni per il costo di tutti i farmaci con eritropoietina. All'interno quella somma si può cercare di quantificare la truffa ai danni della collettività.

Per il 1998 si hanno indicazioni parziali, relative ai primi mesi: 4 miliardi e 233 milioni di rimborsi per 6.887 ricette. La proiezione sull'intero anno farebbe pensare ad un'impennata di prescrizioni, consumi e costi. dai conti del 1997 (13.265 ricette e i conseguenti 7 miliardi e rotti di spesa pubblica) mancano, ci è stato precisato, i dati da maggio a luglio compreso dello Asl torinesi: la società cui era stata appaltata la registrazione delle ricette non sarebbe sinora stata in grado di ricostruire la contabilizzazione di quel periodo.

Figuriamoci il resto: controlli inesistenti per il passato, uno scandalo che ha potuto svilupparsi di conseguenza e consegnare alla necessità di contenere la spesa pubblica un caso paradossale. Ma vero. Adesso Guariniello vuole andare sino in fondo. E non solo per Torino. [al. ga.]

**DENUNCIATI IN 19**

## *Blitz della Finanza allo stadio*

Oltre tremila magliette con i colori della Juventus e dell'Inter, pantaloncini e cappellini prodotti senza l'autorizzazione all'uso del «logo» delle squadre e degli sponsor, sono state sequestrati domenica dai finanzieri del Nucleo regionale della Tributaria. Le Fiamme gialle hanno scoperto i capi di abbigliamento «abusivi» passando al setaccio l'area esterna dello stadio Delle Alpi e controllando i venditori ambulanti del piazzale. Diciannove cianti sono stati denunciati alla Procura della repubblica per commercio di prodotti contraffatti e ricettazione. L'uso del marchio delle squadre e degli sponsor è, infatti, esclusiva pertinenza dei club, oltre che della Robe di Kappa per il team bianconero e della Nike per la compagine milanese. Il blitz si inquadra in una più ampia attività di contrasto del commercio di prodotti contraffatti, avviata dai militari.

**PAPA' DI NICHOLAS**

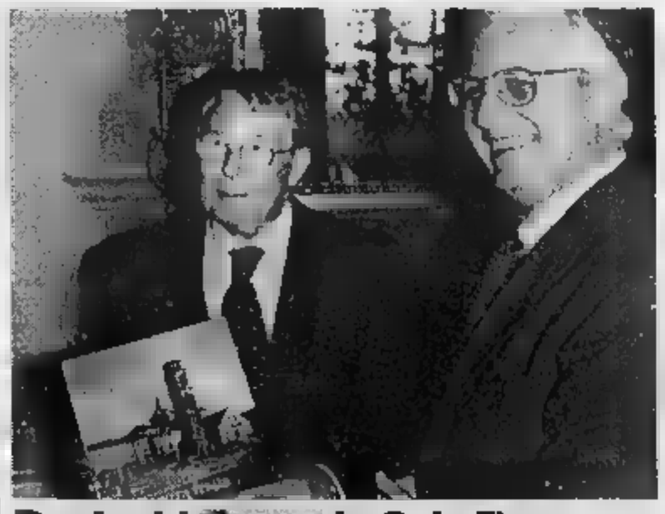

**Reginald in Sala Rossa**

Incontro in Sala Rossa di una vasta rappresentanza di amministratori e di esponenti dell'Aido con Reginald Green, papà Nicholas, il bambino la malavita in Calabria, i cui organi avevano salvato numerose vite, tra le altre quella una ragazza siciliana che ora è sposata e che ha chiamato figlio Nicholas. A ricevere Reginald Green, l'assessore all'Istruzione, Paola Pozzi, che, accogliendo l'invito alcuni consiglieri (Bettuello, Chiavarino e Lospinuso del Cdu-Udr) ha lanciato l'ipotesi di intitolare un giardino l'aula di una scuola al piccolo Nicholas, come «esempio di generosità» e per sensibilizzare i giovani sul problema della donazione di organi.

E' stampato a La Spezia: «Arriva alle Poste di Torino lì si ferma troppo»

# Bollettino «lumaca» del Piemonte

## *La «Gazzetta ufficiale» della Regione in ritardo*

Il Bollettino Ufficiale della Regione Piemonte viene recapitato agli utenti con alcuni giorni di ritardo, a volte persino con una settimana. La denuncia arriva da Mariangela Cotto, capogruppo del Cdu in Consiglio regionale. Spiega: «Da una verifica incrociata fatta sul territorio regionale risultato che più volte la distribuzione del Bollettino operata con diversi giorni di ritardo rispetto alla data copertina fa fede della decorrenza termini per la pubblicazione di atti, di gara, concorsi». Le conseguenze? Negative: «I pubblici amministratori, i privati e le aziende che a vario titolo hanno rapporti con la Regione si vedono ridurre i tempi per presentare domande e quindi ne ricevono un Il Bollettino, infatti, è uno strumento tecnico operativo fondamentale importanza».

Cotto ha presentato un'interrogazione urgente per conoscere se «la giunta ha accertato le reali cause dei ritardi e quali iniziative intende porre in essere per evitare il ripetersi di tali situazioni che certamente non contribuiscono a far risaltare la giusta volontà di assicurare efficienza ed efficacia al servizio della Regione». Aggiunge: «La pubblica amministrazione punisce implacabilmente i ritardi, anche solo di un giorno, dei cittadini. La Regione non può permettersi questi inconvenienti».

Ma perchè il Bur arriva in ritardo? Il Bollettino viene stampato a La Spezia da lì portato alle Poste Torino dove viene . Giuliana Bottero, direttore del Bur, spiega: «Il problema del ritardo nel ricevimento del Bollettino già da tempo preoccupa la Direzione-Redazione. un'esame puntuale delle segnalazioni degli abbonati risulta una discrepanza temporale tra la data di consegna alla Poste di Torino da parte dello stampatore e la data dell'effettivo smistamento dei bollettini. La dinamica dei fatti induce a ritenere che, nel procedimento di smistamento, più immediate dei ritardi e disguidi vadano ricercate difficoltà organizzative che stanno in questo attraversando le Poste Torino». Da qui la scelta di «spostare in via sperimentale la sede di spedizione da Torino a La Spezia evitando così un'inutile trasporto e si usufruisce dei servizi postali di una sede con minori emergenze organizzative». Conclude Bottero: «Per facilitare la diffusione del Bollettino è stato deciso immettere i dati della sezione concorsi e appalti su Internet. Dati che sono accessibili gratuitamente il giorno della pubblicazione. Dal 1999 è prevista la consegna gratuita una copia del Bollettino a tutti i Comuni Piemonte e l'istituzione di forme di abbonamento dell'intero Bollettino su Internet».

**Maurizio Tropeano**

ETICA

# "CENTRO SALUTE DELL'AUTO"

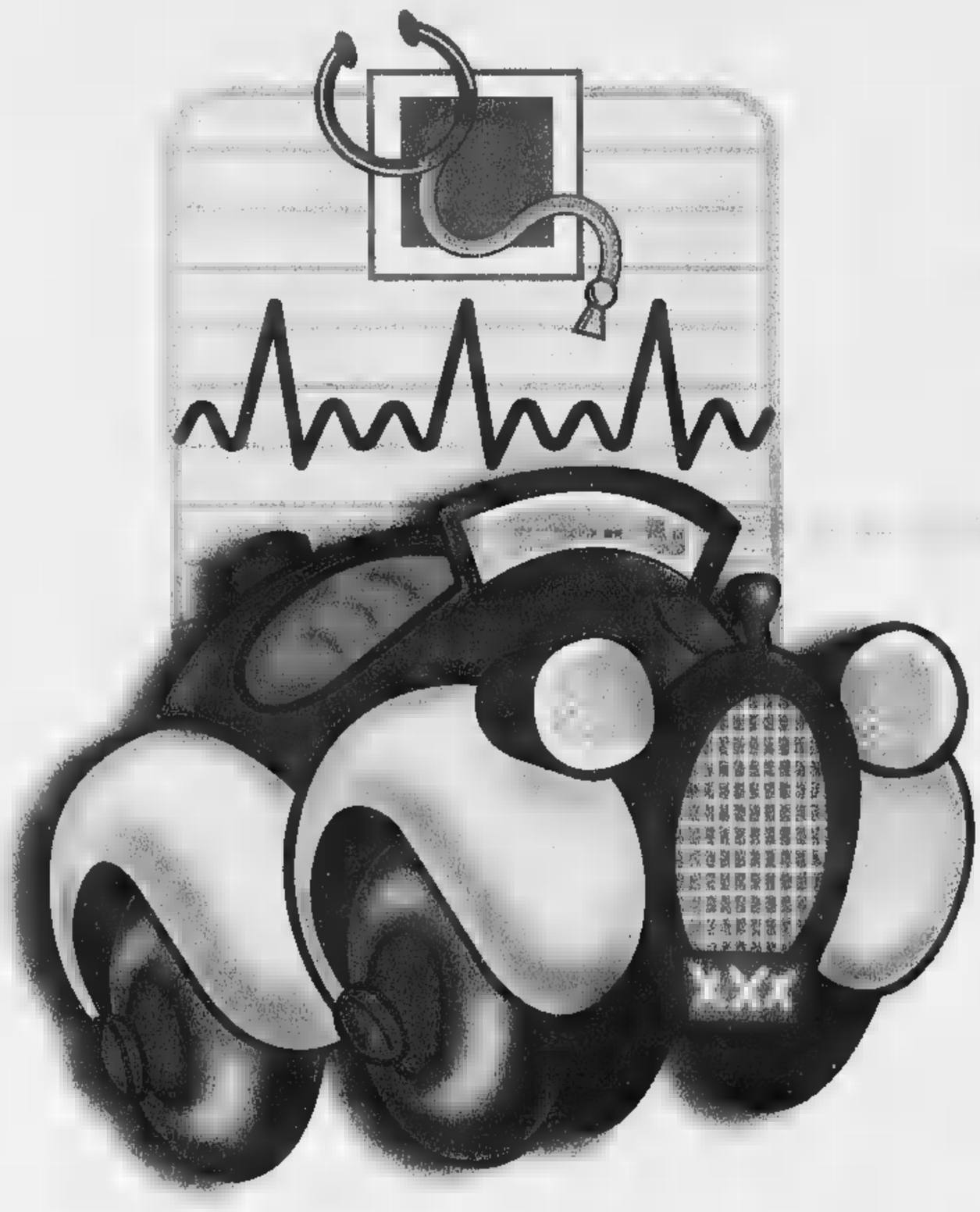

## I NOSTRI REPARTI

- Elettrauto
- Gommista
- Carrozzeria
- Officina meccanica

## ED INOLTRE...

- Vendita autovetture nuove e usate
- Veicoli commerciali

## REVISIONE VEICOLI

Officina autorizzata
Concessione 0D098007
del 30/07/98

MOTORIZZAZIONE CIVILE
MCTC

ETICA • CAMERI • STRADA PER NOVARA, 145 • TEL. 0321517511/2

Per la pubblicità su
LA STAMPA
PK
publikompass
PUBLITIME
Agente pass spa
NOVARA - Corso Cavour, 13
Tel. 0321.339.41 (2 linee r.a.)
Telefax 0321.823.035
GOZZANO - Via Cervino, 13
Tel. 0322.913.838

LA STAMPA

# NOVARA

VERBANO CUSIO OSSOLA

Martedì 27 Ottobre 1998

REDAZIONE: C. DELLA VITTORIA 2, TELEFONO 0321.398.401/02 / FAX 0321.36391

N° 39

Nel «battesimo» in mezzo al caos i novaresi fanno sentire la loro voce. E non escludono nuove manifestazioni

# «Un sopruso sulle nostre teste»

## *Schierati contro le rotte di Malpensa 2000*

Due momenti della manifestazione di domenica scorsa a Malpensa. A sin. gli abitanti forzano il cordone delle forze dell'ordine. A destra il blocco stradale

NOSTRO INVIATO

La prima notte, quella di Malpensa 2000, c'è chi l'ha trascorsa in bianco. Così dicono i più sentiti tra gli abitanti dei paesi sgranati lungo la fascia piemontese del Ticino. Ma anche qualcuno che il linea d'aria è più distante, a Gattico e Borgomanero. Il sindaco di Varallo Pombia, Stefano Boggio, parla apertamente di «sopruso sopra le nostre teste». Nel giorno del battesimo dell'aria (e del fuoco delle polemiche) la protesta del comitato che si batte per la riduzione d'impatto ambientale (leggi spostamento delle rotte) è arrivata come una ciliegina sulla torta. Anzi, il colpo di grazia. Come non bastasse il caos all'interno dell'aeroporto, sistema informatico in tilt, passeggeri inferociti alla ricerca di bagagli, voli annullati.

Fuori, sul fronte dell'«antirotta» si sono schierati in duemila, provenienti dal Novarese. Gruppo compatto, alabardato da una quindicina di sindaci dei comuni più coinvolti, fasce tricolori di fronte al cordone delle forze dell'ordine, che poi è stato forzato. E così l'uscita di Malpensa 2000 è stata bloccata quarantacinque minuti. Un tempo interminabile per i viaggiatori italiani e stranieri già stremati e frastornati da ore d'attesa e mancanza d'informazioni all'interno dell'aerostazione. In coda, davanti alla falange di bandiere di partito, striscioni di ambientalisti, croci simboliche portate dalla gente dell'Ovesticino vittima del frastuono delle rotte. Se l'obiettivo era quello di avere una visibilità nel giorno della partenza, il risultato è stato raggiunto. Almeno il profilo della visibilità.

«Ma adesso - dicono gli amministratori - dobbiamo ottenere risposte concrete». Ieri l'assessore provinciale alla viabilità Franco Paracchini ha avuto un colloquio con il prefetto di Varese, per stabilire un incontro: una delegazione di sindaci e abitanti novaresi s'incontrerà con il rappresentante del governo. Poi sarà chiesto l'intervento del ministro dei Trasporti, Treu. Giovedì a Borgomanero incontro pubblico con il sindaco, l'assessore Paracchini, l'ingegner Ardizio consulente degli enti locali, il presidnete del Consiglio provinciale Pier Carlo Fornara. Tema, come dirlo, «Malpensa 2000: cambierà la nostra vita».

Attesa e temuta, per il momento la nuova grande struttura è nel mirin anche nel Novarese. Le possibili ricadute benefiche (l'arrivo di turisti e gli accordi con gli alberghi) passano in secondo piano. Trionfa invece la polemica, anche quella politica. Nei giorni scorsi il sindaco di Novara Gianni Correnti e la consigleire regionale Giuliana Manica (ds) avevano stigmatizzato l'assenza ufficiale della Regione all'inaugurazione. Oggi ribatte, duro, il consigliere regionale di Fi, Daniele Galli: «Non si può sparare sulla Regione, Correnti si preoccupi piuttosto a dare un parere definitivo per l'ALia Capacità. Le accuse? Un'azione politica di bassa lega. Tra l'altro Ghigo ha fatto il possibile per garantire il minor impatto ambientale».

Intanto il comitato di cittadini e amministratori non esclude, se non sarà ascoltato, di organizzare nuove dimostrazioni clamorose davanti all'aeroporto. Boggio è molto critico: «Il cardinal Martini ha sottolineato il problema. Ma è vergognoso che non ci sia più ospitalità nella politica nazionale per la salvaguardia della salute dei cittadini». Ieri erano previsti 700 voli. Ne sono stati tagliati 200, ma quando si arriverà a regime secondo lo studio d'impatto ambientale sulle teste dei novaresi dovrebbe passare a basse quote un aereo ogni tre-quattro minuti.

**Gianfranco Quaglia**

**COLLEGAMENTI DA NOVARA E VCO**

- **FERROVIE DELLO STATO:** LINEA [illegible] - DOMO- [illegible] A GALLARATE POI CON NAVETTA.
- [illegible] **D:** RE- [illegible] POI NAVETTA.
- **AUTO:** STATALE OLEGGIO PONTE SUL [illegible]
- **PULLMAN** (DA NOVARA): ORE 6; 10,20; 11,05; 15,10; 15,55 (L. 13.000).

## La previsioni

### *A 26, il traffico crescerà del 40%*

**ARONA.** La città e il basso Verbano sono la prima zona franca. Quella appena «al di là» della terra che scotta, anzi trema, al rombare degli aerei di Malpensa 2000. Il rodaggio della più grande aerostazione del Sud Europa è in atto. Sabato e domenica, in zona laghi e dintorni, il traffico è stato più intenso del solito. «Ma - hanno precisato le «vedette» autostradali - si è trattato soprattutto di curiosi, di gente che per trascorrere un weekend diverso dal solito e soprattutto per non perdersi il «vernissage», ha intasato aree e strade di accesso a Malpensa». L'«osservatorio» autostradale di Romagnano prevede «un considerevole aumento del traffico, valutabile intorno al 30-40 per cento». Il che comporterà un indotto nel Novarese e soprattutto in laghi di notevole spessore. Un particolare, forse secondario, ma significativo: ieri a Lesa sono arrivati cento turisti indiani, che erano atterrati a Malpensa solo qualche ora prima. Rilancio turistico di molte località, nuove attività lavorative, punti vendita, occupazione. Certo le carenze sono ancora molte, prima tra tutte quella relativa alle strade di collegamento. «In effetti - dicono ai caselli dell'autostrada - c'è molto disordine, causa anche una segnaletica non sempre esauriente. Per raggiungere Malpensa si deve uscire ai caselli di Vergiate e Besnate se si arriva da Nord e a Busto Arsizio se si arriva da Sud». **[s. bott.]**

PRIMO PIANO

**Novara**

### Povertà, minori sempre a rischio

L'ondata di nuove povertà legata all'immigrazione si riflette in modo negativo su donne e bambini, costretti all'accattonaggio.

**Arona**

### Piazza del Popolo avrà un nuovo look

Nuovo look per piazza del Popolo. Dopo i restauri alla facciata della chiesa di Santa Marta si delineano tempi e modalità per il rifacimento dell'intera sede stradale. PAG. 41

**Verbania**

### «Grazie per l'azione a favore della pace»

L'impegno di Verbania come città della pace aggiunge un nuovo capitolo con la presenza dell'ambasciatore d'Israele presso la Santa Sede.

# Ieri Novara un capolinea per i treni

## *Sciopero di 8 ore paralizza il traffico verso Milano*

**NOVARA.** Giornata di disagi ieri alla stazione cittadina per lo sciopero del personale Fs addetto alla circolazione in Lombardia.

Dalle 9 alle 17 Novara è diventata un capolinea per i treni provenienti da Milano e diretti a Torino e da Torino verso il capoluogo lombardo. Non si è proprio viaggiato, invece, da Novara verso Milano.

E così per non rischiare ritardi, e di restare a piedi, molti pendolari novaresi ieri mattina hanno anticipato le loro partenze verso i posti di lavoro. Almeno fino alle 9, però, non sono stati segnalati particolari problemi. Ai ritardatari o a quei passeggeri che dovevano recarsi a Milano a metà mattinata, non è restato che tentare di salire sull'affollatissima corriera sostitutiva delle 9,30, oppure servirsi dei convogli delle Ferrovie Nord, in partenza ogni ora.

Un tragitto più lungo, con arrivo alla stazione di Cadorna, ma quantomeno una alternativa per poter raggiungere il capoluogo lombardo in treno.

Tornando alle Fs, sono stati soppressi quattro «intercity» Torino-Milano (delle 9,15, 11,15 e 15,15) oltre a due «intercity» nel senso Milano-Torino (delle 13,10 e delle 15,10).

L'unico treno che si è fermato a Novara nell'arco di otto ore, facendo salire passeggeri, è stato il Tgv Eurocity delle 14,21. Tutto regolare, nel «traffico» da Novara verso Torino.

Nel tardo pomeriggio, alle 17, lo sciopero si è concluso e la circolazione, seppur con qualche ritardo, è ripresa regolarmente. **[m. p.]**

ALTRO SERVIZIO A PAG. 42

Nodo internazionale è Domodossola, nodo cruciale per le comunicazioni fra Milano e la Svizzera, è è registrata una delle percentuali più alte, oltre il 60% di adesioni allo sciopero indetto dai sindacati confederali e dalla Fisafs

Settant'anni fa l'animale assalì un pastore in un alpeggio di Pieve Vergonte ma venne abbattuto

# E' tornato a casa il lupo del «Mazzuccher»

## *Il predatore imbalsamato è esposto nell'ex scuola di via Rosmini*

Lo storico «lupo del Mazzuccher» col pelo rimesso a lucido è tornato in Ossola dopo l'intervento di restauro operato dal Museo di scienze naturali di Torino ed esposto a Domodossola

**DOMODOSSOLA.** Torna a casa il «lupo del Mazzuccher», l'ultimo dei lupi ossolani di cui si ha notizia. Fu agli clamori della cronaca nell'inverno del 1927 quando entrò in una baita, semicoperta dalla neve, aggredì un pastore. Perfino la Domenica del Corriere, il famoso settimanale illustrato, si occupò di lui. Lo fece con una tavola a colori di Achille Beltrame, il predecessore di Walter Molino, l'illustratore forse meglio conosciuto dalle generazioni più giovani. La didascalia che campeggia in calce al disegno, che rappresenta l'episodio, parla di «un certo Borghini, pastore dell'Alta Val d'Ossola» ferito al petto dall'aggressione di un grosso lupo affamato. Il settimanale scrisse che l'uomo riuscì a divincolarsi e, «facendo appello a tutte le sue forze», sparare alla bestia una fucilata a bruciapelo.

Quello fu l'ultimo lupo visto in Ossola di cui si ha notizia e quel «certo Borghini» era di Pieve Vergonte. Si chiamava Giovanni e abitava una baita all'alpe Mazzuccher, un villaggio sopra il paese. Dal giorno in cui scampò alle grinfie del lupo fu per tutti «Giuvanin dal louv», Giovannino del lupo.

Il feroce predatore finì, invece, imbagliato e collocato come trofeo nelle scuole di Pieve Vergonte. Degradatasi l'imbalsamatura negli anni, nel 1995 il dottor Ermes Manfrinato, del servizio veterinario dell'Asl 14, lo affidò al Museo Galletti di Domodossola. Fu poi trasferito al Museo di Scienze Naturali di Torino dove fu restaurato. In questi giorni lo storico «lupo del Mazzuccher», rinvigorito e risistemato, grazie al museo torinese che ha prestato gratuitamente la propria opera, è tornato a Domodossola. E' possibile ammirarlo, nel suo pelo rimesso a lucido, nell'ex scuola di via Rosmini dove già è ospitato una parte del patrimonio artistico e ambientale della Fondazione Galletti. **[f. ru.]**

meno 20... meno 19... meno 18... meno 17...

EVVIVA!!

16 NOVEMBRE

Agenzia Viaggi
novarseti

apre la Succursale di

NOVARA
Corso XXIII Marzo, 226

... e non dimenticate: Vi attendiamo sempre anche in
Corso Cavour, 23

Nuovo numero telefonico per le due Sedi: 0321 67.41.11

Nomadi e immigrati nelle file dei nuovi poveri e dei possibili sfruttati

# «Sempre più minori a rischio»

## *E cresce il numero di chi vive d'elemosina*

**NOVARA.** Parrocchia del Monserrato, 14 in punto. Tre donne e tre bambini nomadi, uno spinge il passeggino, partono per le vie della città. Inizia la questua. Per raccogliere quel tanto che serve a tirare avanti. In queste ultime settimane la presenza di chi porge la mano è diventata più visibile. Agli incroci, nei piazzali dei supermercati, davanti alle chiese. Un fenomeno che si lega a quanto, da tempo, continuano a ripetere gli Osservatori sulla povertà: è cresciuto il numero di chi ha bisogno e continuerà a crescere.

La conferma arriva dalla Caritas diocesana: «Donne e bambini - dice il vicedirettore Davide Miglierina - saranno sempre più esposti».

Quanti vivono di elemosina in città? E' difficile rispondere. «E' una realtà complessa - aggiunge - che da tempo vorremmo analizzare con maggior cura. Noi gestiamo per conto del Comune il dormitorio degli immigrati. Sono una cinquantina. C'è chi vive di elemosina, chi di espedienti, chi tira avanti lavorando in regola, chi aspetta soltanto di trovare casa. In questi mesi abbiamo accolto alcuni profughi del Kosovo. La dignità fa parte della cultura di ogni popolo. Rispetto all'elemosina dei bambini nomadi non so dire, comunque, quanto sia sfruttamento e quanto necessità di famiglia. Da sempre sono stati usati per impietosire. Se può essere comprensibile che una famiglia coinvolga i propri figli nella questua, è assolutamente criminale il ruolo dell'organizzazione (come è avvenuto a Modena) che preleva i bambini per portarli ai semafori».

Un'immagine emblematica della nuove povertà a Novara. Madre e figlio rumeni chiedono la carità in via Greppi, la

Intanto restano alcune «istantanee»: il ragazzino all'incrocio tra viale Curtatone e viale Giulio Cesare che confida negli automobilisti mentre la madre si riposa nel verde dello spartitraffico; l'altro bimbo che, nel parcheggio dell'Iper, apre la mano e mostra i biglietti mille all'uomo (il padre?) che domanda 'quanto hai fatto?'; una madre che sui gradini della parrocchia del Monserrato tiene tra le braccia il figlio che a sua volta coccola un cagnolino.

«No, non sono sfruttati - assicura un volontario che da anni opera a favore dei nomadi - Nella loro cultura chiedere l'elemosina rientra nella normalità. Non a conoscenza di episodi di maltrattamento, nè vedo bambini girare scalzi o poco vestiti per muovere compassione».

A Torino, nei giorni scorsi, i carabinieri arrestato cinque genitori romeni (tre donne e due uomini). Mentre i bambini, a piedi nudi e con abiti leggeri il freddo, chiedevano la carità agli incroci gli adulti stavano in disparte, sdraiati sulle panchine dei giardini.

Ma la linea dura inaugurata nel capoluogo non piace. alle associazioni torinesi a fianco dei nomadi nè a quelle presenti anche a Novara, la Comunità di Sant'Egidio: «Sono persone in una condizione precaria. Vorrebbero casa e lavoro ma per loro sono traguardi ancor più difficili. In fondo sempre meglio chiedere l'elemosina piuttosto che rubare. Il fenomeno in città è molto limitato. In futuro, invece, potremo avere più persone costrette all'accattonaggio. C'è una guerra in Kosovo, a poche centinaia chilometri, e ci corgiamo già conseguenze. Non siamo in una botte vetro».

**[c. bo.]**

SPORTELLO

## *Riparte da Olengo l'«sos» dei lettori*

RIPARTE a tutto gas lo «Sportello» del lettore. Stessa formula della precedente edizione che ha scatenato una valanga di lettere e fax. Se siete alle prese con le assurdità della burocrazia o con difficoltà vivere quotidiano che richiedono un piccolo aiuto potete contare su di noi. scrivere allo «Sportello», presso la redazione de La Stampa. Noi provvederemo a girare il caso a chi di competenza e a pubblicare la risposta.

In passato ci siamo occupati di sti, rimborsi di bolli auto, pensioni revocate e vigili inflessibili. E ancora: di recinzioni e botole pericolose, problemi di targhe, difficoltà nel reperire i moduli 730, ricevute f in ospedale, galli fracassoni e tanti altri argomenti ancora.

**SPORTELLO DEL LETTORE**
c/o La Stampa
Corso Della Vittoria 2
28100 Novara
Fax 0321-36391

Per legare lo «Sportello» di ieri e quello ripartiamo dalla segnalazione di un lettore Olengo, frazione alle porte di Novara per chi arriva da Mortara. Giuseppe Groppo ci scrisse nel maggio '97: «Segnalai alcune da fare a Olengo. Non è accaduto nulla. Rinnovo la richiesta di in- perché le campane per le bottiglie nella piazza del paese. Manca la cabina telefonica al capolinea bus. Mancano i cartelli, più visibili, che indicano l'incrocio con la frazione, troppi sorpassano vicino all'incrocio con le conseguenze che sappiamo. Manca una lampadina gialla più potente che indichi meglio l'incrocio notte, specie con nebbia. Manca il buon senso capire che i due alberi (il primo a sinistra e il prima a destra dell'incrocio la statale all'uscita frazione) tolgono la visibilità. Completamente d'accordo sull'importanza del verde, ma qui per due alberi due, la gente si ammazza e diciamocelo chiaro: è ora di pensare ad un bel semaforo, ad allargare la strada fi- e Garbagna e fare una pista ciclabile fino alla Bicocca. Ed ora sediamoci sul balcone e... vedi.

Con fiducia?»

La lettera del signor Groppo attende una risposta, ovviamente nei fatti. Nel frattempo apriamo lo «Sportello» a tutti i lettori che farsi avanti. Dalla Bassa, laghi, fino ai monti del Verbano Cusio Ossola. prenderanno in considerazione soltanto lettere e fax firmati (meglio accompagnati da recapito telefonico). Poche righe chiare, semplici e con tutti i riferimenti del caso che vi assilla basteranno per metterci in moto. **[c. bo.]**

A Sereno Variabile

## I sapori di Ghemme arrivano in tv

Sono stati lo chef internazionale ghemmese Daniele Preda e i volontari della Pro Loco i protagonisti del reportage registrato dalla troupe Rai presente domenica a Ghemme. Le immagini verranno trasmesse sul secondo canale nel corso di una puntata della trasmissione «Sereno Variabile» condotta da Osvaldo Bevilacqua. Proporranno un giro d'orizzonte sulla produzione agricola e gastronomica locale.

La regista e la coppia di operatori addetti alle riprese hanno potuto filmare la cantina del Ricetto risalente al 1100 utilizzata per i vini più pregiati.

In seguito si sono trasferiti alla chiesa parrocchiale dedicata alla Beata Panacea per riprendere gli affreschi della volta.

Nel pomeriggio l'attenzione si è soffermata sulla tavolata preparata in occasione della Festa di fine vendemmia dallo chef Daniele Preda: numerosi primi piani sono stati dedicati ai piatti gastronomici locali. **[r. l.]**

Oggi, ore 17

## Dibattito con Emma Marcegaglia

Emma Marcegaglia. Interverrà anche Ugo Bertone de La Stampa

**NOVARA.** «L'economia globale tra panico e utopia, riflessioni sulle nuove dimensioni mondiali di finanza e economia produttiva», è il titolo dell'incontro che si terrà oggi pomeriggio, ore 17, all'Associazione industriali di Novara, organizzato dal gruppo giovani imprenditori presieduto da Stefano Saini. Dopo il confronto fra i giornalisti Ugo Bertone de La Stampa, Gunter Depas (Die Welt) e Luca Paolazzi (Il Sole 24 Ore), concluderà Emma Marcegaglia, presidente giovani imprenditori di Confindustria. L'incontro è aperto al pubblico.

La polizia cattura anche un ladro che aveva picchiato il proprietario di una pizzeria

# Droga, arrestato un altro studente

## *Sorpreso da una volante nel piazzale autostazione*

**NOVARA.** Un altro studente arrestato per droga in città. E' accaduto l'altra mattina in largo Pasteur, nel piazzale dell'autostazione. Una zona molto affollata di giorno, con le partenze e gli arrivi delle corriere da tutta la provincia, e punto d'incontro notturno delle prostitute di colore.

Invece di trovarsi a scuola, tre studenti erano seduti su una panchina a parlottare tra loro. Un equipaggio della squadra volante della questura, in servizio perlustrativo, ha notato i ragazzi e ha notato in particolar modo che uno dei tre, alla vista dell'auto, ha gettato qualcosa dietro la panchina.

Gli agenti si sono fermati e per terra hanno trovato un coltello, cartine e alcuni panetti di hashish. Il giovane, M.S., 18 anni, di Nibbiola, è stato bloccato a perquisito: nello zaino nascondeva altri grammi di hashish.

Durante la successiva perquisizione nella sua abitazione eseguita dagli agenti della squadra mobile, è stata recuperata altra sostanza stupefacente. è stato arrestato l'accusa detenzione ai fini di spaccio. Denunciati gli altri due studenti.

Intervento della polizia anche in corso Risorgimento, dopo che il titolare della pizzeria Nuova Maiori chiamato il 113 segnalando un tivo di furto nel suo locale. E' accaduto ieri mattina, quando il proprietario ha la pizzeria, trovando dispensa un giovane di 19 anni, L.B., originario di Dusseldorf ma residente a Trecate. Alla vista del padrone, il ladro ha reagito con violenza, rifilandogli un cazzotto. Quindi è scappato attraverso i cortili delle abitazioni adiacenti. Un equipaggio della volante si è messo al suo inseguimento, raggiungendolo poco dopo in garage dove di nascondersi. L.B. è stato arrestato per tentata rapina aggravata.

**Marco Piatti**

A NOVARA

## *Banda delle spaccate ha colpito ancora*

Giovedì notte in corso Vercelli, domenica sera in corso 23 marzo. La banda delle spaccate ha colpito ancora e questa volta di giorno. Domenica intorno alle 18 è stato preso di mira il negozio «Studio Video Professional» al 220/B di corso 23 Con la solita tecnica ovvero ricorrendo ad una mazza di ferro o ad un robusto corpo contundente, i ladri hanno praticato un foro nelle vetrine semi blindate dove hanno asportato tre macchine fotografiche per un valore complessivo 4-5 milioni.

Il foro è stato praticato proprio alla serratura del negozio e questo particolare lascia presupporre che i malviventi non puntassero solamente alla merce esposta in vetrina ma a quella che c'era all'interno.

La seconda spaccata nello spazio di due giorni, la prima era stata ai danni di un'oreficeria in corso Vercelli dov'erano stati asportati due orologi, lascia presupporre che operi in città una propria banda specializzata in questo tipo di furti. Questo anche gli inquirenti sono convinti di avere a che fare con gente molto decisa ma che si accontenta anche di bottini piuttosto modesti com'è avvenuto negli ultimi colpi che stati messi a segno. In entrambi i casi la segnalazione dei vicini è stata tempestiva. **[r. l.]**

IN BREVE

**Vigevano**

### Madre di cinque figli si uccide con il gas

Afflitta da depressione, ieri mattina deciso farla finita e si è uccisa con i gas di scarico della auto. E' accaduto in via Vallere 45, nel cortile di casa, sotto il porticato di una vecchia fabbrica abbandonata. Nada Gandolfi, anni, separata, madre cinque figli. Il monossido di carbonio non le ha dato scampo, nonostante il disperato intervento dei volontari della Croce Rossa, che alle 7,30 l'hanno trasportata all'ospedale. **[c. br.]**

**Vigevano**

### Si è spento Sarrocco decano del Municipio

Palazzo municipale in lutto per la scomparsa del dottor Claudio Sarrocco, 67 anni, da ventuno vice segretario generale del Comune. Originario della provincia di Pescara, sposato e padre di due figlie, era entrato in Municipio nel febbraio '64 e sarebbe andato in pensione tra pochi giorni, il 1° novembre. Autentica storica del Palazzo, accanto a sé visto sfilare qualcosa come dodici sindaci e due commissari prefettizi. I funerali sono stati celebrati ieri a mezzogiorno alla chiesa del Cascame. **[c. br.]**

LETTERE AL GIORNALE

### Società pesistiche estranee al doping

In merito alla denuncia effettuata dal dottor Tommaso Rodari, sul purtroppo problema, «doping» nelle palestre del Verbano Cusio Ossola, che con mio rammarico esiste in una certa misura, è doveroso informare che la Filpjk, Federazione ufficiale per le attività con i pesi, continuamente controlla questo fenomeno, in seno alle associazioni sportive legalmente riconosciute dal Coni tramite essa, i suoi tecnici allenatori ed istruttori, nonché i dirigenti, presso quelle del Vco, provincia in questione.

Ad onore del vero e di cronaca: Società Sportiva Pesistica Omegna, Società Sportiva New Center Sport Atletic Line Intra, Associazione Sportiva Body Line Gravellona Toce, Società Sportiva Olimpia Verbania e la Società Sportiva Fare Fit Baveno. La vendita di sostanze a persone che desiderano aumentare a dismisura la massa muscolare (ipertrofia senza dalla forza), con indubbi sensi estetici depauperando seriamente il proprio organismo, sembrerebbe effettuato da biechi personaggi che hanno nulla a che vedere lo sport e pertanto estranei al nostro ambiente, dove questo è principale scopo e finalità.

**Giampietro Danesi,**
delegato regionale
Filpjk Pesistica
Piemonte e Valle d'Aosta

### Dalla giornata di le donne

Per la prima volta nel governo presenti sei donne ed una loro, Rosa Russo Jervolino, è il nuovo ministro degli Interni. Un fatto storico, quando per la prima volta una donna, Nilde Jotti, presiedette una seduta della Camera dei deputati. Ma questa città, in controtendenza con l'evoluzione civile del Paese, continua ad essere amministrata da una giunta di soli uomini anche a Novara ci sono tante donne più pacate e più preparate di tanti uomini di questa giunta. Non sarebbe ora che sindaco, capigruppo consiliari e segretari partiti di maggioranza si «dessero una e procedessero ad un corposo e significativo rimpasto della giunta?

**Alberto Pacelli, Novara**

### Al Torrion Quartara strade asfalto

Con ed efficiente dispiego mezzi nella giornata di venerdì 23 ottobre è stata risasfaltata, apparentemente motivazioni di emergenza, la centralissima via Giotto, a due passi dalla Questura. Vorrei ricordare che in periferia, segnatamente al Torrion Quartara, esiste una via ove tuttora per passeggiare i residenti sono costretti a fare degli slalom. La situazione prosegue ormai da anni nonostante le reiterate promesse.

Ora la domanda che sorge spontanea è la seguente: risulta più opportuno risasfaltare un luogo già «bonificato» oppure togliere d'impaccio chi l'asfalto davanti al proprio domicilio non ha ancora avuto l'onore di calpestarlo (mentre ha avuto l'onere di pagare le salate gabelle prevista per l'urbanizzazione)?

**Lettera firmata, Novara**

NUMERI UTILI

**PRONTO EMERGENZA**

**Novara e Provincia:** tel. 118

**AUTOAMBULANZE**

**Novara:** tel. 0321.627.000; **Arona:** tel. 0322.51.61; **Borgomanero:** tel. 0322.84.61; **Domodossola:** tel. 0324.48.600; **Galliate:** tel. 0321.86.22.22; **Oleggio:** tel. 0321.93.500; **Omegna:** tel. 0323.61.900-63.669; **Gravellona Toce:** tel. 0323.84.85.58 - 865.000; **Stresa:** tel. 0323.33.360; **Trecate:** tel. 0321.77.79.00. tel. 0323.405.000-566.000-55.61.61/equadra naut. salvam. 0323.51.91.00; tel. 0323.92.42.22; tel. 0323.80.705; **Orta:** tel. 0322.91.19.00; **Grignasco:** S.r.o tel. 0163.41.66.17; **S. Maurizio d'Opaglio** tel. 0322.96.74.56; **Lesa:** tel. 0322.76.697; tel. 0324.83.188; Volontari cri P.A. **Gravellona Toce:** tel. 0321.82.05.60; **Nebbiuno:** Gruppo Volontari Ambulanza del Vergante:

**GUARDIA MEDICA**

tel. 00; tel. 0322.51.61; **Borgomanero:** tel. 0322.51.500; **Domodossola:** tel. 0324.49.13.34; **Pi** tel. 0321.96.00.47; **Omegna:** tel. 0323.6681.11; tel. 0323.31.844; **Verbania (Pallanza):** tel. 0323.54.13.18

**A NOVARA:** *Bicocca*, c.so 23 marzo, 216 tel. 40.21.51 (apertura dalle 8,45 alle 20,15 continuato; dalle 12,30 alle 15,15 a battenti chiusi, con obbligo di ricetta medica urgente e diritto addiz. di L. 3.000) e *Camagno*, c.so Italia, 22/a tel. 62.60.80 (apert. con orario notturno dalle 8,45 alle 8,45 del giorno seguente; dalle 21,30 alle 8,45 a battenti chiusi, con obbligo di ricetta medica urgente e diritto addiz. di L. 7.500).

Per tutta la Provincia, la reperibilità notturna verrà su chiamata, dietro presentazione di ricetta mediche urgenti.

**Grignasco:** *Puighé*, via Matteotti, 19 tel. 55.140; **Trecate:** *Sul Ponte*, corso Roma, 2 tel. 71.150; **Massimo Visconti:** *Vicari*, via Viotti, 17 tel. (0322) 21.91.56; **Castelletto Sopra Ticino:** *Gazzo Picchio*, via Marconi, 3 tel. (0331) 97.23.56; **Borgomanero:** *Rocco*, c.so Cavour, 28 tel. (0322) 81.463; **Barengo:** *Veiró*, via Vittorio Emanuele II, 29 tel. 99.72.96; **Verbania (Pallanza):** *Milesi*, viale Azari 1, tel. (0323) 55.63.40; **Cannero:** *Moro*, via Marconi 47, tel. (0323) 78.80.56; **Belgirate:** *Urbano*, via Mazzini 83 tel. (0322) 764.45; **Orta:** *Bergamasco*, via Albenoleggi 10, tel. (0322) 901.17; **Gattico:** *Milano*, piazza Zolanetta 5, tel. (0323) 85.80.98; **Domodossola:** *Comunale*, piazza Rossetti 6, tel. (0324) 24.02.41; **Vogogna:** *Sacchi*, via Nazionale 43, tel. (0324) 87.063; **Malesco:** *Slovio*, via Tre Acque 6, tel. (0324) 92.310.

DA NON PERDERE

**Corsi**

### Lezioni della Regione

Sono aperte le iscrizioni ai corsi finanziati dalla Regione Piemonte e dal Fondo Sociale Europeo per Tecnico Gestione della Comunicazione aziendale informatizzata (indirizzato a donne diplomate disoccupate) e per Tecnico sistemi Cad (riservato ai diplomati senza occupazione). Informazioni allo Iaf di via Brusati 8 a Novara, 0321/ 62.60.87. **[r. l.]**

**Musica**

### Ecco «Marcia Mondiale»

Il libro «Marcia mondiale. Una leggenda senza confini» viene presentato Franco Filipetto stasera alle 21 presso la biblioteca comunale «F.Camone» a Gravellona. Sono presenti gli autori Carlo e Romano Spada. **[s. r.]**

**Medicina**

### Incontro Club Donegani

Primo incontro, questa sera, del quarto percorso «Medicina oggi» che il Donegani organizzato sul tema «L'uomo e l'ambiente». Relatore di turno sarà Lucio Palin, del dipartimento di scienze mediche della facoltà di Medicina e Chirurgia dell'università di Novara. L'incontro si terrà dalle presso la sala Albertina di largo Costituente a Novara. **[r. l.]**

**Solidarietà**

### Kosovo, mobilitazione

Promossa dall'Associazione nazionale Beati i costruttori di Pace in collaborazione con Pax Christi Italia, si terrà giovedì 10 dicembre a Prishtina, capoluogo del Kosovo, una grande mobilitazione internazionale non violenta per la tutela dei diritti umani. Le adesioni possono trasmesse allo 049/87.55.897. **[r.l.]**

**Poesia**

### Le opere di

Il percorso poetico di Vittorio Sereni verrà esaminato oggi alle 15,30 a Villa Marazza, a Borgomanero, dalla professoressa Rossari Cerutti. Organizza l'Università per la Terza Età. **[m. g.]**

Arona, intervento da 800 milioni. Il «salotto» della città pronto a primavera

# Piazza del Popolo senza auto

## *Due mesi, per consentire i lavori di restauro*

Nuovo look per piazza del Popolo. Dopo i restauri, ormai ultimati, alla facciata della chiesa di Santa Marta, si stanno delineando tempi e modalità per il rifacimento dell'intera sede stradale. Le «trottatoie» sono andate da tempo in frantumi, mentre in vari punti si è provveduto a sostituire i cubetti di porfido con l'asfalto. Lavori, anzi disastri, a cui serve rimedio. E' quanto ha deciso di fare l'attuale amministrazione, parola di Luca Caramella, assessore ai lavori pubblici. Il quale annuncia: «Abbiamo deciso di rimettere a nuovo piazza del Popolo eseguendo lavori che possano durare nel tempo. Le trottatoie saranno sostituite da altre più consistenti e quindi in grado di resistere. Sarà rimossa anche tutta la parte in porfido attorno il Broletto per consentire nuovi scavi e posa in opera di tubature per acqua, luce, gas. Sarà un grosso lavoro, che comporterà spese e sacrifici».

La spesa, tutta a carico del Comune, oscillerà sui 700-800 milioni. I sacrifici, more solito, saranno quelli dei commercianti che lavorano sulla medesima piazza, i quali per almeno due mesi, forse tre, si troveranno la piazza chiusa al traffico essendo impossibile ipotizzare un transito a singhiozzo a senso unico. «Ma - aggiunge Caramella - il gioco vale davvero la candela. Cercheremo di fare il tutto in tempo di record, sfruttando al massimo la cosiddetta stagione morta, in modo che per la prossima primavera sia tutto pronto e questa volta in modo definitivo».

Piazza del Popolo tornerà dunque ad essere il «fiore all'occhiello» di Arona. Con una sola manchevolezza: quella dei servizi igienici, che già esistono, ma sono inutilizzabili. «Non li possiamo aprire - spiega Caramella - perchè sono sotto il livello della piazza e quando piove si allagano. Ma non addossateci colpe. Sono errori del passato».

Aggiunge il sindaco Mario Velati: «E' un problema che dobbiamo comunque risolvere con una certa urgenza. Una cosa per volta e ci arriveremo. E' impensabile che una città turistica della dimensione di Arona debba scusare trascuratezze e carenze del genere». [s. bot.]

L'intervento di recupero in Piazza del Popolo prevede il completo rifacimento della sede stradale

## «Borgo, va ampliato il pronto soccorso»

**BORGOMANERO.** Il Pronto Soccorso dell'Ospedale Ss. Trinità è ristrutturato ed ampliato il più presto possibile e per questo vanno utilizzati i fondi già previsti e mai erogati.

La richiesta è al centro di un'interrogazione presentata da Giuliana Manica, consigliere regionale dei Democratici della Sinistra, al presidente Enzo Ghigo ed all'assessore alla sanità D'Ambrosio.

Il Pronto Soccorso dell'ospedale di Borgomanero - sottolinea Manica - è il più importante della provincia dopo Novara, ed è sede del Dipartimento di Emergenza. La struttura è però ormai inadeguata, vista l'importanza assunta dall'Ospedale, che ha portato ad un notevole incremento dell'utenza. Per questo l'intero Pronto Soccorso ed il blocco devono essere ampliati e ristrutturati».

Giuliana Manica aggiunge che per l'intervento l'Azienda Sanitaria Locale 13 di Novara aveva già elaborato i piani di ristrutturazione e li aveva inseriti in un articolo di legge che è al Ministero della Sanità di destinare dei fondi in vista di provvedimenti urgenti. «Da tempo però - prosegue Giuliana Manica - non si sa più nulla di questi finanziamenti, e dal momento che si tratta di un intervento finanziario certo, chiediamo che la Regione anticipi almeno una parte della somma, due miliardi, per consentire l'avvio di lavori che sono assolutamente diventati indispensabili». La richiesta di un intervento urgente è stata lanciata anche dai medici. [m. g.]

Corsi alla Fondazione Salvatore Maugeri

# Psicologia, a Veruno scuola per specialisti

## *Accordo con l'Università, l'accesso ai laureati abilitati alla professione*

**VERUNO.** Nasce a Veruno, presso la «Fondazione Salvatore Maugeri», la prima scuola di specializzazione postuniversitaria in psicologia della salute. La scuola, che assegna un vero e proprio master nel settore della competenza psicoterapeutica in psicologia della salute, è il frutto della convenzione stipulata fra l'Università di Torino e la Fondazione Maugeri, ed è dotata di autonomia didattica e gestionale.

I corsi (per iscrizioni e ulteriori informazioni bisogna rivolgersi alla sede della Fondazione) sono riservati ai laureati in psicologia in possesso dell'abilitazione all'esercizio della professione, e durano quattro anni.

Le lezioni sono suddivise in corsi teorico-metodologici, laboratori ed esperienze pratiche.

Tra gli obiettivi della scuola figurano tre livelli di competenza: il primo è orientato alle condotte individuali (e consente di intervenire per la riabilitazione di disordini psicologici connessi a patologie organiche; il controllo e la modificazione degli stili di vita a rischio per la salute); il secondo livello è orientato ai processi collettivi (permette la gestione delle dinamiche di gruppo, dei processi organizzativi, interventi sulle condotte economiche); il terzo livello di competenza è orientato ad interventi sulla certificazione della qualità, legislazione, deontologia ed etica.

A dirigere i corsi è la professoressa Anna Maria Zotti: «Gli specializzandi sono affidati a tutor che organizzeranno il programma di apprendimento di ognuno al fine di compensare gli eventuali scarti tra il livello atteso e lo stato effettivo delle conoscenze. Ogni anno - dice Zotti - tre visiting professor provenienti da Università della Comunità Europea parteciperanno ai laboratori con l'approfondimento di tematiche specifiche o l'aggiornamento sugli sviluppi del settore della psicologia della salute».

La collaborazione con le Università europee consentirà agli specializzandi l'aggiornamento sulle ricerche più avanzate della comunità scientifica internazionale.

«Il profilo professionale che verrà acquisito - spiega la direttrice dei corsi - è pertanto di livello europeo: lo specialista della salute sarà in grado di dialogare con il singolo, le istituzioni ed i diversi sistemi organizzativi, proponendo e verificando modelli di intervento competenti e coerenti con le domande di salute che vengono causate dalle continue trasformazioni psico-sociali ed economiche che stiamo vivendo».

**Marcello**

La richiesta di Rifondazione

# «Consiglieri dimettetevi»

**NOVARA.** Rifondazione comunista non è più rappresentata nei consigli comunale e provinciale del capoluogo. Marco Bosio e Teresa Marrocu, eletti a palazzo Orelli, così Bruno Pozzato, eletto in provincia, hanno deciso di andare con Cossutta. Adesso il comitato politico federale di Rifondazione chiede loro di rassegnare le dimissioni dall'incarico pubblico per coerenza e le scelte fatte «perchè eletti grazie al sacrificio personale e finanziario dei compagni e delle strutture territoriali del Prc». La richiesta sottoscritta da tutti i membri del comitato federale che si è riunito nella sede del partito i via Perazzi 30 per analizzare la situazione politica e rilanciare l'attività del partito. Ha svolto la relazione Carlino Sensolo. «E' un atto che la scissione, pur coinvolgendo parte del gruppo dirigente, trova uno consenso marginale nelle strutture di base del partito». La segreteria provinciale è stata dichiarata decaduta. Ricordiamo che era stato lo stesso Massimo Bosio a rassegnare le dimissioni. La presidenza del partito è stata nominato Giovanni Lucini. Responsabili amministrativo è Stefania Tega. Giovanni Favaro, affiancato da un gruppo di saggi presieduto da Italo Rolando, comandante partigiano e già sindaco di Prato Sesia, è stato incaricato di svolgere una consultazione tra i membri del Comitato politico per arrivare a proporre un nuovo segretario della federazione entro la metà del mese prossimo. Resta da vedere adesso quale posizione assumeranno i consiglieri che sono rimasti con Cossutta. [r.a.]

Scandalo rifiuti alluvionali

# Imprenditore a giudizio

**ASTI.** Saranno processati in 13 per lo scandalo dei rifiuti alluvionali di Canelli. Lo ha deciso il gip Alberto Lari che, oltre ai rinvii a giudizio, ha disposto anche archiviazioni e proscioglimenti. Cadute le accuse di associazione a delinquere e corruzione, gli imputati saranno giudicati per truffa l'11 ottobre '99. Il dibattimento riguarderà i responsabili della «Lombarda», società di Fagnano Olona (Varese) incaricata della raccolta: Salvatore Accarino, il figlio Francesco e gli altri famigliari Gennaro e Mario oltre all'amministratore delegato Pieraldo Cattaneo. Sotto processo anche Guido Monici titolare della ditta che aveva eseguito i trasporti e Franco Pollastro, 40 anni, a capo della Cea, società che gestisce la discarica di Trecate. Saranno giudicati anche il canellese Vincenzo Faccio (addetto al peso) Alvaro Pistone (escavatorista) oltre agli autisti Tiziano Borsani e Secondo Gigliotti. Rinviati a giudizio anche Mauro Traversa (geometra del comune) e Bruno Salvetti (ex assessore). Gli episodi contestati risalgono ai giorni che avevano seguito l'alluvione '94: una truffa legata alla raccolta degli scarti prodotti dalla piena che in due mesi (150 lire per ogni pezzo pattuito tra Comune e «Lombarda) avrebbe fruttato un guadagno extra di circa 350 milioni. Il meccanismo del raggiro era stato ricostruito dalla Forestale: in alcuni dei camion, con il medesimo carico, sarebbero più volte passati al peso (inagibile quello comunale, era stato utilizzato quello di una ditta vinicola). In altri casi sarebbero state annotate pesate mai effettuate. [r. g.]

L'incidente sulla A 26

# Bosniaci morti Migliora il ferito

**GATTICO.** Guarirà in due mesi il passeggero bosniaco coinvolto nel pauroso incidente che domenica mattina alle 4,30 ha causato la morte di due persone sull'autostrada Voltri-Sempione, nel territorio fra Gattico e Borgoticino.

L'uomo si trova ricoverato all'ospedale di Arona, mentre all'obitorio si trovano le salme dei suoi amici, Ismet Audic, 30 anni e Hiljac Ljutic, 55 anni, vittime dell'incidente. La Lancia cui viaggiavano i tre bosniaci ha cominciato a sbandare, è finita contro il guard rail e poi è stata sbalzata al centro dell'autostrada proprio stava sopraggiungendo un Maggiolone cui viaggiavano tre giovani di San Maurizio d'Opaglio e Pogno. Questi hanno riportato ferite lievi, mentre i bosniaci, residenti nel Varesotto, hanno avuto peggio.

La salma del conducente della Lancia Dedra verrà sottoposta anche all'esame tossicologico per stabilire le condizioni dell'uomo al momento dell'incidente. [m. g.]

A Gambolò

# Muore sotto il padre di tre figli

**GAMBOLO'.** Il nebbione che grava sulla Lomellina è forse la causa del violento scontro frontale che domenica mattina alle 3 è costato la vita ad un panettiere di 33 anni Giuseppe Contino, residente alla frazione Torazza di Borgo San Siro. Stava tornando a casa al volante della sua vecchia Fiat 500 e percorreva la circonvallazione di Gambolò quando, nei pressi del supermercato «Tam», forse senza nemmeno rendersene conto si è trovato sulla corsia opposta, da dove stava arrivando una Citroen Xantia. L'impatto è stato fatale a Giuseppe Contino, morto incastrato tra le lamiere dell'utilitaria. Grazie alle cinture di sicurezza e all'airbag sono invece rimasti illesi il conducente della Xantia, il medico vigevanese Vittorio Tacchini, di 45 anni, e la moglie che viaggiava al suo fianco. La vittima, che lavorava in un panificio industriale di Vigevano, lascia tre figli ancora piccoli. Otto mesi fa la famiglia era stata colpita da un altro grave lutto, con la scomparsa prematura della moglie. [c. b.]

**COMUNE DI GHIFFA**
Provincia del Verbano Cusio Ossola

*Deposito delibera di adozione del progetto definitivo della variante in itinere al progetto definitivo del Piano Regolatore Generale del comune di Ghiffa*

IL

Vista la L. n. 6 dicembre 1977, n.56, e modifiche ed integrazioni

RENDE NOTO

che dalla data odierna e per trenta giorni consecutivi l'atto consiliare n. in data relativo all'esame delle osservazioni ed all'adozioni del progetto definitivo della variante in itinere al progetto definitivo del Piano generale del comune di ghiffa nonché i elaborati depositati presso la Segreteria comunale. Chiunque può prenderene visione ogni giorno (festivi compresi) dalle ore 10,00 alle ore 12,00.

IL SINDACO
Giovanni Agosti

## ECONOMICI

45ENNE
laureato lavoro dirigente nell'ambito commerciale.
Possibilmente Piemonte provincia di Verbania Vercelli Novara Cuneo Alessandria. Tel. 0335 272.762

CEDESI BAR
zona basso Lago Maggiore
chiuso domenica
dopo h.20 0322/880720

MERCOLEDI
tuttoscuola
I supplementi de
LA STAMPA
*Una settimana ricca di tutto.*

**UN PRESTITO?**
10.000.000 rata 230.000, 50.000.000 rata 396.400
Altre soluzioni in 4 ore, bollettini postali.
**PROMETEO**
*Finanziamenti dal 1985*
Tel. 0321/393261 - Sede di Novara: Corso Italia, 11
*ORARIO CONTINUATO*

Per la pubblicità su LA STAMPA
**publikompass**
20123 MILANO Via Carducci 29 - Tel. (02) 86.4701
10126 TORINO Corso M. d'Azeglio 60 - Tel. (011) 865.52.11

Disagi per lo sciopero degli addetti alla circolazione dei treni in Lombardia

# Linea del Sempione paralizzata

## *Bloccato anche lo scalo merci di Domodue*

**DOMODOSSOLA.** Linea del Sempione paralizzata p[illegible] lo sciopero degli addetti alla circolazione dei treni nell'ex compartimento ferroviario di Milano. Alla stazione internazionale di Domodossola, nodo cruciale per le comunicazioni fra Milano e la Svizzera, si è infatti registrata una delle percentuali più alte, oltre il sessanta per cento (ancora superiore secondo i sindacati), di adesioni allo sciopero indetto dai sindacati confederali e dalla Fisafs. E c'è [illegible] ragione ben precisa. La stazione [illegible] Domodossola rischia infatti di essere particolarmente pealizzata dai tagli agli organici che hanno scatenato la protesta in tutta la Lombardia. Le Fs vorrebbero infatti cancellare altri 60-70 posti. Ma le organizzazioni sindacali replicano che già oggi il personale [illegible] sufficiente a garantire regolarità e sicurezza dell'esercizio anche perchè ci sono stati molti prepensionamenti. [illegible] per far circolare i treni devono intervenire sovente i militari del Genio ferrovieri.

L'astensione di ieri è scattata alle 9 ed è andata avanti fino alle 17. Non ci [illegible] state quindi conseguenze per i pendolari ma forti disagi per il traffico internazionale, con migliaia di viaggiatori bloccati in Svizzera. [illegible]i è fermato completamente anche lo scalo merci di Domodue. Dalla Svizzera, sono arrivati a Domodossola solo i Pendolini della società Cisalpino delle 9,30, diretto a Milano, e quello per Venezia delle 11,30, oltre all'Intercity «Verbano» ripartito per Milano alle 11. Verso la Svizzera, è stato fatto partire un convoglio locale alle 11,40 per i frontalieri occupati nel vicino Vallese che avevano l'impegno del turno pomeridiano nelle fabbriche o in alberghi. Nel primo pomeriggio di ieri, un treno locale in servizio fra Briga e Iselle, è stato utilizzato [illegible]he da molti viaggiatori che avevano l'improrogabile esigenza di proseguire il viaggio verso altre destinazioni del nostro paese. Alcuni erano diretti addirittura in Sicilia. E' state così organizzata una [illegible] speciale con autobus per Milano. Durante lo sciopero nessun treno è partito [illegible] Domo per Novara o è arrivato nell'Ossola dall'ex capoluogo. Si [illegible] creata una situazione curiosa perchè la linea dipende dalla direzione di Torino e quindi teoricamente non avrebbe dovuto essere interessata dallo sciopero. Ma gli addetti alla circolazione di Domo e Cuzzago hanno partecipato all'astensione e i treni hanno dovuto fermarsi e partire da Omegna o Gravellona. Fra Omegna e Domo [illegible] state organizzate, ma solo per alcuni convogli, [illegible] di autobus.

**Adriano [illegible]**

Lo sciopero dei ferrovieri [illegible] paralizzato ieri la [illegible] internazionale [illegible] Domo

### IN BREVE

**Stresa**

**Chef e scuole alberghiere [illegible] mostra gastronomica**

Organizzata dall'Associazione Cuochi Alto e Basso Novarese, [illegible] tiene oggi pomeriggio con inizio alle 14,30 all'Hotel Bristol, la sesta Mostra Gastronomica. Alla manifestazione partecipano le scuole alberghiere ed i più famosi cuochi che presenteranno le loro creazioni. Tra gli invitati ci sarà anche una delegazione di cuochi giapponesi che in questo periodo [illegible] seguendo [illegible] stage di cucina italiana. La [illegible] resterà aperta sino alle 22 con ingresso libero. **[v. a.]**

**Pettenasco**

**All'expo filatelica i ponti di Ernesto Zucchi**

C'è anche un collezionista cusiano, il pettenaschese Ernesto Zucchi, tra gli espositori all'esposizione mondiale Filatelica «Italia [illegible] che si tiene in questi giorni alla Fiera di Milano. Zucchi, vincitore di numerosi premi nazionali e internazionali, partecipa con la sua ormai famosa collezione «Uno sguardo dal ponte», dedicata ai ponti di tutto il mondo. Del collezionista cusiano sono esposti ben 84 fogli con 600 francobolli. **[v. a.]**


Aiutiamo il vostro [illegible] a girare nel verso giusto.

[illegible] T.E.M.A.

La linea telefonica [illegible] degli a[illegible]

Da oggi [illegible] informati [illegible] è più una grande impresa. Con [illegible] semplice telefonata vi metterete in linea su agevolazioni, finanziamenti, innovazioni tecnologiche [illegible] tutte le indicazioni capaci di fornire nuovi punti [illegible] forza alla vostra attività.

[illegible]mero Verde [illegible] - 548222
www.tagliacarne.it[illegible]

[illegible] Industria, Commercio e Artigianato — ISTITUTO GUGLIELMO TAGLIACARNE per la promozione della cultura economica — T.E.M.A. INNOVAZIONE E MERCATO [illegible]



Fine attività
[illegible]
oppure macchino singole torni, frese, rett. tang., [illegible] universale, trapani, stozzatrice, limatrici segatrici, strumenti, attrezzature, tavoli e varie.
Tel. 0323/81621 fax 0323/841404



Ente Pubblico
AFFITTA
220 mq. circa, locali [illegible] ufficio posti [illegible] 2° piano, [illegible] Sacro Cuore.
Richiedere informazioni scrivendo alla C.P. 131, 28100 NOVARA


Casa danneggiata a Villette

# Grave incendio in val Vigezzo

**DOMODOSSOLA.** Due incendi hanno tenuto impegnati ieri i vigili del fuoco ossolani per diverse ore. [illegible] primo si è sviluppato in valle Vigezzo. Le fiamme hanno danneggiato l'abitazione di Erminia Pidò, [illegible] anni, che abita [illegible] sola in via Carale, [illegible] Villette, uno dei sette comuni della valle. La donna, per fortuna, non era in [illegible] alloggiava infatti dalla sorella Ernesta, di 70 anni.

Secondo i primi accertamenti le fiamme sarebbe partite dal camino che la donna, per riscaldare l'ambiente [illegible] [illegible] il giorno prima allontanandosi. Le fiamme trovando un buon combustibile nel legno hanno divorato buona parte dei due piani dell'abitazione: il tetto per fortuna non ha subito gravi danni. Per ora la casa è [illegible] giudicata inagibile. Sul posto [illegible] intervenuti i carabinieri della valle, i vigili del fuoco di Domodossola, quelli [illegible] Santa Maria Maggiore e un'autopompa proveniente dal distaccamento [illegible] Verbania. I pompieri hanno lavorato a lungo per spegnere le fiamme.

Un altro principio d'incendo s'è [illegible] sviluppato a Varzo, in frazione Bertonio. Qui vigili del fuoco [illegible] Domodossola [illegible] quelli [illegible] Varzo hanno lavorato qualche ora per domare le fiamme sprigionatesi sul tetto in piode di un'abitazione nella quale risiedono due famiglie che per fortuna non hanno subito ferite [illegible] bruciature. Anche qui [illegible] fuoco sarebbe partito dalla canna fumaria che già [illegible] giorno precedente aveva creato qualche problema. **[re. ba.]**

Esercenti manomettevano sigilli

# Videogiochi nuove denunce

[illegible] Sembrano allargarsi rapidamente, e con sviluppi imprevisti, i controni dell'inchiesta aperta dalla Procura dalla Repubblica sui video poker, slot machines e roulettese elettroniche. Attraverso queste macchinette avrebbe preso piede [illegible] si sarebbe sviluppato un vero 'giro' di gioco d'azzardo abusivo coinvolgendo una quarantina tra bar e sale giochi di Verbania, Baveno, Stresa, Omegna, Gravellona Toce, Casale Corte Cerro e Arona.

Quattro della cinquanta persone - pubblici esercenti [illegible] distributori della macchinette elettroniche - già iscritte sul registro degli indagati con le [illegible] [illegible] in esercizio di gioco d'azzardo abusivo [illegible] in pubblico locale», sono state nuovamente denunciate [illegible] piede libero dai carabinieri della compagnia verbanese per «concorso in violazione dei sigilli di sequestro». Tre sono titolari e collaboratori di un [illegible] bar - ricevitoria di Intra - O.M., L.M. [illegible] M.M., 30, 27 e [illegible] anni - mentre il quarto - G.F., [illegible] anni, di Forlì - è autista di una ditta verbanese distributrice di video giochi. I militari dell'arma al comando del capitano Luciano Torchia hanno sorpreso i tre esercenti all'interno del loro locale mentre tentavano di manomettere alcuni videogiochi sui quali, durante il blitz di martedì scorso, gli investigatori avevano già apposto i sigilli di sequestro. I carabinieri hanno inoltre sequestrato il furgoncino condotto [illegible] G.F. che trasportava di[illegible] schede computerizzate necessarie al funzionamento dei video poker. **[a. r.]**

Dalla Cgil parte un invito alle forze politiche e sociali del Vco

# «Invece di litigare riflettiamo»

## *La proposta: «Incominciamo dal mondo del lavoro»*

**VERBANIA.** «Enti ed organismi produttivi, sociali ed amministrativi della provincia del Vco brillano per la loro disarticolazione e scarsa unità operativa. Localismi e campanilismi assurdi, comitati [illegible] tutela e per l'annessione [illegible] altre regioni altro non fanno se non svilire l'autorevolezza istituzionale della nostra provincia ritardandone ulteriormente lo sviluppo produttivo e culturale. Non sarebbe giunto il momento di fermarsi e riflettere?». L'interrogativo, inquietante ma motivato, viene posto [illegible] Lucio Reggiori, segretario provinciale Cgil.

«Tutto questo ha [illegible] senso - ag[illegible] Reggiori - [illegible] calato nel contesto di recenti prese di posizione da parte di qualificati esponenti provinciali che non esitano a definirsi 'poco piemontesi' o a richiamare in campo la ormai [illegible] 'eccessiva distanza da Torino'. Sono tutte giuste osservazioni ma che dovrebbero venire dopo l'impegno di tutti nel cercare [illegible] 'unificare' la nostra provincia del Vco. A tal proposito perchè non eliminarne la triplice denominazione e chiamarla Lepontina o Azzurra?».

Reggiori non attenua i toni decisi delle dichiarazioni rese ieri in conferenza stampa. Mette sul tavolo della discussione importanti temi: sanità, lavoro (quello nero [illegible] abusivo compreso), prevenzione, servizi, finanziamenti comunitari, turismo, unità del territorio, investimenti produttivi.

«Fermarsi a riflettere - incalza il segretario Cgil - vuol dire lavorare sul territorio e per il territorio, iniziando da argomenti specifici, individuando le necessarie convergenze [illegible] forze sociali e poli produttivi». «Il punto prioritario del dibattito [illegible] certamente il mondo del lavoro [illegible] cui interno occorre individuare [illegible] vie di sviluppo, garanzie per [illegible] appalti, [illegible] [illegible] prevenzione affinchè non debbano ripetersi in dodici mesi ben 10 infortuni mortali».

«Gli attacchi all'occupazione sono sistematici - aggiunge Reggiori - anche se non presentano più le dimensioni degli anni scorsi. Il tasso di disoccupazione nel '97 si è attestato sul 7% [illegible] [illegible] sul territorio provinciale [illegible] 13899 le aziende di diversa tipologia iscritte alla Ca[illegible] di Commercio del Vco». E proprio sull'Ente Camerale, Reggiori 'spara' a zero. «Pur riconoscendo a funzionari ed impiegati ottima operatività la Ca[illegible] di Commercio [illegible] ha an[illegible] studiato un Piano Territoriale di Sviluppo. Appare carente nell'individuare linee [illegible] sostegno mirato alle aziende. L'Ente opera secondo [illegible] schema 'preconfezionato' e scarsamente utile al rilancio della produttività».

**A.L. Ronzoni**


FINO AL 7 NOVEMBRE 1998
RISERVATO AI POSSESSORI DI P.IVA
FAI IL PIENO...

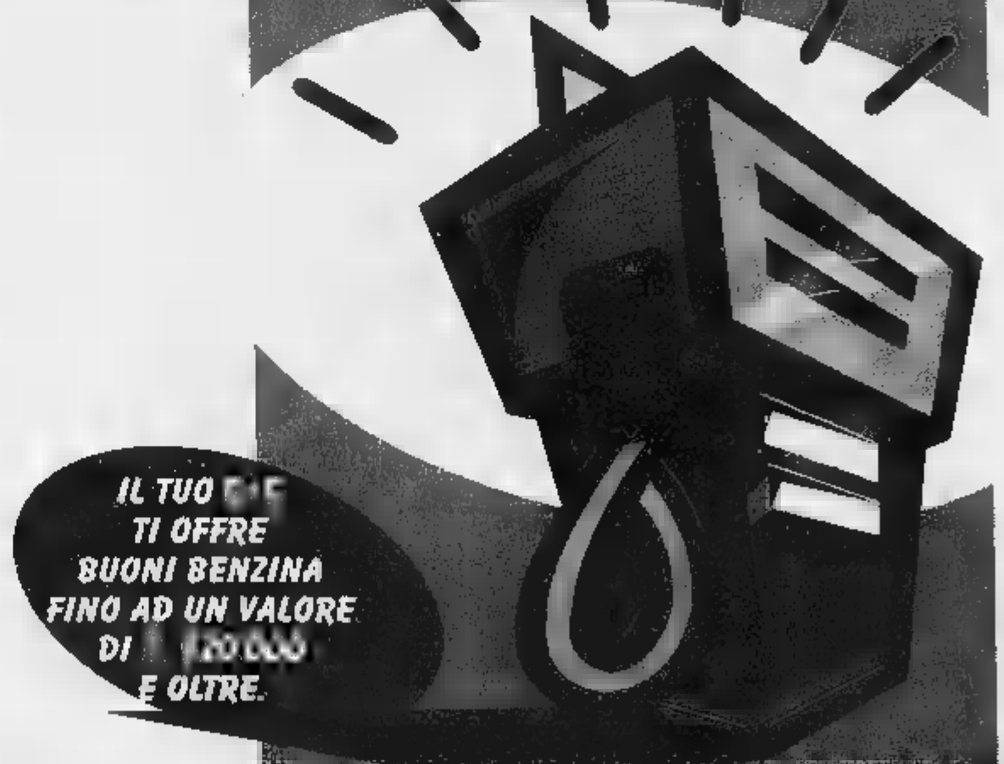

IL TUO [illegible] TI OFFRE BUONI BENZINA FINO AD UN VALORE DI [illegible] E OLTRE.

* VEDI REGOLAMENTO INTERNO AL PUNTO VENDITA

...DI CONVENIENZA

C+C Cash and Carry

[illegible] Tel. [illegible] VERCELLI [illegible] Trieste, 8 Tel. [illegible]

Aut. Min. Rich.

L'ambasciatore d'Israele ■ Fondotoce loda l'impegno della città

# «Verbania, tessera di pace»

## *Nel mosaico del dialogo tra le genti*

**VERBANIA**
DAL NOSTRO INVIATO

Una mostra, un concerto, la voglia ■ costruire un dialogo tra culture diverse. Verbania prosegue, ormai da anni, nella sua missione di città ■■■ pace.

Servono anche queste «gocce» a fronte di problemi così gravi e complessi? L'ambasciatore di Israele presso la Santa ■■■, Aharon Lopez, non ■■ ■■■i: ■■■ sempre inteso la nostra attività ■■■■ un mosaico. E in un mosaico ci ■■■ molte pietre. Anche ■■ ■■ perdi pochissime non riesci a completarlo. Ogni iniziativa per la pace, la più piccola come la più grande, ha lo stesso valore per l'obiettivo finale».

Parole che, oggi, assumono un significato particolare. L'ambasciatore era stato invitato da tempo per inaugurare una mostra fotografica alla Casa della Resistenza di Fondotoce e assistere al Concerto per la pace dell'Ente bandistico verbanese. La sua presenza arriva all'indomani della firma dello storico accordo tra Israele e Palestina.

Una felice coincidenza sottoli■■ ■■■ stesso ambasciatore: «Un accordo che mi rende molto felice. La via della pace è irreversibile. E come per ballare un tango occorrono due persone, così ■■ auguro che palestinesi e israeliani vivano fianco a fianco per il bene di tutti». Una festa che, sul piano internazionale, potrebbe essere completata dalla visita del Papa a Gerusalemme: «Quando si sentirà di visitare Israele ■■■ ricevuto ■ braccia aperte».

L'impegno di Verbania città della pace non è storia di oggi. «Abbiamo ospitato ragazzi dell'ex Jugoslavia - dice ■ sindaco Aldo Reschigna - poi l'ambasciatore israeliano ■■■ il delegato palestinese in Italia, ■■■ ci prepariamo ad accogliere, il 9 novembre, insegnanti israeliani e palestinesi. Siamo consapevoli che a fianco del lavoro delle diplomazie deve cresere nella gente la voglia di confrontarsi con esperienze ■ culture diverse».

La giornata verbanese ha offerto momenti particolarmente intensi. Aharon Lopez, accompagnato dal prefetto Vittorio Balestra, si è soffermato davanti ■■■ croce ■ ■■ muro che ricorda i 42 Martiri di Fondotoce e i 1200 caduti per la libertà. Dopo una preghiera in lingua ebraica ha salutato i partigiani presenti: «Grazie, per quanto avete fatto in di■■■ della libertà e della pace». ■■■ ■ loro, fazzoletto al collo, ha chiesto l'attenzione dell'ambasciatore: «C'è ■■■ ■■■ partigiano che ha salvato tanti ebrei». Aharon Lopez si è fermato. Ha ■■■■■■ ■■ sguardo silenzioso di Renzo Maffini ■ gli ha detto: «C'è un detto in Israele per le persone come lei. Chi ha salvato anche ■■■ sola vita è come se ■■■■■ salvato il mondo intero. Grazie, anche da amico. Nel buio dell'Olocausto siete stati gli uni■ momenti di luce».

Ed è proprio per tenere ■■■■ la fiamma di questi valori che Fondotoce vuole diventare sempre più un luogo di riferimento. «Vorremmo - dice Vittorio Beltrami - trasformare l'area della Casa della Resistenza e del monumento in un vero e proprio parco ■■■ pace». «E per pace - ■■■■■■ Irene Magistrini, dell'Istituto storico della resistenza - si intende solidarietà, democrazia, dialogo. Per questo non si può che salutare ■■■ soddisfazione quanto accade in questi giorni tra israeliani e palestinesi».

Così, l'altra sera, le note del Corpo bandistico Città di Verbania che sono risuonate nella collegiata di San Leonardo sono sta■ davvero note di festa.

Gianna Corsini Montelatici, motore dell'organizzazione, sottolinea un'altra felice coincidenza: «Il primo concerto per la pace, il 13 settembre '97 a Fano, capitò proprio dopo un passo importante nella mediazione ■■■ israeliani e palestinesi. Verbania, per queste iniziative, ■ un terreno fertile. Il movimento di Resistenza nato in questa terra garantisce basi profonde ■■ cui appoggiarsi, l'Amministrazione ■ sensibile ■ questi temi. Credo proprio che Verbania meriti un ru■■ internazionale, ■■■ città del dialogo».

**Carlo Bologna**

L'ambasciatore d'Israele in Vaticano ■■■■ Lopez saluta i partigiani al Sacrario di Fondotoce A Renzo Maffini che salvò molti ebrei nel '43 un ringraziamento del tutto speciale

In tribunale ristoratore ■ Stresa che aveva aggredito la giovane ■■■■■■

# Violenza sessuale, condannato

## *La ragazza salvata dall'arrivo del figlio dell'imputato*

■■■■■ Il tribunale di Verbania ha condannato a 3 anni e 4 mesi di reclusione un noto ri■■■■■■ stresiano - F. G., 55 anni, sposato - chiamato a rispondere di violenza sessuale e lesioni ai danni ■ ■■■ giovane ossolana di ■■ anni che aveva assunta ■■■ cameriera. L'imputato, difeso dall'avvocato novarese Roberto Picchio, è stato assolto dall'accusa di lesioni.

Il dibattimento processuale ■ stato celebrato ■ porte chiuse per espressa volontà della parte lesa, rappresentata dall'avvocato Marisa Zariani.

I fatti al centro del processo risalgono all'anno scorso. Il ristoratore, adducendo ■ pretesto di voler perfezionare gli accordi di lavoro, avrebbe invitato la giovane a seguirlo in un ufficio del locale dove tra scrivania, scaffali ed armadietti campeggiava anche un comodo divano-letto.

In breve la «discussione di lavoro» si sarebbe invece trasformata in un aperto tentativo ■ violenza sessuale ad opera dell'uomo.

Dopo aver spinto la ragazza fino a farla cadere sul letto, le avrebbe sfilato i jeans con ■ forza mentre anch'egli si sarebbe tolto i pantaloni. Ad impedire al ristoratore stresiano di portare ■ compimento la violenz■ sulla giovane cameriera sarebbe stato il figlio trentacinquenne che, probabilmente insospettito dal comportamento del padre, ■ sarebbe introdotto all'improvviso nella stanza attraverso una finestra aperta. La tempestività dell'irruzione ha indotto il genitore ■ ■ ricomporsi in tutta fretta, togliendo la ragazza dai guai. [a. r.]

Oggi e domani pomeriggio i funerali

# Mergozzo, lutto per i due giovani

**MERGOZZO.** Parenti, amici e conoscenti, affranti dal dolore, daranno oggi alle 15 l'estremo saluto ad Alessandro Minoletti, 22 anni, deceduto all'alba ■ sabato scorso nell'incidente stradale - sulla statale 33 del Sempione, ■ Baveno - in cui ha perso la vita anche Corrado Fovanna, 21 anni, che era alla guida della Renault Clio che si ■ schiantata contro il muretto ■ recinzione del garage Sempione. L'auto, dopo ■■■ divelto la barriera, ■ andata a sbattere contro una Fiat 600 parcheggiata nel piazzale.

Il corteo funebre partirà dall'abitazione della famiglia del giovane, in via San Francesco d'Assisi. Dopo la celebrazione ■■ rito religioso la salma verrà sepolta nel cimitero mergozzese.

Domani - mercoledì - sempre alle 15, con partenza dall'abitazione in Candoglia, avranno luogo invece i funerali di Corrado Fo■■■na, l'altra giovane vittima dello schianto.

Nell'incidente è rimasto ferito gravemente anche Stefano Beraldo, vent'anni, tuttora ricoverato in rianimazione all'ospedale di Verbania dove i medici non hanno ancora sciolto la prognosi che rimane riservatissima. E' stato estratto dall'auto da vigili del fuoco e volontari del 118.

Ferite leggere, invece, per Cristian Crivelli, anch'egli ventenne di Mergozzo, dimesso dall'ospedale subito dopo le prime cure. Sgomento e commozione tra gli abitanti ■ Mergozzo ancora increduli della tragica morte di Corrado ■ Alessandro, ■■■■ da anni, «bravi ragazzi sempre allegri, onesti e con tanta voglia ■ vivere». Corrado lavorava con il padre nella loro azienda di monumenti funerari nella frazione di Candoglia; Alessandro era operaio nel settore edile. Intanto cause ■ dinamica dell'incidente ■■■ al vaglio della magistratura e della polizia stradale di Verbania. [a. r.]

Corrado Fovanna L'ultimo saluto domani alle 15 a Candoglia

Alessandro Minoletti Oggi alle 15 i funerali a Mergozzo


SANGYONG MOTOR ITALIA

ANTO 2000 CONCESSIONARIA SSANGYONG

SANGYONG MOTOR ITALIA

BORGOMANERO (NO) Via Matteotti, 165 Tel. 0322 835272

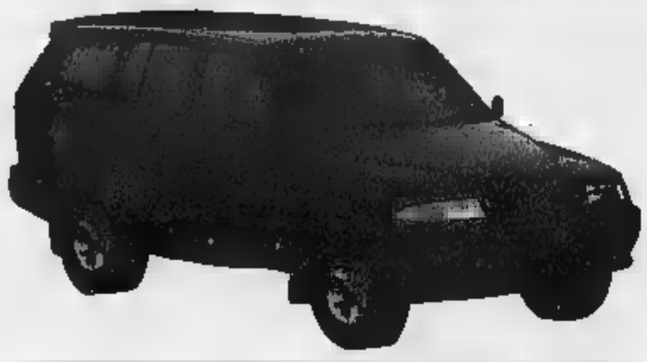

MUSSO 2000 EL BENZINA e MUSSO 2.200 24V FULL OPTIONAL

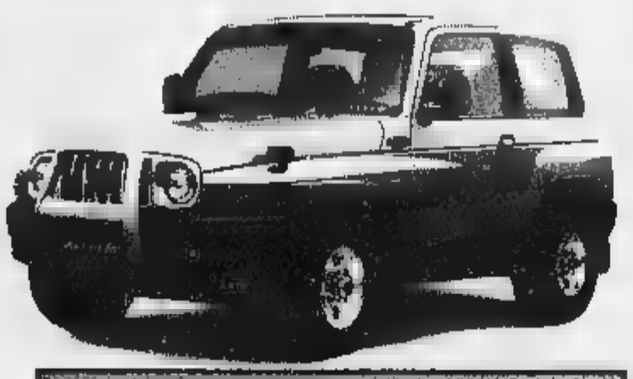

KORANDO MOTORIZZAZIONE 2.900 DIESEL MODELLO EL - FULL OPTIONAL

MOTORIZZAZIONE MERCEDES
TUTTE IN PRONTE CONSEGNA
GARANZIA 3 ANNI ■ 100.000 KM.
LE OCCASIONI DEL MOMENTO

MERCEDES SLK 200 KOMPRESSOR

■■■■■■ 2000 Bianco ■■
Full-optionals
LAND ROVER DISCOVERY ■■■
Antifurto - Pedane - C.C.-V.E.
Cerchi in Lega - Autocarro- Silver Met

■■■■■■ ■■■ LE '93
5pt - T.A. - C.C. - S.S. Nero Metallizzato
Cerchi in Lega - Gomme Larghe
NISSAN ■■■■■■ II '97 Bianco
Autocarro - Antifurto - Vetri Elettrici

■■■■■■ LE ■■■ '95 -AC - ■■■ - ■■■ -C.C.
■■■■■ - Pedane Sottoporta - Cerchi in Lega - Vetri Neri - Kit Vivavoce Stereo - Cruise Control - Antifurto - Sedili Elettrici
BMW ■■■ ■■■ Nero Metallizzato
Tetto Apribile - Cerchi in Lega - Chiusura Centralizzata



European School of Economics
Università Privata di Economia, Finanza, ■ Management
Roma - Milano - Lucca - Bologna - Vicenza - Verbania - Catania - London - Shanghai

presenta il Convegno

PADRE in FIGLIO
Il passaggio generazionale nell'azienda di famiglia

Per la prima volta in un convegno la cessione del testimone da padre in figlio nella guida dell'azienda sarà esaminata ■ 360 gradi da figure rilevanti: il **COMMERCIALISTA**, il **NOTAIO**, l'**AVVOCATO**, la **BANCA**, l'**UNIVERSITA'**, il **MANAGER**, lo **PSICOLOGO**.

Il cambio della guardia in azienda é davvero complicato. Sono tre, infatti, i nodi cruciali: la scelta e la preparazione dell'erede; la soluzione dei conflitti in famiglia ed in azienda; i meccanismi legali e fiscali per una successione priva di sorprese e senza costi esagerati.

Il convegno si terrà nella sede della European School of Economics di VERBANIA, il **30 ottobre** ■■■ Via al Collegio, 18 - 28922 Verbania Pallanza.

***Verrà rilasciato un attestato di partecipazione.***

**Per informazioni e prenotazioni**
**European School of Economics - Segreterie ■■■ Convegno**
**Verbania (VB) - Tel. 0323 / 558323-558324 - Fax 0323 / 557530**
**E-Mail: ese.verbania@uniese.it**



AUT. MIN. RIC. ■■■■■■■■■■

scarta mangia e vinci
Dal 12 ottobre al 21 novembre

Ritaglia il bollino sottostante, applicalo sulla cartolina che riceverai al Centro Commerciale **LOMELLINA** per un acquisto effettuato nei negozi della galleria ■ all'Iperbennet ■ presentati con la cartolina presso l'apposita reception. Avrai diritto ■ "pescare" uno dei cioccolatini del concorso più dolce del mondo.

**Potrai ■■■■■ subito migliaia di graziose piantine e borsa spesa o partecipare all'estrazione settimanale ■ fantastici premi.**

1 LA STAMPA

LOMELLINA centro commerciale

Al Teatro Rosmini di Borgomanero stasera s'inaugura la stagione di operette

# Trilli d'amore sul palcoscenico

## *La «Belle Epoque» ne «Il paese dei campanelli»*

**BORGOMANERO.** Prende il [illegible] stasera alle 21, al Teatro Rosmini di via Fornari, la stagione dedicata all'operetta ed alla danza. Si comincia [illegible] la compagnia «Belle Epoque» diretta da Dianora Marangoni che proporrà un classico, «Il paese dei campanelli», di Carlo Lombardo e Virgilio Ranzato.

La storia è imperniata sulla singolare caratteristica [illegible] un'isola olandese, dove i campanelli delle [illegible] squillano quando una delle abitanti non ha obbedito alle regole della virtù.

Un paese tranquillissimo e con la felicità coniugale assicurata, visto che i campanelli non suonano mai, finchè un giorno non approda una ciurm[illegible] di marinai inglese aitanti che fanno subito centro sul cuore delle giovani [illegible] meno giovani abitanti dell'isola, ed i campanelli, tutti insieme e continuatamente, [illegible] mettono a trillare.

«Il paese dei campanelli» inaugura una stagione che proseguirà [illegible] dieci novembre con la Faerbleau Dance Company diretta da Andrea Longhi che proporrà una rielaborazione di Sheheradzade, il 19 Pippo Santonastaso ed Annalisa Cucchiara presenteranno «No, no, Nanette»; il dieci dicembre sarà la volta de «La vedova allegra» con la compagnia [illegible] Teatro Nuovo di Torino. Il 27 gennaio toccherà a «Giselle», l'11 marzo «La danza delle libellule» [illegible] il 27 aprile «La principessa della Czarda».

Il biglietto [illegible] in vendita [illegible] mila lire per la platea [illegible] 34 per la galleria. [m.g.]

**Dianora Marangoni,** già acclamata interprete dell'operetta, dirige la Compagnia Belle Epoque nel capolavoro [illegible] Carlo Lombardo e Virgilio Ranzato che [illegible] in musica piccanti avventure tra marinai e belle isolane

LE NOTTI

### *Trampolino di lancio*

Gran galà [illegible] la [illegible] edizione di «Trampolino di lancio», tra[illegible] tv per nuovi talenti, in onda sul circuito Odeon. L'appuntamento è dalle 22,30 alla Galleria Meravigli a Milano, via Negri 6. [m. p.]

**Momo**

### *Canzoni al Marcus*

Serata dedicata [illegible] musicisti «anziani» al «Marcus Club» di Alzate di Momo. In programma un vasto repertorio di [illegible] zoni da osteria. Frittura con funghi porcini per tutti. [r. l.]

**Castelletto**

### *In pista al «Gilda»*

[illegible] balla stanotte alla discoteca «Gilda» di Castelletto Ticino sulle piste interne con musica commerciale, revival e latinoamericano. Appuntamento dopo le 23. [m. p.]

Oggi per il Festival di musica [illegible] «Isabella Leonarda»

# Lieder e canti mistici in due sotto la Cupola

**NOVARA.** «Il sentimento religioso nel [illegible] da camera, [illegible] Liszt ai moderni». E' il tema del recital che verrà proposto sta[illegible] alle 21 nella basilica di [illegible] Gaudenzio dal mezzosoprano [illegible] Natalia Sevastianova e dalla pianista novarese Giovanna Buratti.

Ospite del ciclo «In concerto sotto la Cupola» per [illegible] Festival di musica [illegible] «Isabella Leonarda», il duo offrirà all'ascolto un repertorio che spazia dal lied tedesco ai canti composti dai grandi autori russi [illegible] francesi. La prima parte del program[illegible] «rileggerà» l'evoluzione del Lied di matrice religiosa attraverso opere significative di due capiscuola, Brahms [illegible] Liszt, arricchite da due romanze russe di Ciaikovskij («Prima che venga il sonno» e «Canto neogreco») [illegible] da altri capolavori del genere lasciati da Hugo Wolf con lo «Spanisches Liederbuche», di cui verrà proposto un brano, e da Gustav Mahler.

La seconda parte del recital testimonierà invece la nuova sensibilità mostrata dagli autori del XX secolo nei confronti delle lirica per canto [illegible] pianoforte, «una forma - spiegano nelle note le due interpreti - che ha preso ormai le distanze dalla gloriosa tradizione del Lied romantico e che è intonata in tutte le lingue europee».

Accanto a pagine di Rachmaninov [illegible] Stravinskij si potranno ascoltare composizioni di Paul Hindemith e le «chansons» dei francesi Arthur Honegger, Darius Milhaud e Olivier Messiaen. Pagine che nella raffinata tecnica e nelle collaudata bravura delle due interpreti, entrambe vincitrici di importanti concorsi e altre affermazioni internazionali, troveran[illegible] nuove suggestioni. I biglietti d'ingresso saranno in vendita a 12 mila lire (intero) e [illegible] mila lire (ridotto). [p. ben.]

Protagoniste. **Giovanna Buratti,** pianoforte e Ni[illegible], mezzosoprano

Stasera cabaret

# Da Paperissima c'è De Marchi al Flight Café

**Roberto** [illegible] Marchi è ospite stasera al Flight Café [illegible] Galliate

**GALLIATE.** Dopo il debutto di martedì scorso, prosegue [illegible] rassegna di cabaret [illegible] «Flight Cafè» [illegible] piazza Tricolore. Stasera tocca [illegible] Roberto De Marchi, artista che viene dalla gavetta fatta in innumerevoli locali del Nord Italia. In questi ultimi anni si [illegible] fatto notare per le sue collaborazioni [illegible] «105 Network» nel '93, e per il debutto allo «Zelig» [illegible] Milano ('94). Parallelamente ha cominciato a lavorare nel settore scenografie. Nel '97 è stato ospite fisso a «Paperissima Sprint». [m. p.]

DA [illegible] A LAURA

## [illegible] Tre titoli per sei trionfi alla stagione lirica «made in Novara»

**NOVARA.** Tre opere per [illegible] recite e altrettanti trionfi. Si è chiusa con [illegible] bilancio ampiamente positivo [illegible] stagione lirica '98 al Coccia, che si conferma tra i più accreditati teatri di tradizione d'Italia. Le produzoni del Comune di «Madama Butterfly», «Il barbiere di Sivilgia» e «Lucia di Lammermoor» (nella foto [illegible] scena [illegible] con i coristi del «San Gregorio Magno» di Trecate [illegible] tre dei protagonisti, il soprano Fernanda Costa, il baritono Alberto Gazale e il basso Alfredo Zanazzo) [illegible] accolte da massicce risposte di pubblico [illegible] unanimi [illegible]. [p. ben.]

GIOCHIAMO [illegible] LOTTO

### MASSIMI RITARDI

| | | | | | |
|---|---|---|---|---|---|
| BARI | 56 | 52 | 6 | 2 | 90 |
| | 71 | 67 | 59 | 46 | 46 |
| [illegible] | 28 | 31 | 64 | 53 | 82 |
| | 117 | 73 | 70 | 66 | 64 |
| FIRENZE | 63 | 32 | 33 | 83 | 86 |
| | 60 | 59 | 58 | 53 | 53 |
| GENOVA | 39 | 51 | 26 | 12 | 10 |
| | 102 | 95 | 65 | 59 | 57 |
| MILANO | 25 | 6 | 69 | 7 | 82 |
| | 61 | 50 | 50 | 44 | 43 |
| NAPOLI | 73 | 31 | 61 | 21 | 1 |
| | 60 | 58 | 53 | 52 | 51 |
| PALERMO | 42 | 31 | 59 | 25 | 21 |
| | 57 | 60 | 50 | 46 | 44 |
| ROMA | 44 | 65 | 51 | 50 | 13 |
| | 91 | 69 | 67 | 50 | 40 |
| TORINO | 13 | 5 | 26 | 63 | 41 |
| | 89 | 86 | 67 | 57 | 63 |
| VENEZIA | 21 | 63 | 5 | 78 | 62 |
| | 67 | 67 | 60 | 55 | 53 |

### IL COMPUTER SUGGERISCE

[illegible] centrati. Ambi centrati sul n. 41 [illegible] Milano. Ecco [illegible] 30 coppie su cui puntare. Il gioco va programmato [illegible] almeno 4 settimane consecutive [illegible] gli altri sistemi:

| | | | | |
|---|---|---|---|---|
| 41-1 | 41-10 | 41-13 | 41-16 | 41-25; |
| 41-74 | 41-2 | 41-20 | 41-89 | 41-18; |
| 41-35 | 41-42 | 41-3 | 41-30 | 41-88; |
| 41-28 | 41-75 | 41-21 | 41-4 | 41-40; |
| 41-87 | 41-39 | 41-85 | 41-38 | 41-5 |
| 41-50 | 41-86 | 41-49 | 41-17 | 41-90. |

[illegible] mature. Sono ambate in scadenza d'uscita, infatti tra parentesi indichiamo [illegible] presunta scadenza in settimane:
Bari 36 (4); Cagliari 17 (4); Firenze 78 (0); Genova 71 (5); Milano 20 (2); Napoli 72 (5); Palermo 13 (2); Roma 56 (4); Torino 74 (4); Venezia 81 (2).

Per questa estrazione il computer ci consiglia i 40 ambi in frequenza sulla ruota di Firenze:

| | | | | |
|---|---|---|---|---|
| 18-10 | 18-3 | 18-12 | 7-21 | 7-50; |
| 18-71 | 18-8 | 18-42 | 7-31 | 7-16; |
| 18-22 | 18-40 | 18-54 | 7-52 | 7-60; |
| 18-84 | 18-49 | 18-86 | 7-18 | 7-58; |
| 18-21 | 18-50 | 7-10 | 7-3 | 7-12; |
| 18-31 | 18-18 | 7-71 | 7-9 | 7-42; |
| 18-52 | 18-60 | 7-22 | 7-40 | 7-54; |
| 18-18 | 18-58 | 7-84 | 7-49 | 7-88. |

Per cadenza la funghetta più in ritardo sviluppala per ambo e terno da giocare [illegible]

| | | |
|---|---|---|
| 1-11-21 | 21-71-81 | 51-61-71; |
| 1-31-41 | 21-1-11 | 51-81-1; |
| 1-51-61 | 31-41-51 | 51-11-21; |
| 1-71-81 | 31-61-71 | 51-31-41; |
| 11-21-31 | 31-81-1 | 61-71-81; |
| 11-41-51 | 31-11-21 | 61-1-11; |
| 11-61-71 | 41-51-61 | 61-21-31; |
| 11-81-1 | 41-71-8 | 61-41-51; |
| 21-31-41 | 41-1-11 | 71-61-1; |
| 21-51-61 | 41-21-31 | 71-11-21. |

### SUPER ENALOTTO - CACCIA AL JACKPOT

[illegible] normali e [illegible] integrali

L. 1600 — 5 - 11 - 28 - 34 - 86 - 90 / 15 - 21 - 38 - 44 - 68 - 19

2 combinazioni

L. 5600 — 16 - 38 - 41 - 9 - 19 - 45 - 71 - 84

7 combinazioni

**Giocate sistemistiche con basi**

L. 179.000 — [illegible] combinazioni — basi fisse prese 1 a [illegible] = 37 - 82 - 1 - 50 — varianti = 17 - 34 - 76 - 71 - 87 - 84 - 62 - 9

[illegible] a [illegible] della [illegible] n° [illegible] di [illegible] e Liliana Micia, via [illegible] 27, [illegible]

## STASERA AL [illegible]

**VIP.** [illegible]. 0321-625.688. [illegible]. Or.: [illegible]; 22,30. Lire 12.000; [illegible]; [illegible]. pom. e mar. fer. [illegible].

**ARALDO.** [illegible]. 0321-474.625. **Svanti Solitari.** [illegible].: 20,10; 22,30. [illegible] 12.000; [illegible]; lunedì feriale 6000.

**FARAGGIANA.** Tel. 0321-627.676. **Shallow perfetto.** Or.: 20,15; 22,30. Fer., fest. e prefest. 12.000; 8000; mart. fer. [illegible]. pom. [illegible].

[illegible]. [illegible]. 0321-624.158. **Gallo cedrone.** Or.: [illegible]; 22,30. Fer. [illegible] e prefest. 12.000; [illegible]; mart. fer. e sab. pom. [illegible].

**VITTORIA.** Tel. 0321-623.395. **Radiofreccia.** Or.: 20,10; [illegible]. Fer. fest e prefest. 12.000; [illegible] fun. fer. 8000; 5000.

**S. CUORE.** Tel. 0321-455.484. **Il profumo [illegible] [illegible] giorno d'estate.** Or.: [illegible]; 22,30. L. 10.000; 8000 mart. fer. 8000.

**S.** [illegible] RIPOSO.

[illegible]. Tel. 0322-240.565. **The Truman [illegible].** Or.: 21. Lire 10.000; [illegible] fun. fer. 8000; 6000.

**VANDOM.** RIPOSO.

**BORGOMANERO**

[illegible]. [illegible]. 0322-82.151. **Tutti pazzi [illegible] Mary.** Or.: 20; 22,15. Lire 11.000; [illegible] mer. fer. 8000.

[illegible] **SALA 1.** [illegible]. 0322-81.741. **Big Fish.** Or.: 21,15. Lire 11.000; 8000 - merc. fer. 8000.

[illegible] **SALA 2.** [illegible]. 0322-81.741. **Radio[illegible].** [illegible].: 20,15; 22,15. Lire 11.000; 8000; mer. fer. 6000.

[illegible]. Tel. 0348-51.08.829. RIPOSO.

**CORSO - Sala Corso.** Tel. 0324-242.046. Inf. su segr. telefonica. **Delitto perfetto.** Or.: 20,15; 22,30. L. 10.000; 6000.

[illegible] - [illegible] **Cersne.** Tel. 0324-242.045. [illegible]. [illegible] segr. telefonica. [illegible] [illegible] **gica. [illegible] ricerca di [illegible].:** [illegible]; 22,30. L. 10.000; 6000.

**CINE 1 - Sala 1.** Tel. 0324-242.046. Inf. [illegible] segr. telefonica. **Tutti pazzi [illegible] Mary.** L. 10.000; 6000. Or.: 20,30; 22,30.

**CINE 1 - Sala 2.** Tel. 0324-242.046. Inf. su segr. telefonica. **Gallo [illegible].** L. 10.000; 6000. Or.: 20,30; 22,30.

**ITALIA.** Tel. 0163-840.201. RIPOSO.

**OMEGNA**

**CINE TEATRO.** Tel. 0321-91.183. RIPOSO.

**OMEGNA**

**SUCIALE.** Tel. 0323-61.459. RIPOSO.

**ORATORIO.** RIPOSO.

**S.** [illegible] Inf. e prezzi spett. [illegible] numero di segr. tel. 0321-777.122. [illegible].

**ARISTON.** Inf. e prezzi spettacoli al numero di segr. tel. 0323-401.940. [illegible].

**VIP.** Inform. e prezzi [illegible] [illegible] numero [illegible] segr. [illegible] 0323-40.19.40. [illegible] [illegible]. Or.: 20,30; 22,30.

**SOCIALE (INTRA).** Informazioni e prezzi spettacoli al numero [illegible]. 0323-401[illegible]. **Will Hunting - [illegible] ribelle.** Or.: 20,45; 23.

**[illegible] (PALLANZA) - Sala 1.** Informazioni e prezzi spettacoli al numero di segr. 0323-501.964. RIPOSO.

**SOCIALE (PALLANZA) - Sala 2.** Informazioni e prezzi spettacoli al numero di segr. [illegible] 501.964. [illegible] **perfetto.** Or.: 20; 22,15.

## SALE DI TORINO

**ADUA 200** c. G. Cesare 67, tel. 858.521. **Racconto d'autunno.** [illegible] E. Rohmer. Or.: 16; 18,10; 20,20; 22,30.

**ADUA 400** c. G. Cesare 67, tel. 858.521. [illegible] **cedrone.** Or.: 15; 18,55; 18,50; 20,45; 22,45. [illegible] [illegible] c. V. Emanuele II 52, [illegible] 547.007. [illegible] 1: Anteprima ad inviti del [illegible] **La [illegible] pianista sull'o[illegible].** *Sala 2:* **Radiofreccia.** Or.: 16; 18,10; 20,20; 22,30. *Sala 3:* **Sliding Doors.** Or.: 16; 18,10; 20,20; 22,30.

**ARLECCHINO** c. Sommeliar 22, tel. 561.7190. **Delitto perfetto (A perfect murder).** Or.: [illegible]; 18,10; 20,20; 22,30.

[illegible]**DE** via San Dalmazzo 24, tel. [illegible]. **Gallo cedrone.** Or.: 16; 18,10; 20,20; 22,30.

**CENTRALE** v. C. Alberto 27, tel. 540.110. **Lola corre.** Or.: 15,50; 17,30; 19,10; 20,50; 22,30.

**C. CHAPLIN 1** v. Garibaldi 32/e, tel. 435.07.23. **L'uomo che sussurrava ai cavalli.** Or.: 15,30; 18,45; 22.

**C. CHAPLIN 2** v. Garibaldi 32/e, tel. 436.07.23. **Il Pap'occhio.** [illegible].: 16,30; 18,30; 20,30; 22,30.

**CIAK** c. Giulio Cesare 105, tel. [illegible]. **Truman Show.** Or.: 16; 18,10; 20,20; 22,30

**CRISTALLO** v. Golzio 5, tel. [illegible]. **Il signor Quindicipalle.** Or.: 16; 18,10; 20,20; 22,30.

**DORIA** v. Gramsci 9, tel. 542.422. **Tutti pazzi per Mary.** Or.: 15,15; 17,40; 20,05; 22,30.

**ELISEO GRANDE** p. Sabotino, tel. 447.52.41. **Gallo cedrone.** Or.: 15; 18,55; 18,50; 20,45; 22,45.

**ELISEO BIJU** piazza Sabotino, tel. 447.52.41. **Così ridevano.** Or.: 15; 17,30; 20; 22,30.

**ELISEO ROSSO** p. Sabotino, tel. 447.52.41. **Godzilla.** Or.: 15; 17,30; 20; 22,30.

**EMPIRE** p. Vittorio Veneto 6, tel. 817.16.42. **Radiofreccia.** Or.: 14; 16,10; 18,20; 20,30; 22,40.

**ERBA 1** c. Moncalieri 241, tel. 661.54.47. [illegible] **City.** Or.: 20,30; 22,30.

**ERBA 2** c. Moncalieri 241, tel. 661.54.47. **Obsession.** Or.: 20,15; 22,30.

**ETOILE** v. B. Buozzi [illegible]. 9. Roma, tel. 530.353. **L'uomo che sussurrava ai cavalli.** Or.: 15,30; 18,45; 22.

**FARO** v. Po 30, tel. 817.33.23. [illegible]. **Fiamma** c. Trapani 57, tel. [illegible]. [illegible] **Soldiers.** Or.: 15; 17,30; 20; 22,30.

**IDEAL** c. Beccaria 4, tel. 521.4316. **Il signor Quindicipalle.** Or.: [illegible] 18,10; 20,20; 22,30.

[illegible] V. Po 21, tel. [illegible]. **Sliding Doors.** [illegible].: 16; 18,10; 20,20; 22,30.

**KONG** v. S. Teresa 5, tel. 534.614. [illegible] Or.: 15; 17,30; 20; 22,30.

**LUX** Gall. S. Federico, t. 541.283. **Armageddon - [illegible] finale.** Or.: 15,50; 18,05; 22,20.

**MASSIMO UNO** v. [illegible] 8, t. 817.10.46. **Racconto d'autunno.** (Francia [illegible] 102' versione originale sott. it.). Or.: 16,30; 18,30; 20,30; 22,3[illegible].

**NAZIONALE 1** v. Pomba 7, t. 812.4173. **Gallo cedrone.** Or.: 15; 16,50; 18,40; 20,30; 22,35.

**NAZIONALE 2** v. Pomba 7, tel. 812.4173. **Godzilla.** Or.: 15; 17,30; 20; 22,30.

**OLIMPIA 1** v. Arsenale 31, tel. 532.445. [illegible] **Doors.** Or.: 16; 18,10; 20,20; 22,30.

**OLIMPIA 2** v. Arsenale 31, tel. [illegible]. **City of Angels.** Or.: 15,15; 17,40; 20,05; 22,30.

**REPOSI** v. XX Settembre 15, tel. 531.400. *Sala 1:* **Delitto perfetto.** Or.: 15,30; 17,50; 20,10; 22,30. *Sala 2:* **Small Soldiers.** Or.: 15,45; 18; 20,15; 22,30. *Sala 3:* **The Truman Show.** Or.: 16; 18,10; 20,20; 22,30. *Sala 4:* **La spada magica.** Or.: 14,30; 16,30; 18,30; 20,30; 22,30. *Sala 5 Lilliput:* **Elizabeth.** Or.: 15,15; 17,40; 20,05; 22,30.

**ROMANO** Gall. Subalpina, tel. 562.01.45. **Così ridevano.** Or.: 15; 17,30; 20; 22,30.

**STUDIO RITZ** v. Acqui 2, tel. 819.01.50. **Elizabeth.** Or.: 15; 17,30; 20; 22,30.

**VALE[illegible]NO 1** Teatro Nuovo c. M. d'Azeglio 17, tel. 650.02.06. **Vampires.** Or.: 20,20; 22,30.

**VITTORIA** via Roma 336, t. 5621789. **Sei giorni sette notti.** Or.: 16; 18,10; 20,20; 22,30.

**TEATRO REGIO.** Stagione d'Opera 1998-99. Inizio vendita dei biglietti per i primi cinque titoli in cartellone: **Don Giovanni, Don Pasquale, Il Trionfo del Tempo e del Disinganno, Le Comte Ory** (in luogo di **Semiramide**) e **La Bisbetica domata.** Biglietteria (ore 10,30-18). [illegible] Informazioni telefonare 8815.241/242.

## LE TRAME DEI FILM

[illegible] **PERFETTO.** Thriller. Un marito potente [illegible] miliardario (Michael Douglas), una moglie [illegible] e infedele (Gwyneth Paltrow), un artista squattrinato (Viggo Mortensen) che [illegible] [illegible] come amante [illegible] tel: ognuno [illegible] un motivo per sbarazzarsi di chi intralcia i suoi progetti.

[illegible] **FISH.** Commedia. Il film dell'inglese Stefan Schwartz s'incentra [illegible] avventure di due squattrinati ventenni che vivono rubando ai ricchi e di un'intraprendente ragazza di buona famiglia.

[illegible] **MAGICA.** Cartoni animati. La giovane figlia di uno degli eroi della Tavola Rotonda, la volitiva Kelley, e Garrett il cieco, aiutati da un buffo drago [illegible] due teste, vanno alla ricerca della spada magica di Re Artù.

[illegible] **SOLDIERS.** Fantasy. Nel [illegible] film [illegible] [illegible] un [illegible] di soldatini [illegible] trasforma in una squadra di guerrafondai.

[illegible] Commedia drammati[illegible]. Storia di provincia negli anni '70 per l'esordio alla regia [illegible] Ligabue, tratto [illegible] libro del musicista «Fuori e [illegible] il borgo».

**IL SIGNOR** [illegible] Commedia. Francesco Nuti [illegible] [illegible] campione di biliardo, Sabrina Ferilli una prostituta d'alto bordo. I due s'innamorano: non sarà una love story semplice.

**TUTTI** [illegible] [illegible] [illegible] Commedia. Cameron Diaz è l'ambita Mary nella nuova irriverente pellicola [illegible] fratelli Farrelly («Scemo + scemo»).

**THE** [illegible] **W.** Commedia. Nel film di Peter Weir, fenomeno dell'estate americana, Jim Carrey impersona l'inconsapevole protagonista [illegible] [illegible] soapopera trasmessa in diretta televisiva ventiquattro ore su ventiquattro.

**L'UOMO** [illegible] [illegible] [illegible] **CAVALLI.** Sentimentale. Dal best seller di Nicholas Evans, [illegible] storia d'amore tra la direttrice di una rivista (Kristin Scott Thomas) e un [illegible] (Robert Redford) abile a curare i cavalli.

[illegible] [illegible] Commedia. Una metropolitana persa per un minuto [illegible] ritardo [illegible] al centro della giornata di [illegible] (Gwyneth Paltrow): l'avesse presa avrebbe scoperto il convivente [illegible] l'ex fidanzata.

**GODZILLA.** Avventura. Ritorna sugli schermi il [illegible] mostro giapponese [illegible] creato negli anni Cinquanta: [illegible] generato in questo caso [illegible] un'esplosione nucleare in Polinesia, New York [illegible] metropoli dove approda e semina il panico.

[illegible] Drammatico. Nell'Inghilterra del 1554 [illegible] incoronata Regina la giovane Elizabeth.

**SEI** [illegible] **SETTE NOTTI.** Commedia. Quinn Harris (Harrison Ford) è uno [illegible] [illegible] pilota che vive solitario su un'isola: un giorno irrompe nella sua vita una rampante redattrice di [illegible] rivista newyorkese (Anne Heche).

**ARMAGEDDON.** Fantascienza. Campione d'incassi internazionale, il film [illegible] Mi[illegible] Bay («The rock) racconta di un [illegible] asteroide [illegible]o ad abbattersi sulla [illegible] e distruggerla. La Nasa [illegible] di mandare nello spazio un gruppo di uomini [illegible] farlo esplodere.

**PAP'OCCHIO.** Commedia. Ritorna [illegible] sale in versione integrale il bizzarro film di Renzo Arbore interpretato dai personaggi de «L'altra domenica».

**COSÌ RIDEVANO.** Il film di Amelio vincitore [illegible] Venezia racconta un'amara storia di immigrati, a Torino nel '50: protagonista [illegible] famiglia italiana, piena di amore [illegible] di violenza.

[illegible] [illegible] Drammatico. L'ultimo lavoro dei fratelli Taviani si articola [illegible] due episodi: «Felice» descrive le vicissitudini di un ex tenore (Antonio Albanese), «I due sequestri» riguarda le gesta criminali di un manovale della mafia.

dico

• Oltre 120 negozi in tutta Italia
• Soddisfatti o rimborsati
• Prezzi bassi e stabili
• Ottima qualità

DISCOUNT ALIMENTARE

dal 26/10 all'8/11/1998 salvo esaurimento scorte

# RISPARMIO A PRIMA VISTA

3.490 **2.990**
**PANETTONE O PANDORO**
cellophane, g 850/750
(al kg 4.271)

1.690 **1.390**
**RISO ARBORIO**
per risotti, kg 1

2.790 **1.990**
**CUCCIOLO ORO**
g 250
(al kg 7.960)

1.790 **1.390**
**BOCCONCINI PER CANI**
gusti vari, kg 1.24
(al kg 1.120)

al kg **12.890**
**GRANA PADANO**
g 800 circa

4.890 **4.090**
**OLIO EXTRAVERGINE DI OLIVA**
lt 1

## Alcune offerte

**CREMA SPALMABILE**
cacao/bicolore, g 400
1.650 (al kg 3.475) **1.390**

**PANCETTA A CUBETTI**
dolce/affumicata, g 80x2
2.450 (al kg 12.437) **1.990**

**PREPARATO PER RISOTTI**
g 300
3.200 (al kg 8.300) **2.490**

**MINESTRONE SURGELATO**
kg 1
2.390 **1.990**

**ROTOLO CUCINA**
conf. 4 rotoli
1.750 **1.290**

**PASSATA DI POMODORO**
ml 700
750 (al lt 843) **590**

**AMMORBIDENTE**
liquido per lavatrice, lt 3
[illegible] (al lt 1.663) 4.990

**PATATINE FRITTE FRILLI**
snack, g 200
950 (al kg 3.950) **790**

**BURRO**
g 250
1.890 (al kg 6.760) **1.690**

**PLUMCAKE**
conf. 6 pz, g 198
1.550 (al kg 6.515) **1.290**

**LATTE UHT**
parz. scremato, lt 1
840 **790**

**NETTARI DI FRUTTA**
gusti vari, ml 700
1.290 (al lt 1.414) **990**

**SALAME CAMPAGNOLO**
al kg 13.900 al kg **10.890**

**DETERSIVO PIATTI**
lt 2
1.990 (al lt 695) **1.390**

## Ecco i nostri negozi in provincia di Novara

| Castelletto Ticino - No - | Galliate - No - | Trecate - No - |
|---|---|---|
| Via Sempione | Via Trieste, 102 | C.so Italia, 15 (S.S. 11) |

Volley femminile di A2, le trecatesi deludono ■ anche Cislago passa

# Sesta sconfitta, l'Agil affonda

## *Sabato a Messina per tentare l'aggancio*

**TRECATE.** La prestazione più negativa dell'Agil proprio contro una delle squadre più forti del campionato. La Brums Preca Cislago diretta dal borgomanerese Aldo Buonavita. Sesta sconfitta in serie A2 per le trecatesi che domenica pomeriggio al palazzetto di via Manzoni mai hanno dato l'impressione di poter veramente far girare il match a loro favore.

Se si eccettua una orgogliosa reazione nel secondo set, quando ■ serie di battute di Cristina Cappa ha portato avanti sul 7-0 (salvo poi farsi rimontare con un parziale ■ 8-1), l'Agil ha sempre dovuto inseguire il Cislago. Le varesine sono state trascinate dalla stellina di colore Kelly, autrice di potenti battute ■ salto che hanno scardinato la difesa locale e dalle sapienti giocate della palleggiatrice Volpi.

Vanamente Pacifico ha cercato di mischiare le carte per ricavare il meglio delle ■ ra- ■ Sabrina Taboni è stata ■ lungo preferita ad Eveline Dobrinova, e Sonia Gioria ■ è alternata ■ Luciana Meriotti in palleggio. A fine partita, naturalmente, la grande delusione ■ evidente in casa Agil, mentre sull'altra sponda Aldo Buonavita festeggiava con le ■ giocatrici il pronto riscatto dopo ■ derby regalato al Castellanza. Classifica alla mano, le trecatesi restano all'ultimo po- ■ della classifica e sabato sera, ultima del girone d'andata, sono attese a una sfida da ultima spiaggia ■ Messina.

Perdendo anche quella partita, il distacco dalle siciliane penultime salirebbe a sei punti, un divario praticamente incolmabile ■ girone di ritorno ancora da disputare. A quel punto non rimarrebbe che concentrarsi sui play out. **[m. p.]**

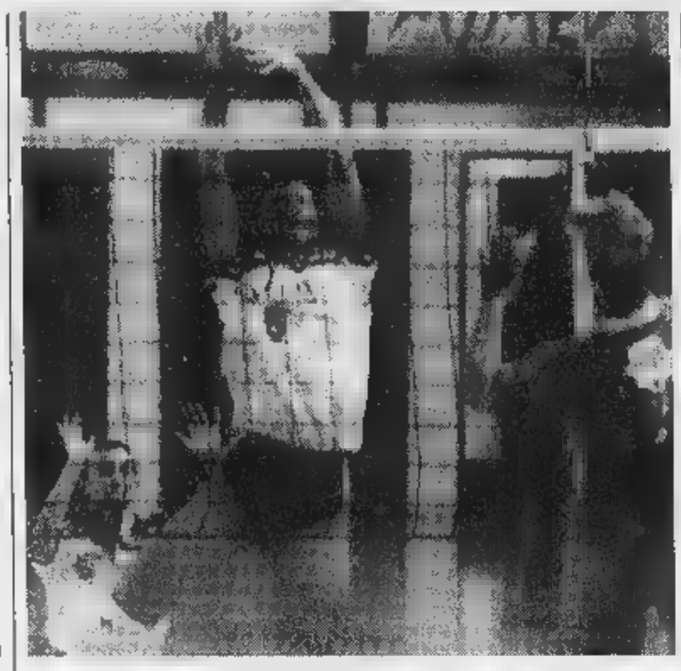

Un bel muro della bulgara ■ ■ L'Agil è ancora ultimo ■ A2

**Ginnastica**

## *Cinque medaglie per Adriana Crisci*

**NOVARA.** Adriana Crisci, portacolori della Pro Novara ■ autentica stellina della ginnastica nazionale, fa incetta di medaglie ai Campionati assoluti di Meda. La talentuosa atleta azzurra ha conquistato due medaglie d'oro, due d'argento e una di bronzo.

Reduce dalle Gymnasiadi, Adriane «lo scricciolo» è stata condotta ■ gara dai tecnici Donatella Sacchi e Carlo Bogogna, risultando la più titolata delle venti concorrenti in campo femminile.

Ecco lo «score» dell'atleta: prima nel corpo libero, prima alla trave, seconda nel concorso individuale (vinto da Elena Olivetti della Fenice Roma) e al volteggio (vinto ancora dalla Olivetti), ■ alle parallele (vittoria di Monica Bergamelli della Brixia Brescia, davanti alla Valletta).

E' dunque un momento di grande fermento a livello agonistico ma anche sul piano organizzativo: ■ Pro Novara infatti sta valutando la possibilità di organizzare, durante ■ periodo dei festeggiamenti patronali di San Gaudenzio ■ gennaio, la prima prova del campionato italiano ■ serie A1 femminile.

Un appuntamento che raccoglierà sotto la cupola, oltre che alle atlete della «Pro», le più forti ginnaste a livello nazionale. **[m. p.]**

**PARTITA LA ■ ■**

## *Bene Pavic e Novara*

Ottimo inizio per Pavic Trasgo Cavanna ■ Bassi Novara in ■ maschile. I sestiani hanno regolato ■ quattro set l'insidioso Parabiago con Bedotto e Rachita in grande serata. Colpaccio del Novara di Mancin, che in- ■ è andato ■ espugnare il difficile campo del Sant'Anna Torino per 3-1. Sugli scudi proprio un ■ torinese del Cus, Luca Ferrarotti ■ Paolo Rullo. Sabato prossimo debutto casalingo contro il Giletti Ponzone. Note meno positive ■ campo femminile: l'Eme Omegna di B1, infarcito di esordienti, viene superato a Bagnella ■■ Modena (3-1). In B2 il Pavic di Conti crolla a Piacenza (3-0) contro un sestetto di grande esperienza. S'arrende al tie break, ma conquista un punto in virtù del ■ regolamento, ■ neopromossa Altiora Verbania, superata ■ domicilio dal Racconigi. Il bilancio è salvato dalla Sanmartinese che incamera i primi ■ punti ■ spese del Venaria Torino, con un secco 3-0. **[m. p.]**

B1 di basket, vittoria di un punto sul neutro di Teramo

# La Cimberio resiste all'assalto di Rieti

Dopo il «blitz» a Rieti domenica ■ Cimberio tenta di battere anche la capolista

**NOVARA.** E' una Cimberio ■ prima pagina ■ ■ cuore enorme quella che ha conquistato un successo pesante ■ Teramo contro il Rieti, portandosi al secondo posto della classifica di B1, sia pur in «condominio» con altre ■ squadre. I biancoblu hanno spento le velleità dei laziali con una gara coraggiosa, prevalendo di una sola lunghezza. Un ■ che assume valore doppio, intanto perchè centrato nella seconda trasferta consecutiva, ■ poi con diversi problemi ■ formazione: Conti acciaccato, Falcomer ■ Ferrari ancora assenti per infortunio. «In effetti partite ■ queste riempiono ■ soddisfazione - commenta il d.s. Milvio Cara -. E' stata una vittoria del gruppo. Oltretutto nel secondo tempo Rieti ci ha infilato un break di 14 punti che avrebbe steso un elefante. Siamo stati così bravi ■ farli diventare una squadra ■ l'acqua alla gola». Ora la classifica sorride alla Cimberio che domenica al palasport riceverà il Vigevano, giocando addirittura per un aggancio al vertice: «Non esageriamo, è presto per poter parlare di obiettivi ■ agganci. Aspettiamo ancora sette o otto giornate ■ avremo un quadro chiaro di questo campionato. Rieti ■ una buona squadra che nei play off potrà dire la sua, ma il Vigevano visto contro di noi in Coppa e in queste prime tre giornate ha davvero una marcia in più». Buone notizie dall'infermeria per il coach Vanoncini che per il big match di domenica tornerà a disporre di Ferrari, ■ Falcomer, ormai sulla via della guarigione, domani sarà sottoposto a un'ecografia per valutare i tempi di recupero. **[m. p.]**

**SPORT FLASH**

**■ ■**

**Il vigezzino Margaroli s'impone ■ Lesa**

Ha avuto ■ buon successo di partecipanti la gara di ski roll organizzata domenica mattina dallo «Sci Club Lesa 77». ■ classifica maschile si ■ imposto Ivan Margaroli (S.C. Vigezzo), mentre tra le donne è risultata prima Guidina Dal Sasso (S.C. Lesa 77). Luigi Sancio, classe 1924, medico, è stato il ■ rente più anziano. **[s. b.]**

**Golf**

**Ecco i vincitori ■ ■ ■ Cavagliano**

Si ■ svolta domenica ■ Cavagliano, sui campi dell'As Golf Club Novara, la Coppa «Comoli & Ferrari», 4 p.l.m. medal con 3/4 hcp. Ecco i vincitori: Gianmaria Bonajuto e Gabriele Di Gresy (primo netto); Giuseppe De Palma ■ Roberto Molina (secondo netto); Angelo Bianchini e Daniele Spalenza (terzo netto). **[m. p.]**

**Podismo**

**Si ■ chiusa ■ S. Maurizio ■ 23ª «Gamba d'Oro»**

Gran finale a San Maurizio d'Opaglio per la Gamba d'oro numero 23, che ha visto premiati, al c■ sportivo ■ non in municipio, i ■ vincitori. L'ultima frazione ■ ■ appannaggio del borgomanerese Stefano Luciani che ha preceduto Virgi- ■ Boin (vincitore di 25 prove) ■ Paolo Valenti, mentre tra le donne Laura Petrarca ha preceduto Alice Di Simone e Mirella De Ruvo. **[s. b.]**

GIOCO DEL LOTTO

| Estrazioni ■ ■ Ottobre | | | | | | Estrazioni di domani | | | | | In ritardo/Estrazioni | | | |
|---|---|---|---|---|---|---|---|---|---|---|---|---|---|---|
| Bari | 26 | 1 | 40 | 54 | 48 | | | | | | 56/71 | 52/67 | 6/59 | 2/46 |
| Cagliari | 50 | 40 | 29 | 57 | 72 | | | | | | 28/117 | 31/73 | 64/70 | 53/66 |
| Firenze | 27 | ■ | 16 | 12 | 26 | | | | | | 63/60 | 32/59 | 33/56 | 83/53 |
| Genova | 74 | 6 | 90 | 43 | 30 | | | | | | 39/102 | 51/96 | 26/65 | 12/59 |
| Milano | 4 | 42 | 50 | 53 | 29 | | | | | | 25/61 | 69/50 | 8/50 | 7/44 |
| Napoli | 74 | 83 | 50 | 13 | 84 | | | | | | 73/60 | 31/58 | 61/53 | 21/52 |
| Palermo | 84 | 72 | 33 | 37 | 64 | | | | | | 42/87 | 31/60 | 50/50 | 25/46 |
| Roma | 77 | 73 | 28 | 74 | 75 | | | | | | 44/91 | 65/69 | 51/67 | 60/50 |
| Torino | 18 | 56 | 45 | 6 | 27 | | | | | | 13/89 | 5/86 | 63/67 | 26/67 |
| Venezia | 20 | 24 | 60 | 53 | 23 | | | | | | 21/87 | 63/67 | 5/60 | 78/55 |

**Dove seguire le estrazioni**

TUTTE LE SERE SU RAI 2 ■
**"Il Lotto alle otto"**

20,00 RAI 2
23,01 RADIO 1
23,10 RAI 1

Internet: www.lottomatica.it

*E ■ tutti i quotidiani ■ giorno dopo l'estrazione*

# Un posto allo stadio? Si compra in ricevitoria

Volete acquistare i biglietti delle partite della Juventus? Ora potete farlo anche nelle ricevitorie ■ lotto. Il servizio, che è stato attivato in ■ sperimentale in ■ ricevitorie di Torino e che presto si estenderà ■ oltre 300 su tutto il territorio nazionale, ■ prima settimana di sperimentazione ha riscosso ■ grande successo ■ pubblico. Ed infatti Arnaldo Caldera, nella ■ tabaccheria ■ via San Donato 6, vicino piazza Statuto, appare molto soddisfatto mentre ci spiega come funziona il sistema: "Abbiamo ven- ■ quasi tutti i ■ biglietti che ■ ■ stati ■■ ■ disposizione per Juventus-Inter. Ed ora abbiamo quelli per Juventus-Sampdoria di domenica prossi- ■. Come funziona? La Lottomatica, ■ dello Stato, tramite la sua consociata LIS Lottomatica Italia Servizi, ci ha messo ■ disposizione un computer collegato on-line ■ una banca dati dove viene tempestivamente aggiornata ■ disponibilità dei posti venduti al ■ Alpi. Così il nostro cliente può comprare il ■ biglietto in tempo reale e che noi provvediamo immediatamente a stampare ■ un'apposita stampante (che imprime ■ biglietto un codice ■ barre che ■ garantisce l'autenticità e ne impedisce le contraffazioni, n.d.r.), anch'essa messaci a disposizione dalla LIS. La fase sperimentale durerà ancora per alcune partite. Poi potremo prenotare e stampare i biglietti direttamente con il nostro termina- ■ con cui registriamo le giocate ■■ lotto. E questo sarà solo il primo passo per arrivare a trasformare ■ ricevitoria in un centro di servizi per il cittadino: potremo infatti fornirgli i certificati anagrafici, le visure catastali, il bollo dell'auto...".

**Quanto si vince**

**ESTRATTO**
■ giochi 1.000 lire su una ruota vinci 11.200 lire.

**AMBO**
Se giochi 1.000 lire su una ruota vinci 250.000 lire.

**TERNO**
Se giochi 1.000 lire su una ruota ■■ 4.250.000 lire.

**QUATERNA**
Se giochi 1.000 lire ■ una ruota vinci 80 milioni

**CINQUINA**
Se giochi 1.000 ■■ su una ruota vinci 1miliardo

Gli importi delle vincite sono al lordo della ritenuta di legge (3%) destinata ■■ Stato e arrotondati allo ■■ come da regolamento

**PIEMONTE**
VINTI 4.329.161.679

**VINCITE**
VINTI 415.039.262

**IN ITALIA**
VINTI 56.026.272.936

**REBUS (8-8)**

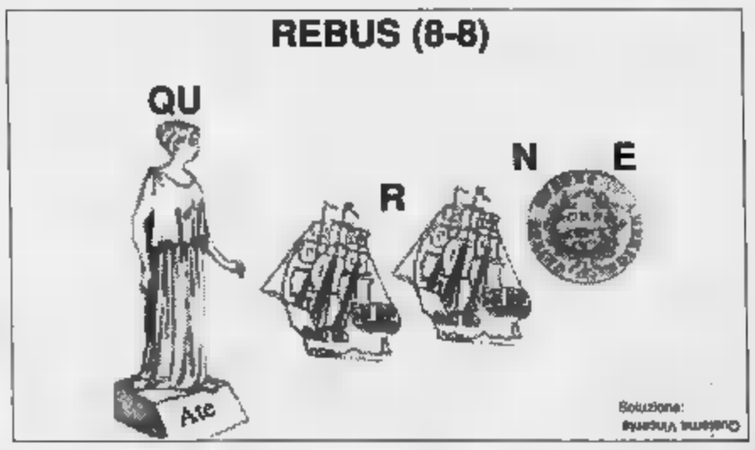


Soluzione: ■■■■ ■■■■

**E SE VOLETE INCASSARE...**

**Vincite ■■ a lire ■■■■**
*Pagamento presso la Ricevitoria dove si è giocato. Basta consegnare lo scontrino vincente. Il Ricevitore controlla lo scontrino, lo ritira e ■ paga.*

**Vincite ■■ lire 4.500.000 a ■■ 20.000.000**
*Prenotazione del pagamento presso qualsiasi Ricevitoria. Consegnate al Ricevitore lo scontrino, indicate quale forma di pagamento preferite (conto corrente bancario, conto corrente postale, in contanti presso qualunque sportello della Banca Commerciale Italiana) e ritirate l'attestato di ■■■■. Il premio è disponibile a ■■ giorni dalla prenotazione. ■ avete scelto di ritirare il premio ■ contanti, recatevi presso qualunque sportello della Comit ■ presentate l'attestato. Sarete pagati subito.*

**Vincite oltre lire 20.000.000**
*Prenotazione del pagamento presso qualsiasi sportello della Comit. Presentate, insieme allo scontrino vincente, un documento d'identità e il codice fiscale e indicate quale forma di pagamento preferite. Il premio è disponibile sul vostro conto corrente bancario, postale ■ presso lo sportello Comit entro pochi giorni.*

# Un "gioiello" all'ombra delle mura di Lucca

Realizzare un centro di cultura di respiro europeo all'interno di un luogo ricco ■ storia: nasce così il progetto di ■■■■■■ ■■■ ex ■■■ collegio di Lucca, avviato con un piano di investimenti dai fondi del Lotto di ■ miliardi e 408 milioni di lire per il '98 e ■ miliardi ■ 872 milioni per il '99. Gli interventi sono rivolti al recupero funzionale degli spazi al pian terreno, destinati alla realizzazione di altre sezioni ■■ Museo ■ Arte Sacra della città che ospiteranno nel contempo un laboratorio di restauro ed un centro informazioni in convenzione con la Scuola Normale ■ Pisa. «E' il risultato di circa dieci anni ■ studio - spiega l'ingegnere Francesco Cecati della Soprintendenza ■ Beni Ambientali e Architettonici di Lucca - un progetto impostato ■ suo tempo da Ragghianti (il celebre storico dell'arte n.d.r.), che vede la straordinaria collaborazione di Regione, Curia, Comune e Soprintendenza». In origine l'edificio fu pensato come un ampliamento dell'antico convento di S.Frediano annesso alla chiesa del VI secolo. «Una basilica di grande importanza - precisa l'ing. Cecati - articolata in tre chiostri di diversa epoca». Il più antico è il chiostro di Santa Caterina, medievale, direttamente connesso con la basilica; gli altri due risalgono rispettivamente al '500 e al '600. Nel 1809 venne istituito un Collegio. Poi, con gli espropri napoleonici, si profilò l'idea, di autentico spirito illuminista, di conservare l'edificio per importanti occasioni ufficiali. Il complesso è un insieme organico in rapporto diretto con ■ mura della città. Secondo l'ing. Cecati «il fatto di trovarsi vicino alle mura e alla chiesa lo rendono un luogo particolarmente interessante e adatto per un centro culturale». Il restauro da una parte si inserisce nel progetto sulle mura di Lucca che ha trasformato la zona in un parco urbano; dall'altra in un più generale discorso di salvaguardia dell'architettura romanica pisano-lucchese.

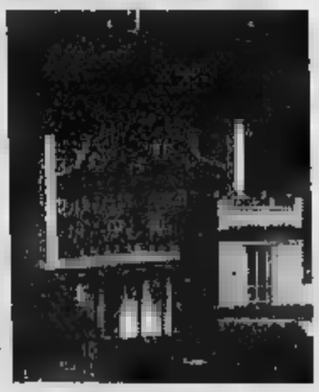

Informazione pubblicitaria

A Pisa contro la capolista il Novara ha retto bene il confronto

# Azzurri, continuate così

## *La squadra c'è, la società chiede aiuti*

**NOVARA.** Tedino, che si dimostra sempre più tecnico intelligente, oltre che preparato, sabato presentando la gara col Pisa confidava: «Non scriva che andremo là per difenderci cambiando cioè atteggiamento tattico. Così magari gli facciamo una sorpresa. Guardando le squalifiche e pensando ai problemi di Bracaloni, non abbiamo tante scelte. A Pisa è importante ottenere un risultato positivo». Ed è andata proprio così: l'allenatore aveva previsto. Il Novara ha cambiato pelle, ma non lo spirito da combattenti che contraddistingue gli azzurri rientrati dalla Toscana col punto che cercavano. Possiamo capire Tedino, allenatore d'attacco, che un pò si vergogni nel dover dire ai suoi che, per una volta, ci si deve guardare le spalle, prima di affrontare l'avversario a viso a perto ma è proprio questo realismo, il della concretezza che ci piace pensare questo tecnico spavaldo abbia saputo trasmettere ai suoi ragazzi. Come lontani i tempi di Chierico... che pure al Novara è stato trattato meglio. A Crema, domenica, prima di esonerarlo l'han preso a pugni.

C'è un altro ambiente, un altro gruppo, quest'anno, al Novara. Se ne sono ben resi conto gli appassionati che seguono costantemente le vicissitudini della squadra e, di riflesso, della società. Sarebbe bello che se ne accorgessero anche altri, in città. Non per altro ma oggi, aiutare il Novara potrebbe essere anche un investimento. Mettiamola così? Proviamo, visto che i poteri forti di questa città si rivelano sensibili solamente agli affari... Ma come? Intanto c'è una squadra che, se non sarà eccelsa sotto l'aspetto squisitamente tecnico e stilistico (ma poi è ancora da vedere) si fa amare dal pubblico che la domenica paga il biglietto. Lo spirito da combattenti, la grande generosità qui sfoggiata da tutti i giocatori sono caratteristiche preziose per qualsiasi gruppo. Sono patrimonio della società. E' merito di questi dirigenti e del tecnico che hanno saputo mettere insieme ragazzi provenienti da luoghi e situazioni diverse. Dunque la squadra c'è, il gruppo anche. C'è anche società, fino oggi perchè qualche appassionato leggi La Rocca, Fortina, Allegra ed altri ancora; qualche argentino trapiantato all'ombra della cupola leggi Palopoli, qualche forestiero di peso, leggi Gozio, ci . Ma domani? Proprio Gozio ha lanciato un grido d'allarme nessuno ci aiuta... terremo fede ai nostri impegni, ma per il futuro...» A prescindere da quel che accadrà domani sera, quand'è prevista la ricapitalizzione società, ci pare importante, fondamentale, che questi dirigenti siano lasciati soli. In hanno l'apprezzamento degli sportivi per dimostrato che si può allestire una squadra competitiva spendere cifre folli ma dimostrando un minimo di dimestichezza con l'ambiente. Certo, l'apprezzamento basta. Ma è importante aver garantito la continuità convinti come siamo che dare mano Novara adesso potrebbe essere anche un affare. Allora si potrebbero trovare anche gli imprenditori disponibili. E se non saranno novaresi, pazienza. Nessuno si strapperà le vesti. successo anche in passato fin quando non arrivò Santino Tarantola che, per inciso, è mente interpellato.

**Renato Ambiel**

Due novaresi protagonisti domenica a Pisa L'allenatore **Bruno T** (a sin.) ha impostato gara tatticamente ineccepibile A destra l'attaccante **Stefano Preti** fra i migliori

Eccellenza, il Cusio festeggia

# Omegna e Borgo soli in vetta

**NOVARA.** Quattro in fuga nel campionato di Eccellenza: Borgomanero Omegna punti 15, Volpiano e Sunese 14. Ma, mentre le quotazioni delle novaresi sono in netto rialzo, sembra sgonfiarsi il pericolo Volpiano. La squadra Nello Santin, dopo il pareggio casalingo contro la Cannobiese, ha conosciuto ad Omegna la prima sconfitta ed esce pertanto molto ridimensionata dopo i due «assaggi» lacustri. Per contro, un'Omegna superiore alle aspettative, a dispetto anche di un certo «malessere» che sembra serpeggiare a livello societario.

Il presidente Gianmaria Lazzari e il team manager Giuseppe Castanò, oltre all'allenatore Michele Bertolino s'intende, gradirebbero più «calore» da pubblico, sponsor e amministratori comunali, i quali, more solito, sembrano invece assistere, felicemente sorpresi e «distanti», alle ultime prodezze della regina del Cusio. Lazzari non è però disposto a recitare la parte del «Paperon dei paperoni» e chiede, giustamente, opportuni chiarimenti. Si ha notizia abboccamenti e incontri ai quali dovrebbero partecipare, nei prossimi giorni, nuove «forze» omegnesi. Se son rose, fioriranno.

Intanto Borgomanero, privo di qualche titolare (Agostino e Berto) e Andreolli a mezzo servizio, ha superato senza danni anche la non facile trasferta di Roccapietra contro la Dufour Varallo dell'ex Arrondini. E' finita a zero, partita discreta, punto guadagnato.

In ascesa le quotazioni della Sunese Boldini, che con i punti raccolti e Fara è portata a una lunghezza dalla coppia testa. Le altre note liete della settima giornata per l'Oleggio e la Varalpombiese: la prima ha vinto Cannobio ribaltando la situazione con un pallonetto capolavoro di Michele Spinelli; la Varalpombiese ha fatto con un discusso gol di Mora (forse autorete di Monti) il derby delle matricole. E' la prima volta dopo dieci incontri (5 vittorie dell'ex Crevolese e altrettanti pareggi) che la squadra di Roberto Bonan (domenica espulso per proteste) riesce a vincere.

Lacrime e pianti, invece, oltre che per le citate Cannobiese e Crevolamasera, anche per il Gravellona. I tocensi, a Castellamonte, hanno incassato gol della sconfitta all'ultimo minuto di gioco. E il presidente Nunzio Gambino, preso da sconforto, ha rassegnato le dimissioni. «Resterò in seno alla società - ha detto - ma solo per occuparmi dei settori giovanili». Della prima squadra, insomma, ne vuole più sapere, perchè dalla stessa ha finora avuto solo amarezze e delusioni. E' la prima volta che un presidente, in di licenziare l'allenatore, dimette se stesso. Prosit.

**Sandro Bottelli**

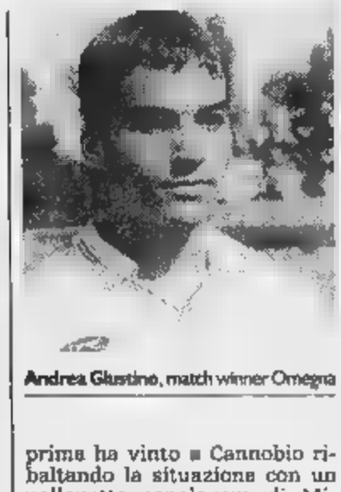

Andrea Giustino, match winner Omegna

SERIE D

S'è interrotta a Genova una serie negativa fatta di tre sconfitte in trasferta

# Verbania, primo punto esterno

## *Ma i biancocerchiati devono tornare al successo*

Il pareggio ottenuto dai biancocerchiati in ligure la Sestrese è un risultato da valutare senz'altro positivamente, con i tempi che per la squadra Pippo Resta. Si tratta tra l'altro del primo punto conquistato nel campionato in corso lontano dallo stadio dei Pini, dopo tre sconfitte. Gli uomini di Giampiero Erbetta hanno corso alcuni rischi hanno anche sfiorato la rete con Ciocci, per cui la divisione della posta è stata salutata da soddisfazione.

«E' un risultato che serve a riacquistare un po' di fiducia e di morale», dichiara il tecnico. Erbetta ribadisce ancora una volta le difficoltà del torneo per la presenza di squadre di valore ed il rilevante livello tecnico generale. Il Verbania dunque muove la classifica, ma resta un preoccupante terzultimo posto e non può certo dire di avere risolto i suoi problemi.

Ci riferiamo soprattutto a quello della sterilità offensiva, che è diventato quasi un complesso e che finora è stato risolto neppure con l'inserimento dell'ex interista Ciocci. La squadra lacustre resta ferma a tre gol segnati in otto partite e se non si ritrova la via della rete è difficile andare lontano e risalire la graduatoria verso posizioni più tranquille.

I verbanesi attesi domenica prossima da un difficile impegno casalingo: allo stadio dei Pini salirà infatti la Solbiatese del novarese Venturini, che occupa il secondo posto in classifica ed ha subito finora una sola sconfitta. Una partita difficile e sopno un pò tutte, in verità, in questo girone molto competitivo e dall'elevato tasso tecnico ha giustamente detto Erbetta.

**Sergio Ronchi**

Fiat Palio Weekend è carica di energia: pronta a fare con te le cose che più ti piacciono e a seguirti ovunque, nelle tue giornate più impegnative come nel tempo libero. Oggi le soddisfazioni cominciano già dal prezzo: il tuo usato che vale zero vale almeno 3.600.000 lire di risparmio per passare a Fiat Palio Weekend. Questa auto sarà tua a partire da 19.900.000 lire. Fiat Palio Weekend: la tua energia non può più aspettare.

** Prezzo comprensivo della valutazione usato L. 3.600.000. Offerta valida fino a fine mese per le vetture disponibili presso la Rete.*

FIAT

CONCESSIONARIE FIAT DELLA PROVINCIA DI NOVARA

**ASTRA**
Via Milano, 99 - 28041 Arona (NO)
Tel. 0322/44206-7

**CIMADOMA AUTO**
Via Sant'Anna, 18
28020 Casale Corte Cerro (NO)
Tel. 0323/642526

**PROGETTO NOVARA**
Viale Giulio Cesare, 211
28100 Novara
Tel. 0321/482111-458145

**SAVOINI CARLO & C.**
Via Sempione, 135/149
28021 Borgomanero (NO)
Tel. 0322/841834

GIORGIO ARMANI

OCCHIALI

La nuova corsa è stata istituita dall'Alitalia. Costo del biglietto: 160 mila

# Volo AZ To-Milano in autostrada

## *Per collegare Malpensa 2000*

Ha la [illegible] e viaggia sulla A4 il nuovo «volo» Torino-Milano dell'Alitalia. Si [illegible] di un collegamento stradale, [illegible] sui terminali della compagnia aerea italiana lo troverete identificato come un vero [illegible] proprio volo di linea, con [illegible] consueta sigla AZ. E' il servizio di «volobus» che parte da Torino Porta Nuova, diretto all'aeroporto di Malpensa 2000. Permette di fare il «check-in» del bagaglio prima [illegible] salire sull'autobus. E' gratuito solo per i passeggeri dell'Alitalia. Gli altri pagano 332 mila lire per l'andata [illegible]. Viaggia tre volta al giorno [illegible] lunedì al venerdì, due durante il fine settimana. E' il simbolo di quanto Alitalia voglia spostare il baricentro del traffico aereo [illegible] lo scalo in provincia di Varese appena inaugurato. Nei giorni scorsi si era discusso [illegible] cancellazione [illegible] alcune [illegible] in partenza [illegible] Caselle. E dall'aeroporto torinese erano arrivate le voci di chi riteneva ormai «snobbato» questo scalo dall'Alitalia. Gli esempi sono la cancellazione del collegamento con Parigi o il trasferimento di quello con Londra sullo scalo più scomodo di Stansted.

Tutte le strade portano a Malpensa, dunque. Anche se poi, visti i primi due giorni di caos allo scalo milanese, [illegible] e i disagi [illegible] sembrano scoraggiare i torinesi, che probabilmente continueranno a rivolgersi, [illegible] possibile, a Caselle. Ma quanto costano i collegamenti? Nel caso del volobus dell'Alitalia, il costo dello spostamento è compreso nel prezzo del biglietto. Facciamo [illegible] esempio: se acquisto un Malpensa-New York, diventa Torino-Malpensa-New York senza cambiamenti [illegible] prezzo. La tariffa sarebbe di 160 mila lire solo andata, [illegible] questo costo non viene aggiunto [illegible] normale prezzo del [illegible] lo da Milano. [illegible] viaggia gratis, insomma. A meno di non avere in tasca un biglietto con un'altra compagnia aerea, o ancora nessun biglietto. Il servizio è partito domenica, un po' in sordina, sempre con meno di dieci passeggeri [illegible] bordo.

Ci [illegible] poi altre soluzioni per arrivare allo scalo lombardo.

**TAXI.** Sempre da Porta Nuova [illegible] [illegible] in taxi [illegible] è alla portata di tutti: 400 mila lire solo andata. Lo hanno appurato [illegible] [illegible] dolore ieri mattina due giovani inglesi che [illegible] stati bloccati in stazione dallo sciopero dei ferrovieri lombardi, agitazione che ha portato alla cancellazione dei collegamenti ferroviari.

**TRENO.** Si può arrivare al [illegible] scalo anche via Milano Centrale. Un viaggio in treno: l'Interregionale impiega un'ora e cinquanta minuti e costa, sola andata, 23.500 in prima classe, 14.000 in seconda; l'Intercity un'ora e trentacinque al prezzo di 37.500 in prima [illegible] 22.500 [illegible] seconda. Una volta in stazione [illegible] Milano si prende [illegible] navetta della «Air Pullman». Parte ogni mezz'ora dalla stazione, a cominciare dalle 5,30 del mattino. Costa 13.000 lire sola andata. Attenzione, le corse alla mezz'ora sono dirette ancora alla Malpensa vecchia. Da qui è comunque possibile utilizzare il servizio navetta fino al [illegible] scalo, [illegible] [illegible] spostabile di dieci minuti. Altra possibilità: dalla stazione milanese [illegible] prende la metro fino alla fermata Cadorna [illegible] [illegible] Il parte un'altra navetta solo per Malpensa 2000. Prezzo identico.

**AUTO.** C'è poi la soluzione automobile. Sono circa 150 chilometri, a seconda della strada che si prende. Calcolando il costo al chilometro [illegible] la tabella dell'Aci (lire 329 al km, che comprende l'usura, l'assicurazione insomma tutte le spese, [illegible] prendendo [illegible] esempio una Fiat Brava 1600 di due anni), fa 94.000 lire. Alla Malpensa 2000, il parcheggio costa 24.000 lire al giorno.

[illegible] Il più concorrenziale sembra l'autobus della Sadem. Parte da [illegible] Inghilterra tutte le mattine alle 7,15 e la domenica [illegible] il lunedì c'è una [illegible] anche alle 10. Costa 30.000 lire sola andata e ci mette due ore. Lo stesso tempo del «volobus» dell'Alitalia.

**ECCO I COSTI A CONFRONTO**

- **BUS [illegible] DA CORSO [illegible]** lire 30.000
- **TAXI DA PORTA NUOVA** lire [illegible]
- **TRENO + AUTOBUS**
  Interregionale Torino Porta Nuova-Milano Centrale: lire **23.500** in prima classe e lire **14.000** in seconda classe
  Intercity: lire **37.500** in prima classe, lire **22.500** in seconda classe
  Autobus Milano-Centrale Malpensa: lire **13.000**
- **VOLOBUS [illegible]** lire **166.000**
- **AUTOMOBILE** lire [illegible]
  (secondo la tariffa chilometrica Aci che calcola tutti i costi del veicolo, [illegible] questo caso, come esempio, una Fiat Bravo di due anni, 1600 cc, di 50 mila km)

Il bus dell'Alitalia viaggia tre volte al giorno dal lunedì al venerdì [illegible] giorno invece sono previste nel fine settimana

Il «volobus» parte dalla stazione Porta Nuova
Check-in del bagaglio prima della partenza

## IN BREVE

PIEMONTE LIGURIA VALLE D'AOSTA

### Frisone [illegible] Novelli [illegible] guida della Taurinense

**TORINO.** Cerimonia di avvicendamento [illegible] 11 nella caserma Montegrappa, alla guida della Brigata alpina Taurinense. Il brigadiere generale Armando Novelli (nella foto) lascia il comando al collega Pietro Frisone, 51 [illegible] ni, già addetto militare all'Ambasciata italiana [illegible] Mosca. Novelli andrà a comandare la Scuola sottufficiali dell'Esercito [illegible] Viterbo, destinata a diventare [illegible] vera e propria «università per i marescialli». Sotto il comando di Novelli, la Taurinense è stata impegnata nella [illegible] «Alba» in Albania, [illegible] per oltre sei mesi in Bosnia, nell'ambito della missione «Sfor» della [illegible]. Durante il periodo di comando del contingente italiano a Sarajevo, il generale Novelli ha anche portato a termine numerose missioni umanitarie in stretto collegamento con la cooperazione italiana ed associazioni di volontariato.

### [illegible] imprenditori liguri «Serve più sviluppo»

**GENOVA.** Centinaia di imprenditori, politici, professionisti hanno gremito ieri il Salone di Palazzo Ducale di Genova per l'Assemblea pubblica dell'Assindustria nel corso della quale il presidente, Riccardo Garrone, ha annunciato una [illegible] di richieste al mondo politico per rilanciare lo sviluppo, l'occupa[illegible] e la ripresa del territorio. Garrone ha anche annunciato di dar vita [illegible] un Forum nelle prossime settimane.

### I piromani in azione nella [illegible] degli [illegible]

**SANREMO.** Attentato incendiario l'altra notte nella zona dei grandi alberghi di Sanremo, al quartiere Fore. I piromani hanno distrutto un furgone «Iveco Daily» della ditta di calzature «Suole [illegible] cuoio» danneggiando lievemente un pullman gran turismo tedesco. I danni ammontano ad una trentina di milioni. I carabinieri, che si stanno occupando delle indagini, hanno confermato l'origine dolosa delle fiamme.

### [illegible] il giudice Ferrua la Cassazione conferma

**ASTI.** La Cassazione ha confermato l'ammonizione del Csm nei confronti di Aldo Ferrua (nella foto), ora giudice della Corte d'Appello di Torino. Il magistrato era stato ammonito dal Csm per una vicenda che risale ai primi Anni '90 quando era procuratore presso la pretura ad Asti. In un procedimento, aveva ricevuto dalla parte offesa (un concessionario d'auto) due biglietti omaggio per assistere a una partita del Torino [illegible] due confezioni di vino. Era anche stata aperto un procedimento penale nei confronti di Ferrua, nel quale era stato prima condannato e poi assolto dall'accusa di abuso «perchè il fatto non sussiste». La Cassazione ha però confermato il comportamento definito «disdicevole» del magistrato. Ferrua racconterà la sua storia in un libro in uscita [illegible] novembre, con prefazione di Bruno Vespa.

### I sindaci: eliminiamo quell'incrocio-killer

**BIELLA.** Ancora un incidente all'incrocio-killer sulla statale per Vercelli. Non [illegible] sono feriti gravi, ma i sindaci tornano a lanciare l'allarme: «Bisogna fare subito qualcosa». L'Anas s'è chiamata fuori, perché non ha soldi. Così tocca alla Provincia cercare una soluzione: l'incrocio [illegible] in curva [illegible] al fondo di un avvallamento. «Due le possibilità - dice l'assessore Giuseppe Nicolo -: un semaforo [illegible] [illegible] rotonda alla francese».

### [illegible] casa di riposo [illegible] Genova [illegible]

**GENOVA.** Una casa di riposo abusiva con otto anziani ultraottantenni non autosufficienti, uno dei quali affetto dal morbo di Parkinson, è stata sgomberata dalla polizia, ieri pomeriggio, [illegible] [illegible] Barabino, una strada del centro. La gestivano un uomo e una donna aiutati da un'extracomunitaria, senza personale medico ne infermieristico. La retta mensile era di [illegible] milione. «Li trattavano bene» hanno detto i parenti.

### Giornata [illegible] compie [illegible]

**MONDOVI'.** Oggi la città festeggia la «Giornata della fondazione» nell'ambito delle celebrazioni per gli ottocento anni della nascita del Comune indipendente. Alle 9,30 il sindaco Riccardo Vaschetti ha convocato un Consiglio comunale straordinario pubblico per sottolineare la ricor[illegible] (risale al 27 ottobre 1198 il primo documento in cui si cita [illegible] Comunità monregalese autonoma). Alle 10,30 invece, si salirà a Piazza (la parte più antica della città con la torre del Belvedere) per la solenne messa nella Cattedrale, concelebrata dal vescovo di Mondovì, Luciano Pancomio, e dai vicari generali della diocesi di Alba e di Asti. Parteciperanno rappresentanze delle associazioni e istituzioni cittadine, nonché delle scuole superiori di Mondovì. Uscita anticipata degli alunni delle Medie, per presenziare alla funzione. Alle 13, pranzo ufficiale all'Alberghiero.

### Blitz anti-droga nell'Alessandrino

**ALESSANDRIA.** Si è conclusa all'alba di ieri una vasta operazione antidroga eseguita dalla squadra mobile. Sono 40 le per[illegible] coinvolte: 12 arrestate e 28 denunciate. Fra gli arrestati tre albanesi: da loro gli altri inquisiti acquistavano marijuana, ecstasi [illegible] [illegible] che poi spacciavano davanti ad alcune discoteche della provincia [illegible] in tre zone della città. Sono anche stati sequestrati [illegible] milioni, pistole e oro.

### Novara, la stazione ferroviaria in tilt

**NOVARA.** Stazione paralizzata [illegible] per otto ore, dalle 9 alle 17, in seguito allo sciopero del personale Fs addetto alla circolazione in Lombardia. Per non rischiare ritardi, [illegible] di restare [illegible] piedi, molti pendolari novaresi ieri mattina hanno anticipato le loro partenze verso i posti di lavoro. Dal primo mattino al tardo pomeriggio Novara è diventata un capolinea per i treni provenienti da Milano e diretti [illegible] Torino e in [illegible] inverso.

### Da «Premio Saint-Vincent» a osservatorio [illegible] cinema

**SAINT-VINCENT.** Un osservatorio permanente sul cinema italiano: [illegible] questa l'idea [illegible] Felice Laudadio (nella foto), direttore del «Premio Saint-Vincent» delle Grolle d'oro che si è appena concluso. Laudadio ha lanciato la proposta a Regione Valle d'Aosta [illegible] Casinò de la Vallée e nei prossimi giorni formalizzarà la richiesta. Il primo commento del Casinò: «Proposta interessante». Il Festival del cinema italiano si concluderebbe sempre [illegible] [illegible] premiazione delle Grolle d'oro, [illegible] dedicherebbe due giornate [illegible] problemi della cinematografia made in Italy. A confronto sarebbero tutte le parti coinvolte nel mondo del cinema, dagli attori, ai registi, ai produttori. Al Festival sarebbero poi invitati anche i distributori stranieri per far diventare St-Vincent una sorta di «borsa» del cinema italiano.

Gran Paradiso

### [illegible] [illegible] [illegible] [illegible] del Parco

Dopo quattro anni e mezzo il Parco nazionale del Gran Paradiso esce dal commissariamento. L'ha assicurato, ieri, il ministro per l'Ambiente [illegible] Ronchi, inaugurando la restaurata e ampliata sede «storica» dell'Ente nazionale Gran Paradiso, in via della Rocca. «Entro breve tempo - ha fatto sapere il ministro - verrà superato lo [illegible] di commissariamento del Parco che dura dal '94 e verrà nominato il presidente che resterà in carica cinque anni». All'inaugurazione [illegible] presente, oltre al nuovo direttore del Parco Michele Ottino, anche l'attuale commissario straordinario Franco Montacchini, candidato unico alla nuova presidenza. «L'Italia sarà presto il Paese europeo [illegible] il maggior numero di parchi nazionali» ha detto il ministro ricordandoo che attualmente sono 17 [illegible] che ne sono in arrivo altri tre (Cinque Terre, Appennino Tosco-Emiliano, Sila). Ronchi ha poi sottolineato che i contributi per i parchi [illegible] aumentati. «Attualmente abbiamo una disponibilità di [illegible] di [illegible] miliardi a fronte di un contributo passato di [illegible] miliardi l'anno».

Il magistrato ipotizza una truffa: centinaia le prescrizioni sospette dei farmaci

# Doping, spuntano anche false ricette

## *Ormoni ed «epo» a persone sane, pagati dalle Asl*

Guariniello scava e trova che si prescrivevano ormone della crescita e eritropoietina, il top del doping, a persone sane e a spese del servizio sanitario nazionale. Una truffa aggravata ai danni dell'ente pubblico si affaccia dall'ennesimo sviluppo dell'inchiesta giudiziaria nata dalle dichiarazioni [illegible] Zdenek Zeman.

I conti della truffa non sono ancora possibili, ma per indignarsi è già sufficiente la scoperta di ricette mediche presumibilmente false [illegible] che, in ogni [illegible], riportavano codici di specialisti veri, ma non più [illegible] convenzionati con il sistema [illegible] sanitario pubblico. [illegible] ovvio che i controlli sono arrivati in ritardo e per [illegible] momento si fermano al 1997.

Abbiamo già dato conto del migliaio di ricette a rischio fra le [illegible] mila dell'anno scorso in Piemonte, per quanto riguarda la prescrizione dell'ormone della crescita. Il settore dell'assessorato regionale alla Sanità che si occupa dei controlli dell'attività sanitaria [illegible] lavorando anche sui tabulati dell'eritropoietina e per [illegible] [illegible] indica nell'ordine delle centinaia le ricette sospette.

C'è anche un altro aspetto che [illegible]ge dalle verifiche sollecitate dai Nas per conto di Guariniello: nonostante il Cuf (il comitato unico dei farmaci) avesse dato disposizioni piuttosto rigide, valide sino all'altro ieri, ricette di prodotti a base di eritropoietina sono [illegible] firmate anche da medici generici nel corso del 1997. E comunque [illegible] servizio regionale ha rimborsato per lo stesso anno 7 miliardi e 277 milioni per [illegible] costo di tutti i farmaci con eritropoietina. All'interno di quella somma si può cercare di quantificare [illegible] truffa ai danni della collettività.

Per il 1998 si hanno indicazioni parziali, relative [illegible] primi sei [illegible]: 4 miliardi e 233 milioni di rimborsi per 6.887 ricette. La proiezione sull'intero anno farebbe pensare ad un'impennata di prescrizioni, consumi e costi. Ma dai conti del 1997 (13.265 ricette e i conseguenti 7 miliardi e rotti di spesa pubblica) mancano, ci è stato precisato, i dati da maggio a luglio compreso delle Asl torinesi: la società cui era stata appaltata la registrazione delle ricette non sarebbe sinora stata in grado di ricostruire la contabilizzazione di quel periodo.

Figuriamoci il resto: controlli inesistenti per il passato, uno scandalo che ha potuto svilupparsi di conseguenza e consegnare alla necessità di contenere la spesa pubblica [illegible] caso paradossale. Ma vero. Adesso Guariniello vuole andare sino in fondo. E non solo per Torino. **[al. ga.]**

**[illegible] DENUNCIATI [illegible] 15 [illegible]**

## *Blitz della Finanza allo stadio*

Oltre tremila magliette con i colori della Juventus [illegible] dell'Inter, pantaloncini [illegible] cappellini prodotti senza l'autorizzazione all'uso del «logo» delle squadre [illegible] degli sponsor, sono state sequestrati domenica [illegible] finanzieri del Nucleo regionale della Tributaria. Le Fiamme gialle hanno scoperto i capi di abbigliamento «abusivi» passando al setaccio l'area esterna dello [illegible] Delle Alpi [illegible] controllando i venditori ambulanti del piazzale. Diciannove commercianti [illegible] stati denunciati alla Procura della repubblica per commercio [illegible] prodotti contraffatti e ricettazione. L'uso del marchio dell[illegible] squadre e degli sponsor è, infatti, di esclusiva pertinenza dei club, oltre che della Robe di Kappa per il team bianconero [illegible] della Nike per la compagine milanese. Il blitz si inquadra in una più ampia attività di contrasto [illegible] [illegible] di prodotti contraffatti, avviata dai militari.

**PAPA' DI NICHOLAS**

### Reginald Green in Sala Rossa

Incontro in Sala Rossa di una vasta rappresentanza di amministratori [illegible] di esponenti dell'Aido con Reginald Green, papà [illegible] Nicholas, [illegible] bambino ucciso dalla malavita in Calabria, i cui organi avevano salvato numerose vite, [illegible] fra altre quella di una ragazza siciliana che ora è sposata e che ha chiamato il figlio Nicholas. A ricevere Reginald Green, l'assessore all'Istruzione, Paola Pozzi, che, accogliendo l'invito [illegible] alcuni consiglieri (Battuello, Chiavari[illegible] e Loepinuso [illegible] Cdu-Udr) ha lanciato l'ipotesi [illegible] intitolare [illegible] giardino o l'aula di una scuola [illegible] piccolo Nicholas, [illegible] «esempio di generosità [illegible] per sensibilizzare i giovani sul problema della donazione [illegible] organi.

E' stampato [illegible] La Spezia: «Arriva alle Poste di Torino [illegible] lì si ferma troppo»

# Bollettino «lumaca» del Piemonte

## *La «Gazzetta ufficiale» della Regione in ritardo*

Il Bollettino Ufficiale della Regione Piemonte via[illegible] recapitato agli utenti con al[illegible] giorni [illegible] ritardo, a volte persino con una settimana. La denuncia arriva da Mariangela Cotto, capogruppo del Cdu in Consiglio regionale. Spiega: «Da [illegible] verifi[illegible] incrociata fatta sul territorio regionale è risultato che più volte la distribuzione [illegible] Bollettino viene operata con diversi giorni di ritardo rispetto alla data di copertina che fa fede [illegible] decorrenza dei [illegible] per la pubblicazione di [illegible]i, bandi di gara, [illegible]. Le conseguenze? Negative: [illegible] pubblici amministratori, i privati [illegible] le aziende che [illegible] vario titolo hanno rapporti con la Regione si vedono ridurre i tempi per presentare le domande e quindi ne ricevono un danno. Il Bollettino, infatti, è [illegible] [illegible] tecnico operativo di fondamentale importanza».

Cotto ha presentato un'interrogazione urgente per conoscere se «la giunta ha accertato le reali cause dei ritardi e quali iniziative intende porre in essere per evitare il ripetersi di tali situazioni che certamente non contribuiscono a [illegible] risaltare [illegible] giusta volontà di assicurare efficienza [illegible] efficacia al servizio della Regione». Aggiunge: «La pubblica amministrazione punisce implacabilmente i ritardi, anche solo di un giorno, dei cittadini. La Regio[illegible] non può permettersi questi inconvenienti».

[illegible] perchè il Bur arriva in ritardo? Il Bollettino viene stampato a La Spezia [illegible] da lì portato alle Po[illegible] di Torino dove viene smistato. Giuliana Bottero, direttore [illegible] Bur, spiega: «Il problema del ritar[illegible] nel ricevimento [illegible] Bollettino già [illegible] tempo preoccupa [illegible] Direzione-Redazione. Da un'esame puntuale [illegible] segnalazioni degli abbonati risulta una discrepanza temporale tra la data di consegna alla Poste di Torino da parte dello stampatore e la data dell'effettivo smistamento dei bollettini. La dinamica dei fatti induce [illegible] [illegible] che, nel procedimento di smistamento, le [illegible] più immediate dei ritardi [illegible] disguidi vadano ricercate nelle difficoltà organizzative che stanno in questo momento attraversando le Poste di Torino». [illegible] qui [illegible] scelta di «spostare in via sperimentale la sede [illegible] spedizione da Torino a La Spezia evitando così un'inutile trasporto e si usufruisce dei servizi postali di una sede [illegible] minori emergenze organizzative». Conclude Bottero: «Per facilitare la diffusione del Bollettino [illegible] stato deciso [illegible] immettere i dati della sezione concorsi e appalti [illegible] Internet. Dati che sono [illegible] gratuitamente [illegible] giorno stesso della pubblicazione. Dal [illegible] è prevista [illegible] consegna gratuita di una copia del Bollettino a tutti i Comuni del Piemonte [illegible] l'istituzione di forme di abbona[illegible] dell'intero Bollettino su Internet».

**Maurizio Tropeano**

# VIAGGIO NELLA LETTURA

3

## COLLANE COMPLETE A PREZZI SPECIALI

**COLLANA PROBLEMI DI ATTUALITÀ**

**Michail Gorbačev**
***Vincitori e perdenti. Dall'Urss alla Russia***
Prefazione di Ezio Mauro
pp. XXIV-126, L. 25.000

**Sergio Quinzio**
***Incertezze e provocazioni***
pp. XII-196, L. 25.000

**Gian Paolo Ormezzano**
***Poveri campioni. La tribù degli assi alla lente di rimpicciolimento***
pp. XII-136 con 21 tavole nel testo, L. 20.000

**Alberto Papuzzi**
***Il mondo contro***
pp. VIII-168, L. 25.000

**Paolo Guzzanti**
***L'Italia del duemila***
Introduzione di Giuseppe de Rita
pp. XII-92, L. 20.000

***Per la vostra biblioteca:***
***i cinque volumi in offerta a L. 80.000 (anziché L. 115.000).***

**COLLANA ARGOMENTI DI SCIENZE**

**Piero Bianucci**
***Piccolo, grande, vivo. Storie di quark e di galassie, di uomini e altri animali***
Premessa di Tullio Regge
pp. X-198, L. 25.000

**Enrico Stella**
***Elogio dell'insetto***
Premessa di Piero Bianucci
pp. XIV-214 con 65 f.f.t. a colori, L. 30.000

**Aldo Zullini**
***I giochi della natura. L'evoluzione all'opera***
Premessa di Piero Bianucci
pp. XIV-106 con 12 figure nel testo, L. 20.000

**Ulrico di Aichelburg**
***Batteri e virus. Dalla peste all'Aids***
pp. VIII-192, L. 28.000

**Tullio Regge**
***Gli eredi di Prometeo. L'energia nel futuro***
pp. X-158 con 8 figure nel testo, L. 22.000

**Piero Scaruffi**
***La fabbrica del pensiero. Nuove frontiere dell'intelligenza artificiale***
pp. XVI-188 con 25 figure nel testo, L. 25.000

**Elisabetta Visalberghi**
***Storie di scimmie***
pp. XII-180 con 12 tavole a colori nel testo
L. 30.000

**Ulrico di Aichelburg**
***Rivoluzioni della medicina nel xx secolo. Dai trapianti all'ingegneria genetica***
pp. VI-198, L. 25.000

**Isabella Lattes Coifmann**
***Animali amici miei***
pp. XII-196 con 27 figure nel testo, L. 25.000

**Enrico Stella**
***Cara pupilio. Le mie farfalle e altre storie***
pp. XII-212 con 66 f.f.t. a colori, L. 35.000

**Maurizio Dapor**
***L'orologio di Albert. Divagazioni sul tempo tra fisica e immaginario***
pp. X-126, L. 20.000

***Per la vostra biblioteca, a prezzo speciale: gli undici volumi, con cofanetto in tela, sono in vendita a L. 200.000 (anziché L. 285.000).***

**COLLANA DOCUMENTI E TESTIMONIANZE**

**Norberto Bobbio**
***L'utopia capovolta***
Introduzione di Ezio Mauro
2ª edizione riveduta e ampliata 1995
pp. XXVIII-156, L. 25.000

**Norberto Bobbio**
***Verso la Seconda Repubblica***
In appendice la cronologia dei principali avvenimenti politici in Italia (1989-96)
a cura di Metella Rovero
pp. XVIII-206, L. 25.000

**Primo Levi**
***Il fabbricante di specchi. Racconti e saggi***
Prefazione di Lorenzo Mondo
3ª edizione ampliata 1997
pp. XVIII-198
con 10 disegni di Emanuele Luzzati
L. 25.000

**Giovanni Arpino**
***Il primo quarto di luna e altre storie***
Nota ai testi e nota biobibliografica
a cura di Metella Rovero
pp. XXIV-164
con 10 disegni di Emanuele Luzzati
L. 25.000

***Per la vostra biblioteca, e prezzo speciale: i due volumi di Norberto Bobbio, L'utopia capovolta e Verso la Seconda Repubblica con cofanetto di tela azzurra, sono in vendita a L. 45.000 (anziché L. 50.000).***

Gli abbonati a «La Stampa» hanno diritto a uno sconto del 20% sulle singole opere. Le offerte a prezzi speciali, destinate ad abbonati e non, si possono richiedere solamente contrassegno all'Editrice La Stampa, Ufficio «Edizioni librarie», via Marenco 32, 10126 Torino (fax 011-6568.933). e-mail: lettere@lastampa.it

I VOLUMI DE «LA STAMPA», DISTRIBUITI DA RCS LIBRI, SONO IN VENDITA PRESSO LE MIGLIORI LIBRERIE

I LIBRI DE LA STAMPA

Per la pubblicità su LA STAMPA
publikompass
SALODINI
Agente Publikompass spa
VERCELLI
Via Duchessa Jolanda, 20
Tel. 0161.250.754 - [illegible]

LA STAMPA
# VERCELLI
E VALSESIA

LA STAMPA
"[illegible]"
Vercelli
Telefono
0161.672.05



Contestato il rimborso dei dazi concesso agli extra europei

# Riso, è guerra all'import

## *Industriali e produttori compatti*

Solo 70 mila tonnellate (su [illegible] mila) di riso non sono importate con agevolazioni

[illegible] La filiera del riso si ricompatta. Industriali e agricoltori denunciano insieme la disinvolta applicazione nel settore riso del «Cumulative recovery sistem», un anomalo e complicato sistema di rimborso [illegible] dazi pagati dagli importatori, e questa volta [illegible] d'accordo tutti gli operatori europei, compresa l'industria del Nord Europa notoriamente solo importatrice [illegible] riso.

Una presa di posizione forte sul tavolo del nuovo ministro Paolo De Castro, da parte [illegible] un settore che, forse più di altri, ha subito le conseguenze negative della riforma della politica agricola comunitaria, figlia degli accordi Gatt sulla liberalizzazione [illegible] commercio mondiale.

Il sistema «Crs», concesso infatti da Bruxelles per evitare che gli Stati Uniti denunciassero [illegible] una presunta infrazione degli accordi Gatt, era stato ritenuto da industriali e produttori distorsivo del mercato perchè livella tutti i prezzi all'interno dell'Unione europea senza tener conto delle diverse qualità. E' così complicato che è stato impossibile applicarlo in modo uniforme in tutti i Paesi dell'Ue e presta il fianco ad essere aggirato attraverso la documentazione di prezzi artefatti in aumento per aver diritto ai rimborsi.

«Il solito sistema - commentano all'Airi, l'associazione delle industrie risiere italiane - che avrebbe avvantaggiato quei pochissimi che probabilmente lo avevano anche pensato. Dalle astruse cifre rese note oggi dall'Ue questi timori sempra proprio che fossero fondati e le elusioni [illegible] si [illegible] puntualmente verificate».

Secondo stime dell'Airi quel [illegible] meccanismo è costato in un anno ben 17 milioni [illegible] Ecu alle casse della Commissione europea. Cosa ancora più grave, ormai solo [illegible] dieci per cento delle 700 mila tonnellate di riso d'importazione non gode di regimi preferenziali che di fatto annullano totalmente [illegible] quasi il dazio, mettendo in fuori gioco il nostro prodotto. Ai contingenti a dazio [illegible] (100 mila tonnellate), ai dazi ridotti per il riso basmati (180 mila), alle concessioni ai Territori d'oltremare (160 mila), si sono aggiunte 183 [illegible] tonnellate di importazioni nell'ambito del «Crs», entrate [illegible] un prezzo del [illegible] per cento più basso rispetto [illegible] prodotto comunitario.

«Il riso entrato gratis nella Comunità - afferma Gianfranco Greppi della Coldiretti - è quello che ci ha messo fuori mercato e costretti a ricorrere alla garanzia dell'intervento». I controlli, si evidenzia nella denuncia, sono stati severi in alcuni paesi e quasi inesistenti in altri [illegible] i rimborsi affrettatamente erogati. «Prima di concedere i rimborsi - commenta il direttore [illegible] dell'Unione agricoltori Piero Cuzzotti - bisogna verificare bene la qualità del prodotto importato».

Ora gli [illegible] [illegible] mi chiedono di abbandonare il sistema [illegible] [illegible] ancora in cambio qualcosa. Il sospetto della filiera risicola invece [illegible] che questa improvvisa voglia [illegible] cambiare serva solo a insabbiare definitivamente il «Crs», che ha fruttato anche più di quanto ci si aspettava e si teme pu[illegible] far emergere una disinvolta applicazione da parte di qualcuno.

[illegible] Sacco

Borgo: nel mirino l'impianto del Milanaccio

# Batteri in piscina per il depuratore ko

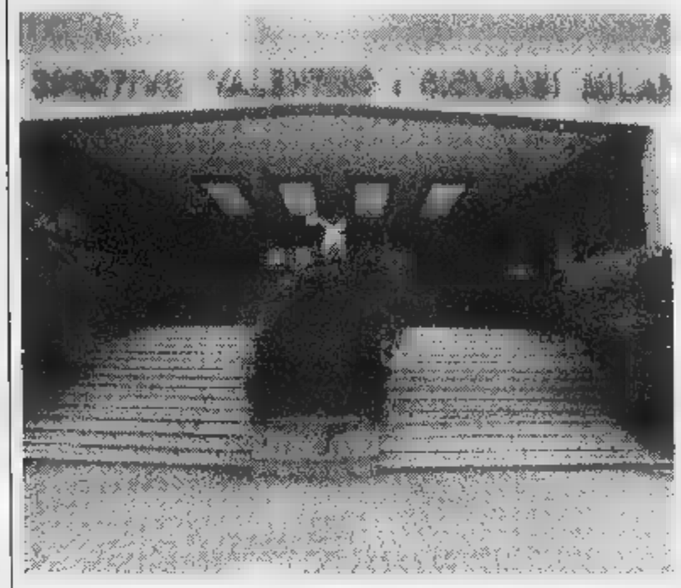

Il centro sportivo Milanaccio: la piscina per il momento resta chiusa [illegible]

**BORGOSESIA.** Una percentuale eccessiva di batteri, superiore al limite consentito, [illegible] all'origine della chiusura della piscina del Centro sportivo «Valentino Milanaccio». Il provvedimento [illegible] stato adottato con carattere d'urgenza nel fine settimana dopo il responso delle analisi compiute dal laboratorio di igiene dell'Asl sui campioni d'acqua prelevati nella vasca.

Ora, per consentire la riapertura dell'impianto e la conclusione degli effetti negativi (ad esempio la sospensione dei corsi di nuoto organizzati per gli alunni delle scuole elementari del circondario), diventa necessario attendere una successiva verifica che attesti il rientro nella [illegible] dei valori alterati.

L'ordinanza di chiusura della piscina di Borgosesia è stata firmata dal sindaco Corrado Rotti: «Sono stato costretto [illegible] prendere questo provvedimento - spiega [illegible] primo cittadino - in seguito ai risultati delle analisi. I tecnici dell'Usl hanno compiuto nei giorni scorsi un'ispezione, [illegible] so [illegible] in seguito a una segnalazione di qualche cittadino [illegible] per altre motivazioni. Fatto sta che di fronte alla anomalia riscontrata l'unica cosa da fare era la sospensione dell'attività della piscina: non posso certo permettermi [illegible] denuncia per omissione d'atti d'ufficio».

Non è chiarita la causa che [illegible] all'origine dell'impurità batterica, [illegible] può tuttavia ipotizzare un'avaria che coinvolge il sistema di depurazione dell'impianto di viale Varallo.

Evidenti contraccolpi coinvolgono ora le scuole cittadine e della zona che alla piscina «Milanaccio» svolgono i corsi di nuoto per studenti: «Mi auguro che il problema si risolva alla svelta - dice Rotti -. E' una pesante battuta d'arresto per l'attività delle scuole. Per quanto ci riguarda, restiamo in attesa di conoscere i tempi [illegible] ripristino: [illegible] la chiusura si dovesse protrarre ci troveremo costretti a rivedere gli accordi e rivolgerci presso altre strutture sportives».

Chiusa la piscina, restano comunque usufruibili gli altri impianti del Centro sportivo, ossia palestre [illegible] campi da gioco (tennis, basket [illegible] calcetto). E' tuttavia un brutto colpo per il Centro sportivo proprio alla vigilia di un cambio di gestione: [illegible] fine mese è infatti fissato un nuovo passaggio di [illegible] nel coordinamento dell'attività della struttura. [p. q.]

## Agevolazioni [illegible] rischio

### *Per Borgo d'Ale, Moncrivello Roasio, Gattinara ed Alice*

**VERCELLI.** Lo Stato [illegible] per degradare d'ufficio il mondo agricolo. E' la proposta di riclassificazione delle [illegible] svantaggiate elaborata da un apposito gruppo di lavoro del ministero [illegible] Politiche agricole, che potrebbe seriamente danneggiare una parte consistente delle aziende.

Ad [illegible] penalizzate, paradossalmente, sono le [illegible] più svantaggiate a seguito dell'esclusione dalle agevolazioni sui contributi previdenziali a carico delle aziende con mano d'opera, con riflessi negativi [illegible] causa degli aumenti dei costi dei contributi previdenziali dei lavoratori autonomi. [illegible] potrebbero [illegible] penalizzati, assieme agli imprenditori agricoli, anche i cittadini dalla perdita, per esempio, delle agevolazioni sull'Ici.

In provincia di Vercelli i Comuni coinvolti totalmente o prazialmente sono cinque (Ali[illegible] Castello, Borgo d'Ale, Gatti[illegible] Moncrivello e Roasio) e ben ventisette in provincia [illegible] Biella (Brusnengo, Camburzano, Casapinta, Castelletto Cervo, Cavaglià, Cerreto, Cerrione, Cossato, Dorzano, Magnano, Masserano, Mongrando, Mottalciata, Occhieppo Inferiore, Occhieppo Superiore, Piatto, Quaregna, Roppolo, Salussola, Strona, Tollegno, Valdengo, Vigliano, Villa del Bosco, Zimone, Zubiena).

[illegible] organizzazioni agricole si stanno muovendo per sensibilizzare i sindaci [illegible] [illegible] un'azione congiunta tra Coldiretti, Confagricoltura e Cia, hanno richiamato l'attenzione del presidente della Regione Ghigo [illegible] degli assessori all'Agricoltura e all'Economie montane Giovanni Bodo e Roberto Vaglio.

«L'ipotesi di riclassificazione proposta dal ministero - spiegano alla Coldiretti [illegible] Vercelli e Biella - [illegible] basata quasi esclusivamente su parametri e criteri fisico-ambientali e socio-economici non sempre correlati fra loro, [illegible] non vengono presi in considerazione molti elementi di svantaggio oggettivo quali, per esempio, la lontananza dai mercati, l'assenza [illegible] carenza di infrastrutture, la polverizzazione della superficie agraria utile, gli aspetti climatici».

E' necessario rivedere e valutare tecnicamente la bontà dei parametri utilizzati, che hanno per riferimento i dati del censimento agricolo 1990-91, quindi ampiamente superati. Per definire lo stato di svantaggio il ministero considera l'altimetria, la morfologia del terreno, i livelli di sviluppo agricolo e [illegible] cio-economico generale misurati attraverso gli indici di redditività delle produzioni agricole [illegible] del tasso occupazionale della zona.

«Sollecitiamo i Sindaci dei Comuni vercellesi [illegible] biellesi interessati dalla ridefinizione dello stato di svantaggio - precisa Andrea Desana della Coldiretti - ad esaminare nei rispettivi Consigli un ordine del giorno finalizzato alla sospensione delle conclusioni a cui è giunto il gruppo di lavoro del ministero delle Politiche agricole».

[e. [illegible]]

Una veduta di Alice

A Vercelli, tre persone sono denunciate

# Agenti sventano truffa a un'anziana

**VERCELLI.** Sventata dalla diffidenza di una vercellese e, soprattutto, dall'intervento prima della Digos e poi delle Mobile, una truffa del tipo «all'americana»: la vicenda si è conclusa l'altra mattina [illegible] tre persone denunciate per truffa [illegible] e allontanate da Vercelli con foglio di via obbligatorio e [illegible] il divieto di farsi rivedere in città almeno per i prossimi tre anni. Sono L. L. R., 35 anni, di Messina; A. L. di 30, di Milano; e V. B., di 45, di Monza.

Il fatto [illegible] l'altra mattina intorno alle 9, in viale Garibaldi. Uno dei [illegible] denunciati avvicina una signora e, fingendosi straniero, le chiede l'indirizzo dell'«ufficio Comit». Mentre la donna, presa alla sprovvista, pensa dove potesse trovarsi quell'ufficio, si avvicina un complice. «E' un'organizzazione che si occupa di medicinali - spiega il nuovo arrivato - è dalle parti del tribuna[illegible]; io la [illegible] perchè sono medico e se non avessi molta fretta l'accompagnerei personalmente». A seguire la scenetta ci [illegible] anche due agenti della Digos che subodorano qualche [illegible]sa di poco chiaro: intanto la donna dice di non essere pratica della città, e declina la proposta di farsi accompagnare in macchina per indicare la strada. «Non sono di qui - risponde - e non conosco le vie». Allora il sedicente medico [illegible] offre [illegible] guida nonostante i suoi impegni urgenti; ma a questo punto [illegible] storia [illegible] ha seguito perchè nel frattempo arrivano due ispettori della Mobile che bloccano la coppia. Un terzo complice li aspettava [illegible] bordo di una «Punto» in Largo Brigata Cagliari: in [illegible]n b[illegible] di pelle marrone gli agenti trovano [illegible] una mazzetta composta da una banconota da 100 mila lire in bella vista e [illegible] un centinaio [illegible] schedine dell'Enalotto [illegible] bianco.

Senza l'intervento della polizia, la vicenda sarebbe proseguita con il solito copione: alla donna sarebbe stata affidata la mazzetta in cambio del deposito di alcuni milioni come garanzia e poi, alla consegna della borsa [illegible] all'«Ufficio Comit» la donna avrebbe rivuto come ricompensa il doppio del [illegible] deposito. Nel frattempo, però, il [illegible]n si sarebbe eclissato. [w. ca.]

A Torino altri quattro vercellesi: la droga [illegible] [illegible] nel bagnoschiuma

# Traffico di cocaina, venerdì a giudizio il secondo portiere dell'Amatori Hockey

[illegible] Per Franco Provera, trentaduenne portiere di riserva dell'Amatori Hockey, è senza dubbio la trasferta più difficile: venerdì mattina, senza squadra e tifosi, sarà davanti [illegible] giudice per l'udienza preliminare del Tribunale di Torino per rispondere di [illegible] internazionale di cocaina. Con «scoglio», così come lo soprannominavano ai tempi d'oro gli sportivi, sono ac[illegible] altre cinqu[illegible] persone: tutte hanno già chiesto ed ottenuto [illegible] [illegible] giudicate con il rito abbreviato.

La vicenda su cui dovrà decidere il giudice torinese Podda riporta [illegible] più di tre anni fa, quando il Goa, il Gruppo operativo antidroga [illegible] [illegible] gialle, concluse l'operazione samba: un nome ameno per definire un intervento antidroga, ma ispirato al turistico Brasile, da cui sarebbe arrivata la cocaina nascosta in maxi-bottiglie di shampoo [illegible] bagnoschiuma.

[illegible] Goa arrestò Franco Provera, la fidanzata-convivente Cristina Cominato, [illegible] 31 anni, [illegible] un'altra vercellese, Cristina Franzosi, pure trentunenne. Le manette scattarono anche per un'impiegata del Club Mediterranee di Milano, [illegible] Alati, [illegible] 35 anni. Altre due persone, Francesco Dattrino, di 30 anni, e Raffaele Consagra, di 37, che si trovavano all'estero, furono colpite da [illegible] ordine di custodia cautelare [illegible] carcere. [illegible] tutti sono tornati in libertà.

[illegible] ricostruzione delle Fiamme gialle, a capo dell'organizzazione sarebbero stati Pro[illegible] (che però ha sempre neg[illegible] questo ruolo) e Dattrino. A fare da corriere tra l'Italia e il Brasile sarebbero stati invece i «turisti» Cristina Franzosi e Raffaele Consagra: prima ingerendo gli ovuli che contenevano cocaina diluita, poi utilizzando le bottiglie di finto shampoo e bagnoschiuma. [illegible] sviare i controlli, all'erogatore delle bottiglie sarebbe [illegible] applicato un palloncino di gomma che conteneva [illegible] piccola dose [illegible] detergente.

I due corrieri si sarebbero spacciati per frequentatori affezionati delle spiagge brasiliane: secondo l'accusa i viaggi [illegible] quattro l'anno, con un incasso netto di mezzo miliardo a trasferta. Ad organizzare i «tour» sarebbe stata Teresa Alati, [illegible] nella [illegible] casa milanese avrebbe poi custodito l'eroina arrivata in Italia. Proprio a Milano Francesco Dattrino si sarebbe occupato del confezionamento della dro[illegible].

Davanti al giudice Podda, sarà il pm Malagnino a sostenere l'accusa - si ipotizzò anche una sorta di scambio, l'esportazione [illegible] ecstasy olandese sul mercato brasiliano in cambio della [illegible] -, mentre i legali vercellesi a Torino sono gli [illegible] vocati Scheda, Carta e Corsaro. [r. m.]

Fay
Brooksfield Sportive
Henry Cottons Raincoat [illegible] Sportswear
FURLA
MANDARINA DUCK
POLLINI
ROBERTO RONCO
Via Italia, [illegible] - Biella
HOGAN
LE TOUS
OXS
sergio rossi
VicMatie
Church's

Vercelli si sente ancora in lizza come sede del centro ricerche

# Motorola, una sfida aperta

## *Ma serve in fretta il progetto finale*

**VERCELLI.** Anche la sfida Motorola è ardua e le notizie arrivate dall'Australia sembrano negative, nessuno vuol considerare ancora chiusa la partita.

L'antefatto. Venerdì Terence Terrence Heng, vice presidente del *Corporate Software* della Motorola, durante il 15° convegno mondiale sui «parchi tecnologici» a Perth ha indicato Torino e Cesena come le città candidate ad ospitare il nuovo centro per lo sviluppo di software per la telefonia cellulare e l'impiantistica nel settore delle telecomunicazioni senza cavo. Una doccia gelata sulle ambizioni di Vercelli.

A caldo il presidente della Provincia Gilberto Valeri aveva ammesso (cosa ormai notoria) che «per Cesena parte davanti a noi», ma aggiunto anche che «le parole di Heng, anzichè demoralizzarci, devono darci la scossa opportuna per stringere i tempi su questa *chance* di basilare importanza per il futuro di Vercelli». E l'altro giorno il sindaco torinese Valentino Castellani ha detto prudentemente di attendersi la decisione di Motorola solo all'inizio del prossimo anno.

E se Torino non giudica ancora vinta almeno la prima metà della sfida, Vercelli considera che sia ancora tutto in gioco. «Non mi stupisco - dice il sindaco Gabriele Bagnasco - che si siano fatti soltanto i nomi di Torino e Cesena. Sapevamo già che Motorola ha in mano queste due ipotesi complete, mentre quella di Vercelli è stata presentata, non ancora formalizzata».

Le notizie arrivate dall'Australia invece paiono aver portato un elemento nuovo alla vicenda: Motorola ha dunque scelto l'Italia, cosa che fino a qualche giorno fa non era affatto scontata. «Leggendo l'agenzia di stampa - dice Valeri - sembrerebbe così, ma sono scettico perchè le notizie in mio possesso sono tutt'altro che positive. Non mi risulta che il terzo gestore della telefonia mobile italiana abbia dato segnali di voler affidare a Motorola committenza portata tale da giustificare investimenti nel nostro Paese».

Il sindaco **Gabriele Bagnasco** spiega che l'offerta di Vercelli a Motorola è stata già presentata ancora fi

In ogni modo per Valeri non è la fine di un sogno. «Rimango dell'avviso - conclude ribadendo il concetto già espresso venerdì - che la partita ancora aperta. Per cui vale la pena di lavorare e di accelerare per predisporre una proposta che abbia i presupposti vincenti, per metterla su bianco e documentarla. Ma bisogna anche non perdere tempo». [f. co.]

Nulla di fatto per l'aggiudicazione dell'appalto

# Piscine, è slittato l'esame delle offerte

**VERCELLI.** La (non) notizia è circolata insistentemente ieri pomeriggio: la commissione incaricata di valutare le offerte presentate per la gestione delle piscine comunali non avrebbe emesso il parere. Se fosse davvero così, sarebbe appunto la novità visto che la riunione era stata presentata come quella decisiva.

Non possibile conferme. Il sindaco Gabriele Bagnasco per tutto il pomeriggio è stato fuori ufficio così come il presidente della commissione esaminatrice, il ragioniere capo del Comune Giampiero Anadone. Quindi è ipotizzabile che, di fronte ad un'offerta anomala (contestata dai legali dei concorrenti che si dice possano risultare sconfitti) e delle richieste pressochè unanimi del mondo politico cittadino, si sia deciso di prendere ancora tempo prima di dare il giudizio, che sarà ancora definitivo perchè poi toccherà alla giunta assegnare formalmente l'appalto.

Inoltre è annunciato a breve un ricorso al Tar che potrebbe mischiare ancor più le carte. Il raggruppamento temporaneo tra Centro nuoto Torino e Cooperativa Centro Più Assistenza di Vercelli depositeranno nei prossimi giorni una richiesta di sospensiva l'esclusione dalla gara.

Di solito il Tar comunica la propria decisione entro un paio di settimane, poi impegna molti mesi per la sul merito del questito posto. Se la sospensiva venisse accordata, l'aggiudicazione dell'appalto rischierebbe di venire congelato magari per un anno e le piscine rimarrebbero chiuse.

Il Comune potrebbe decidere autonomamente di riammettere il concorrente escluso senza aspettare tutto quel tempo, allora si creerebbe un altro problema: le offerte presentate dalle ditte rimaste in gara ormai sono notorie per cui la riammessa godrebbe di un vantaggio incalcolabile. A quel punto l'appalto sarebbe da annullare. Anche in questo le piscine resterebbero chiuse: forse non per un anno, di sicuro per qualche mese. [r. v.]

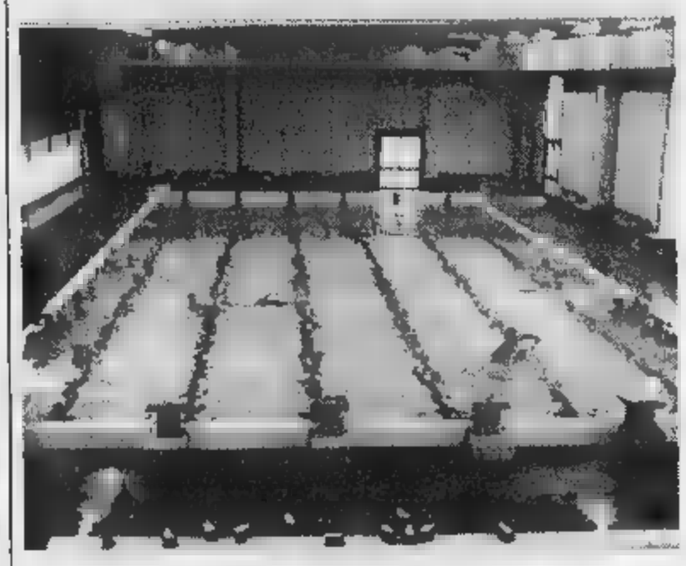

Il Centro Nuoto rischia di rimanere chiuso ancora per lungo tempo

L'annuncio durante il convegno di Agorà sul disagio giovanile

# In via Duomo il centro regionale per gli studi sull'età evolutiva

Il convegno Agorà sul disagio giovanile e la dispersione scolastica ha collezionato, come accade raramente agli incontri così speciliastici (era riservato agli insegnanti), il «gotha» delle istituzioni. Erano infatti presenti il provveditore Carlo Raimondo, il sindaco di Vercelli Gabriele Bagnasco con l'assessore Gianni Mentigazzi, e l'assessore regionale alla Cultura Giampiero Leo.

E proprio da Bagnasco e da Leo è giunta la notizia che Vercelli ospiterà il Centro Studi Regionale sull'Età Evolutiva, un forum per la formazione e la ricerca che avrà sede in via Duomo. Il sindaco ha ringraziato pubblicamente la Regione per aver scelto la città Vercelli per l'iniziativa, dando prova di voler coinvolgere anche le province nelle iniziative regionali. E il Centro nascerà appunto dalla collaborazione della Regione, del Comune di Vercelli e di Agorà, l'associazione di psicologia, pedagogia e scienze umane di Torino, che hanno fatto le prove generali proprio con il convegno di sabato.

Mirella Banfo, Dolly Mangiacavallo, Luigi Maranzana e Giampiero Leo con Bagnasco

Quanti sono gli studenti che abbandonano gli studi? Troppi visto che la percentuale si aggira sul 30 per cento. Moltissime le cause, tra le quali, ha ricordato la ricercatrice Patrizia Vetulli, una scuola che obbliga ancora ad imparare stando sempre e solo seduti.

Tra gli interventi degli esperti da sottolineare quello della presidente di Agorà, Dolli Mangiacavalli, e del responsabile del servizio Neuropsichiatria infantile dell'Asl 11, Federico Bottomica. Hanno coordinato gli interventi il preside Luigi Maranzana e il professor Balzaretti. [d. b.]

E al convegno il manager Bezzan conferma l'impegno per il polo oncologico

# «Il malato ha diritto alla speranza»

## *Medici a confronto nell'aula magna del S. Andrea*

I medici si interrogano sul loro ruolo e riscoprono l'importanza un rapporto con il paziente basato professionalità, anche sulla fiducia. E' quanto è dalla giornata di studio organizzata nell'aula magna dell'ospedale Sant'Andrea dall'Ordine dei medici in collaborazione con l'Asl 11 sul tema «Il paziente neoplastico e la depressione».

Hanno partecipato al convegno sia il manager Luigi Bezzan sia il professor Francesco Carcò, che hanno aperto i lavori. L'executive dell'Asl ha ricordato il suo impegno di fare di Vercelli attrezzato polo oncologico, con l'arrivo dell'acceleratore lineare sia con la creazione di «hospice» adeguati all'assistenza malati nella fase più acuta. Quindi è toccato al presidente dell'Ordine Carcò, che ha ringraziato le autorità presenti: il vice presidente nazionale della Croce Rossa Roberto Scheda, il presidente del Tribunale del malato Rigolino e quello della Lega antitumori Vanoli. Tra il pubblico ad ascoltare la lezione, sospesa tra la scienza e la filosofia, del relatore Giorgio Fossale, i docenti universitari Giorgio Simonelli e Giusi Baldissone, le dame della Cri e don Massimo Bracchi.

L'aula magna S.Andrea affollata per la giornata di studio dedicata al tema «Il paziente neoplastico e la depressione» organizzata da Ordine medici e Asl FOTOFFIA

Il dottor Fossale ha centrato il intervento sull'etica medica: come rivelata la verità al paziente? La risposta è la sintesi di una sofferta ricerca di equilibrio tra una «bugia produttiva e verità distruttive». detto Fossale: «I medici sono chiamati ad aiutare a vivere, e visto che, dice Orazio, la "parola pronunciata vola", è indispensabile negare al malato il diritto alla speranza». E allora sì, bisogna spiegare la malattia, ma ricordare anche che la medicina non è una scienza esatta, e che ogni paziente dispone di risorse individuali che possono rendere diverso il decorso di una stessa malattia. Hanno concluso i lavori le relazioni del pneumologo Paolo Conti e dello psichiatra Ernesto Pozzoli. [d. b.]

## LETTERE AL GIORNALE

### «...le blu vicino all'ospedale»

Da più parti mi pervengono lamentele (alcune certamente giustificate, altre una certa valenza) sulla realizzazione dell'area di parcheggio a pagamento dell'ospedale di Borgosesia. Certamente validi i motivi che hanno determinato la decisione, la soluzione proposta contrasta decisamente i problemi logistici tipici dell'attività ospedaliera: chi usufruisce dei parcheggi a pagamento (leggi: bisogno di cure o esami) non riesce mai a determinare a priori la durata della sosta e cause delle urgenze ospedaliere che volte allungano i tempi di attesa, esponendosi così oltre al pagamento della sosta, a pesanti sanzioni giustamente erogate dalle forze di polizia per scadenza dei termini di parcheggio.

Poiché in questo modo si va a penalizzare il cittadino che già è gravato un fardello preoccupazioni (in ospedale non si va certamente a bere un o a comprare un giornale, come invece può succedere in piazza), ritengo doveroso che l'Amministrazione Borgosesia ricerchi adeguate soluzioni che tengano conto della specificità del problema.

Sono certo che l'Amministrazione di Borgosesia, a fronte della importanza del problema, riesaminerà con altre possibili soluzioni, fra le quali l'istituzione di senso unico, che risolverebbe oltre al problema del congestionamento del traffico anche l'annoso problema della oggettiva difficoltà e incolumità delle persone, i residenti in via Cantone accedere alle loro proprietà, sia coloro che in grado di deambulare normalmente hanno parcheggiato in piazza Milanaccio e si recano all'ospedale a piedi, pericolosità che tutti possono constatare.

L'istituzione di un senso unico porterebbe altresì alla soluzione di un altro problema: l'abolizione del semaforo e l'eliminazione delle lunghe code che si formano anche in condizioni di traffico normale, comporterebbe pure una notevole diminuzione delle emissioni di ossido di carbonio e dell'inquinamento acustico.

Il consigliere provinciale
**Gino Corradini**

## NUMERI UTILI

**Vercelli:** (0161) 213.000 Croce Rossa; **Cigliano:** tel. (0161) 424.757; (0163) 00; tel. (0161) 92.91; **Crescentino:** tel. (0161) 801.465; **Borgosesia:** tel. (0163) 25.333; **Crescentino:** tel. (0161) 841.122; **Soccorso Grignasco:** (0163) 418.617.

**PRONTO**

: S.Andrea telefono (0161) 593.333; ambul. telefono (0161) 217.000; **Gattinara:** telefono (0163) 822.245; **Santhià:** telefono (0161) 929.211. **Servizio emergenza sanitaria** 118 esclusivamente per i Comuni dell'Usl 11.

**GUARDIA MEDICA**

**Vercelli:** telefono (0161) 255.050; **Arborio:** telefono (0161) 86.384; **Borgosesia:** telefono (0163) 25.513; **Cigliano:** telefono (0161) 424.524; **Crescentino:** telefono (0161) 842.655; **Gattinara:** telefono (0163) 835.411; **Santhià:** telefono (0161) 929.200; **Trino:** telefono (0161)

**FARMACIE DI TURNO**

oggi di turno con apertura obbligatoria (9-12,30 e 15-20 battenti aperti; 12,30-15 e 20-9 battenti chiusi e con chiamata con ricetta medica urgente): *Dr. Carlo Giachino*, piazza Cavour 32, tel. (0161) 253.297.

*Dr.ssa Cristina Corradino*, piazza Castello 5, tel. (0161) 318.134.

**Livorno Ferraris:** *Dr. Massimo Gallo*, piazza G. Ferraris 34, tel. (0161) 47.129.

**Varallo Sesia:** *Dr. Stefano Gino*, piazza De Gasperi 4, tel. (0163) 51.264.

**Fray Bielleses:** *Dr. Rinaldo Erbetta*, via Bartolomeo Sella 99, tel. (015) 767.066.

**Gattinara:** *Farmacia Domenicone & Patrucco*, piazza Italia 23, tel. (0163) 833.236.

**CONSULTORIO PEDIATRICO**

**Vercelli:** telefono (0161) 256.792; **Santhià:** telefono (0161) 929.218; **Gattinara:** telefono (0163) 822.975.

e

: telefono (0161) 217.766; **Santhià:** telefono (0161) 929.212-929.227; **Borgosesia:** telefono (0163) 22.492; telefono (0163) 52.486-52.092; **Gattinara:** telefono (0163) 822.364-822.367.

**SERVIZIO VETERINARIO**

**Vercelli:** telefono (0161) 257.140-41.212; **Santhià:** telefono (0161) 929.283; **Borgosesia:** telefono (0163) 52.486; **Gattinara:** telefono (0163) 822.344.

## DA NON PERDERE

### Fotografia
**Burano in Controluce**

Giovedì alle 21, nelle sale club Controluce, nel palazzo ex Enal di piazza Battisti a Vercelli, avrà luogo la mostra di Marco Marini «Burano, atelier del colore». Stampe in bianco e nero circuito Cirmof.

### Pittura
**Espone Pino Ardissone**

Le opere pittore Pino Ardissone resteranno esposte nei locali di corso Libertà 195, nel capoluogo, tutti i giorni in orario 10-12 e 16-19. Fino a domenica 22 novembre.

### Conferenza
**La sinagoga**

Domani alle 21, l'architetto Mario Bona terrà una conferenza al Circolo ricreativo di via Galileo Ferraris, organizzata dall'Associazione Italia-Israele con il Circolo Guareschi. Il tema riguarderà la sinagoga vercellese. Verranno presentati anche documenti fotografici e stampe. [g.bar.]

Per omessa convocazione di assemblea della Spa

# Demichelis, in pretura la vicenda «Ortano Mare»

**VERCELLI.** Approda in pretura (e proseguirà il 6 novembre) la vicenda della Ortano Mare, la società per costituita dagli imprenditori vercellesi Domenico e Natale Demichelis per la costruzione di un complesso residenziale per mille e cinquecento persone all'Isola d'Elba.

Domenico Demichelis, 61 anni, ex amministratore unico della Spa poi revocato dal Tribunale, viene chiamato a rispondere di omessa di assemblea societaria. E a chiedere l'intervento della magistratura è il fratello Natale, socio di maggioranza della Ortano Mare che si sarebbe trovato minoranza però essere mai stato invitato alle assemblee per gli aumenti di capitale.

Durante la prima udienza davanti al pretore Gloria Gambitmichelis e la moglie Pier Luisa Oliaro, che costituiscono parte civile affidandosi all'avvocato Massimo Mussato. Sono entrambi soci della Ortano Mare, spiegano, e nel febbraio del '94 chiedono la convocazione di un'assemblea ordinaria per promuovere un'azione di responsabilità contro Domenico Demichelis, in qualità di amministratore unico della Spa. Sarà però l'amministratore giudiziario nominato dal Tribunale a discutere, nell'inverno del '94, l'azione di responsabilità, ma ormai la moglie di Domenico Demichelis ha la maggioranza delle quote societarie.

La vicenda della Ortano Mare avrà un seguito anche in Tribunale: sempre Domenico Demichelis, il dicembre, dovrà comparire davanti al gup che deciderà sul rinvio a giudizio dell'imprenditore con un'ipotesi accusatoria di false comunicazioni sociali. [r. m.]

Il presidente della Provincia: «Lo chiederemo alla Conferenza dei servizi»

# Treno elettrificato: è un sogno?

## *Per realizzare la linea servono 20 miliardi*

**VERCELLI. Una metropolitana leggera che unisca rapidamente Casale a Vercelli e che faccia, praticamente, delle stazione di Vercelli, la stazione di Casale per collegamenti celeri [illegible] Torino, Milano, Venezia, Parigi. E' l'obiettivo che il sindaco di Casale, Riccardo Coppo, ha manifestato all'inaugurazione della mostra che racconta la storia della «Strada ferrata da Vercelli [illegible] Valenza per Casale», allestita nell'ex deposito bagagli [illegible] stazione monferrina.**

**Casale, per uscire dall'isolamento del sistema ferroviario, guarda [illegible] Vercelli. E Vercelli ricambia con analogo interesse.**

**Lo confermano il presidente della Provincia, Gilberto Valeri e il sindaco, Gabriele Bagnasco, intervenuti al viaggio [illegible]erimentale (della durata di 18 minuti) tra le due città.**

**«Aderiamo perché siamo parte di [illegible] progetto comune» com[illegible] Valeri e aggiunge: [illegible] Conferenza dei servizi sull'alta velocità chiederemo [illegible]mente l'elettrificazione del tratto tra Casale [illegible] Vercelli».**

**E' questo [illegible] scoglio da superare, [illegible] ha m[illegible] di spiegare il responsabile del trasporto regionale locale, Giovanni Cassola: «E' un progetto bellissimo, che necessita [illegible] soli sei mesi di effettivo lavoro e non incontra ostacoli dal punto di vista dell'impatto ambientale perché la linea c'è già, [illegible]sogna trovare le risorse: un miliardo al chilometro». Da Casale**

Il treno sperimentale [illegible] appena giunto alla stazione di Vercelli e [illegible] appresta a [illegible] a Casale con a bordo (da sinistra) il sindaco di Vercelli Bagnasco, il presidente della Provincia Valeri, il sindaco di Casale Coppo [illegible] l'ing. Cassola

### Ma da giugno, intanto, parte la navetta tra Casale e Vercelli, con dieci corse al giorno. Favoriti gli universitari

**Popolo a Vercelli sono circa [illegible] ventina. «Che lo faremo non è assolutamente detto» sottolinea, ma, nell'attesa che si deci[illegible] sull'elettrificazione (che consentirebbe [illegible] collegamento rapido [illegible] Alessandria a Vercelli, con due sole tappe [illegible] Casale [illegible] Valenza, raggruppando un bacino di popolazione di oltre [illegible] mila abitanti, ndr), l'ingegner Cassola anticipa che da giugno '99 la navetta Casale-Vercelli con frequenza oraria (per un totale auspicabile [illegible] 10 [illegible] al giorno) [illegible] può attuare. «Stiamo studiando gli orari per abbinare le coincidenze [illegible] Milano».**

**L'iniziativa è [illegible] anche dal sindaco Bagnasco: «Ci [illegible] motivi di collaborazione concreti [illegible] le [illegible] due città - dice -. Il collegamento ferroviario rapido è un aspetto che si lega ad altri su cui già si lavora in sinergia». Ad esempio l'università del Piemonte orientale: «La navetta, [illegible] [illegible] più quando sarà possibile estenderla fino ad Alessandria - commentano Bagnasco [illegible] Coppo - è un beneficio per gli studenti della Tripolare che frequentano le facoltà nelle due città di provincia e a Casale dove è attivo il corso di Economia [illegible] Commercio».**

**[illegible] Mossano**

Oggi in Provincia

## Sul Frontier i «distinguo» della Lega

**VER[illegible] «Se la Regione fa delle sperimentazioni di dubbia legalità critichiamola pure, ma pensiamoci due volte prima di dare addosso ai risicoltori». questa la posizione che il consigliere provinciale della Lega Nord Antonella Carizzano esporrà oggi in Provincia, durante la discussione sulla mozione preparata dalle commissioni agricoltura e ambiente sull'uso in risaia di un diserbante vietato, il «Frontier».**

**La mozione, si ricorderà, era [illegible] preparata su incarico del Consiglio provinciale dopo che [illegible] Regione [illegible] diffuso i dati di [illegible] sperimentazione condotta proprio [illegible] [illegible] «Frontier» in un piccolo appezzamento nel territorio di Palazzolo.**

**Antonella Carizzano, che in commissione non ha [illegible] la mozione in discussione oggi, parte dalla constatazione che il «Frontier» è [illegible] per il mais, [illegible] che il dilavamento porta il suo principio attivo nell'acqua [illegible] fiumi e [illegible] torrenti.**

**Perciò presenta due emendamenti. Nel primo sottolinea co[illegible] la presenza del «Frontier» nelle botti di distribuzione sia accertata solo nel 5 per cento dei campioni e sarebbe perciò possibile che le tracce trovate siano [illegible] ricondurre all'acqua prelevata dai corsi d'acqua inquinati. Nel secondo ricorda che un prodotto [illegible] per il mais «ha già superato i test [illegible] sicurezza per l'ambiente [illegible] la salute». [w. ca.]**

[illegible]

### I [illegible]ri svuotano le vetrine di «[illegible] Luigi»

**Hanno tagliato le maglie della saracinesca [illegible] poi le vetrine del [illegible]gozio i [illegible]dri che l'altra notte hanno preso di mira lo studio del fotografo Luigi Fiorini, in via Marsala a Vercelli. I soliti ignoti sono riusciti [illegible] rubare parecchio materiale fotografico (in pratica tutto quanto era esposto nelle vetrine) prima di fuggire. [r. s.]**

[illegible]

### Allo Scientifico parte il progetto «uomo-natura»

**Giovedì 2[illegible] alle 10,30 nell'aula magna del Liceo Scientifico «Avogadro» di Vercelli si terrà un incontro di presentazione [illegible] un progetto che coinvolgerà, nel corso dell'anno, più realtà scolastiche nell'ambito dei corsi [illegible] sperimentazione. Il [illegible] sarà incentrato sul rapporto «uomo-natura». Giovedì saranno presenti, tra gli altri, rappresentanti [illegible] altri istituti, funzionari del provveditorato e l'assessore Claudio Fecchio. Il tutto si svolgerà sotto il patrocinio del Centro educazione ambientale, Rotary [illegible] Asl 11. [d. b.]**

**Cronaca**

### [illegible] [illegible] marijuana, segnalati in [illegible]

**I carabinieri di Trino hanno sequestrato della sostanza stupefacente tipo marijuana, trovata ad [illegible] di [illegible] anni di Casale. L'uomo, segnalato alla prefettura, si aggirava nel centro cittadino in compagnia di altre due persone. Altri due uomini sono invece stati segnalati come assuntori di droga dai carabinieri [illegible] Borgovercelli: sono un diciannovenne di Vercelli e un ventiduenne di Trino. In questo caso la droga sequestrata è hashish. [r. co.]**

**Giovani**

### Serata informativa [illegible] Intercultura

**Oggi, alle 18,15, nell'oratorio San Giuseppe (di fianco al cinema Lux), la presidente di Intercultura Margherita Greppi e la responsabile delle relazioni pubbliche Rosi Provera spiegheranno [illegible] gio[illegible] compresi tra i 15 e i [illegible] anni e ai loro genitori come si fa a studiare all'estero, ospiti di una famiglia, [illegible] come i vercellesi potranno ospitare un ragazzo [illegible] una ragazza stranieri in ca[illegible] Chi è intenzionato a partire deve presentare domanda entro il 10 novembre, mentre i genitori che intendono accogliere studenti dal mondo devono dare [illegible] loro disponibilità entro [illegible] 31 gennaio. [d. b.]**

**Consigli di quartiere**

### Varallo, il [illegible] degli incontri col C[illegible]

**Proseguono gli appuntamenti che l'amministrazione comunale di Varallo ha [illegible] [illegible] i comitati frazionali in vista [illegible] rinnovo dei consigli di quartiere. Questa sera l'incontro è a Crevola (casa parrocchiale), domani riguarda gli abitanti di Morondo, nei locali dell'ex scuole, venerdì tocca all'area Sacro Monte. [p. q.]**

Domani il sopralluogo degli ispettori della Lega di serie C

# Stadio di Borgo, si decide

## *Se arriva l'ok domenica match col Prato*

**BORGOSESIA. Domenica 1 [illegible]ovembre, nona giornata di campionato: il calendario di [illegible] prevede la partita Borgosesia-Prato. Dove [illegible] giocherà? I dirigenti granata non hanno dubbi: «A Borgosesia».**

**A dirlo dovranno però essere gli ispettori della Lega di serie C, che arriveranno in città domani. Il sopralluogo è previsto per la tarda mattinata. Qual è [illegible] loro compito di questi signori?**

**«Dovranno verificare [illegible] tutte le richieste che la Lega aveva fatto per poter omologare lo stadio hanno trovato risposta nei lavori eseguiti», spiega il direttore generale Paolo Guidetti.**

**La commissione, formata da [illegible] architetto [illegible] un geometra, si esprimerà immediatamente, senza doversi riunire in altra sede. Se tutto è stato fatto [illegible] condo le regole federali, l'ok scatterà dunque immediatamente. [illegible] l'ipotesi negativa non viene neppure presa in considerazione. Se [illegible] pareri [illegible] dovessero [illegible] favorevoli, dove andrete [illegible] giocare?**

**Risponde ancora Guidetti: «A**

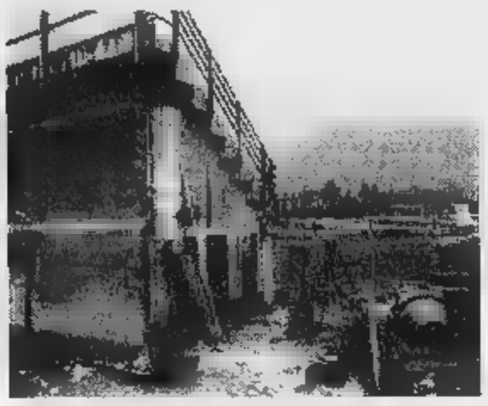

Nella foto [illegible] Reolon i lavori [illegible] adeguamento dello stadio di Borgosesia alla serie C Per domani è attesa la visita degli ispettori della Lega

**Borgosesia, non abbiamo alternative. Battute [illegible] parte, sono convinto che sia stato fatto tutto il necessario. Certo, finché [illegible] c'è il parere definitivo [illegible] [illegible] sempre qualche dubbio, ma sono sicuro che i lavori sono stati eseguiti correttamente [illegible] guendo le rigide norme previste per la serie C».**

**Comunque [illegible] solo cinque giorni prima della partita e quindi bisogna correre per non farsi trovare impreparati. Dopo la visita degli ispettori [illegible] dovrà pulire e sistemare tutto, perché già da domenica dovrà essere aperta al pubblico anche la nuova tribuna costruita dietro la porta sul lato di via Marconi.**

**[illegible] [illegible] tutto andrà per il verso giusto i granata di Domenicali avranno finalmente l'apporto del loro pubblico. [i. fo.]**

Da novembre [illegible] giugno Grignasco, Borgo e Serravalle ospitano 8 appuntamenti

# E il teatro popolare torna in scena

## *Il programma è completato da cinque concerti*

**GRIGNASCO. La valorizzazione del teatro popolare a livello interprovinciale. E' questo l'obiettivo che si è posta la «Compagnia dell'Olmo», associazione grignaschese presieduta da Pietro Pe[illegible] che ha organizzato una stagione davvero ricca di appuntamenti (tredici), che troveranno ospitalità in tre strutture della [illegible] Valsesia: «Società operaia» [illegible] Grignasco, «Pro loco» di Borgosesia e «Civico» di Serravalle.**

**L'iniziativa è stata presentata a Grignasco dai dirigenti della Compagnia dell'Olmo. Dopo il saluto del sindaco Mario Zanaroli, che si [illegible] complimentato per il ricco programma, Pesare [illegible] entrato nel dettaglio.**

**[illegible] appuntamenti teatrali sono otto, ai quali [illegible] devono aggiungere cinque spettacoli fra operetta, musica classica e leggera. Il debutto è previsto per [illegible] 14 novembre quando a Grignasco andrà in scena «Un'isola in cielo» proposta dal gruppo «Del Centro» di Borgo d'Ale. Il 12 dicembre la compagnia «La Goccia» di Novara proporrà «Joseph» alla Pro loco di Borgosesia. Per l'appuntametno successivo si deve passare al 1999: il 30 [illegible]o il teatro civico di Serravalle ospiterà «Maria Stuarda» della [illegible]pagnia di Tollegno.**

**Il 19 febbraio si tornerà [illegible] Grignasco dove I padroni di casa dell'Olmo manderanno in scena la «Passione», un lavoro che hanno già proposto in molti [illegible]tri piemontesi. [illegible] 20 marzo sarà [illegible] volta degli «Anonimi» di Scopello che ripeteranno il musical «Grease» la cui rappresentazio[illegible] estiva in Valsesia aveva ottenuto gran[illegible] successo.**

**Nel mese di aprile l'appuntamento è per il giorno 24 [illegible] la compagnia «Graffiti» di Gallilate impegnata in [illegible]: saranno famosi» sul palcoscenico [illegible] Serravalle.**

**Il 29 maggio il gruppo «Teatro esperimento» sarà protagonista in «La Bambola» alla [illegible] [illegible] Grignasco. Proprio la Bambola sarà portata in [illegible]na questo fine settimana (venerdì e sabato) alla pro loco di Borgosesia nell'ambito di un'altra rassegna. Chiusura il 12 giugno con [illegible] venite gente» [illegible] Grignasco con ancora impegnati i ragazzi della «Goccia».**

**I cinque concerti sono invece tutti in calendario al teatro della Società operaia [illegible] Grignasco. [illegible] le date: 28 novembre il duo «Gaboli-Zamponi»; 19 dicembre il quartetto «De Joans»; 9 gennaio il duo «Stangalino-Fra[illegible]schina» col pianista Parego; 16 gennaio [illegible] solista Andrea Veronese; 27 marzo [illegible] il duo «Gaboli-Zamponi».**

**Il biglietto d'ingresso sarà unico per tutti gli spettacoli e costerà 20 mila lire. Sono inoltre stati messi in vendita «pacchetti» per sei appuntamenti a scelta al prezzo di 100 mila lire (60 mila per gli under 14 e per chi ha più [illegible] 65 anni). [i. fo.]**

Pietro Pesare e il sindaco [illegible] Grignasco [illegible]


La *Vega SrL*, Agenzia IBM per l'AS/400, indice un

**corso di programmazione su elaboratore IBM AS/400, linguaggio RPG400.**

Le sessioni si terranno in prima serata nei mesi di novembre e dicembre presso i locali ASCOM *"Associazione Commercianti della Provincia di Vercelli"*

Si richiede ai partecipanti una preventiva esperienza di base di programmazione [illegible] la disponibilita' presso la propria abitazione di un Personal Computer con W95 installato.

Il corso, a pagamento,e' propedeutico alla selezione e

**assunzione di due o piu' persone**

da inquadrare successivamente con regolare contratto presso la Societa'Vega e altre primarie Aziende di Informatica con la funzione di programmatore Junior.

Per maggiori informazioni rivolgersi alla ASCOM segreteria dei corsi Via Duchessa Jolanda, 26 , Vercelli, tel. 0161/250045.

Vega Srl, S.S. 230, n. 1, Caresanablot (VC)- 0161/217479


AD AILOCHE [illegible] CENA MEDIOEVALE

### [illegible] Dal «pasticcio [illegible] sparagi» alla «zucca [illegible] morselli»

**AILOCHE. Tutto esaurito alla «Dea Bendata» [illegible] Ailoche per la cena medioevale organizzata sabato sera. La coreografia [illegible] i piatti proposti dallo staff di [illegible]a Cinque hanno colpito nel segno tanto che la direzione del locale ha annunciato nuovi appuntamenti di questo genere per accontentare le numerose richieste. I piatti sono [illegible]ati serviti secondo lo [illegible] del medioevo e tutti i commensali hanno cenato senza l'ausilio delle posate: a disposizione... soltanto le mani, accuratamente lavate dai camerieri dopo ogni portata. Caratteristico anche il menù: dai «crostoni di fricassea», [illegible] «pasticcio di sparagi», alla crema di «zucca [illegible] morselli» alle «virdure varie», fino ai «Pasticci dolci», tutto accompagnato da «polvere [illegible] vino d'ippocrasso». [i. fo.]**

JUNIOR

# Datevi alla macchia.

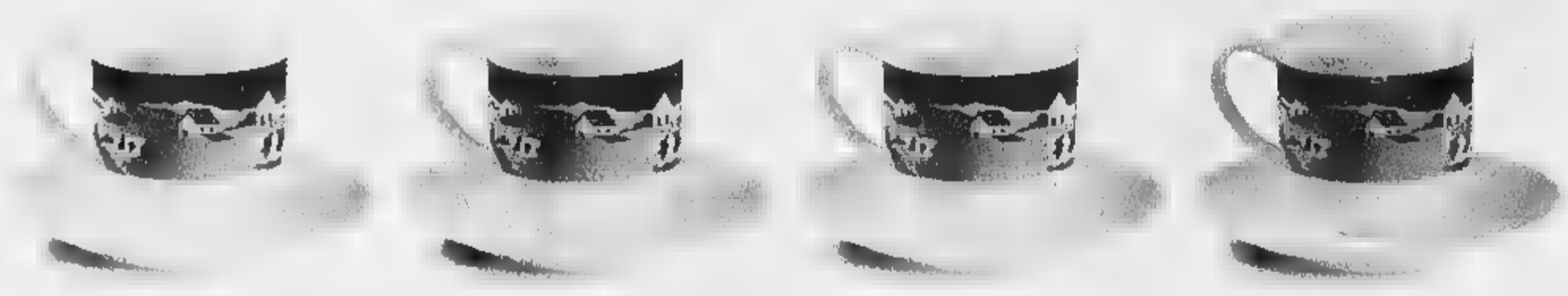

Scappate con le Tazzine della Centrale.

Centrale del Latte di Torino
Per noi qualità centrale.

Da oggi c'è più gusto
a macchiare il caffè
con il latte a lunga conservazione
della Centrale.
Perché in regalo c'è
il bellissimo set
di quattro tazzine da caffè
in porcellana decorata.
Perciò datevi alla macchia.
Bastano 60 punti per scappare
con le Tazzine della Centrale.

Solo con il Latte U.H.T.
lunga conservazione
Piemonte, Torino
e Tapporosa.

Trovate i punti tutte le confezioni
del Latte U.H.T. a lunga conservazione.
La promozione scade il 28/2/99.
Leggete il regolamento sulla scheda
raccogli punti che trovate sul punto vendita.

Aut. Min. n. 6/151836/98

# Abbonamenti: nuovo numero telefonico

*Il nuovo numero* ***sostituisce ogni numero precedente.***

*È a disposizione per rinnovi, scadenze, sospensioni e riattivazioni, segnalazioni e informazioni su tariffe e modalità di pagamento e per qualsiasi altra esigenza inerente l'abbonamento a La Stampa e Specchio.*

***Orari** del servizio telefonico con operatori: da lunedì a venerdì: ore 9-12,30 e 14-18, sabato: ore 9-12,30*

***Fuori orario,** 24 ore su 24, è attivo un servizio informazioni completamente automatico.*

www.lastampa.it/abbonamenti • E-mail: abbonamenti@lastampa.it

LA STAMPA E DI SPECCHIO

**011.56381**

IL NUOVO SERVIZIO TELEFONICO ABBONAMENTI DE LA STAMPA

**INVITO AGLI ABBONATI**

*Si pregano i signori abbonati di prepararsi a comunicare sempre il proprio codice abbonato (il numero composto da 7 cifre in alto a destra sull'etichetta), che permette di identificare subito nominativo, indirizzo e situazione del contratto, senza possibilità di errori o malintesi.*

***Grazie***
***per la collaborazione.***

E intanto il sindaco Baresi pensa ad accorpare i Comuni della valle Elvo

# Nasce il centro polifunzionale

## *Occhieppo Inferiore, investito 1 miliardo*

Un centro polifunzionale per garantire ai cittadini un punto di ritrovo comune, dove organizz- manifestazioni, dibattiti, mostre attività per tempo libero.

Presto ad Occhieppo Inferiore sorgerà una nuova struttura: grazie ad un mutuo avviato con la Cassa depositi e prestiti poco meno di un miliardo, verrà realizzato l'ambizioso progetto che andrà ad inserirsi in un'area già dedicata allo sport alla vita sociale. Il centro verrà costruito nella che già ospita il Salute», palestra, di calcio (cui aggiungerà presto il secondo) che si sviluppa su mila metri quadrati.

E' un paese modello quello di Occhieppo Inferiore; il sindaco, Fiorenzo , così lo descri- elencando tutti i servizi cui dispone: «Dal nido alle medie inferiori, con tanto di mensa scolastica e pre post orario alle elementari, che significa bambini guardati dalle 7,30 18, m nulla. E poi, ancora, i doppi servizi di bus per non tenere troppo in giro i ragazzi».

Ma pur essendo soddisfatto del «benessere sociale» raggiunto, il primo cittadino di Occhieppo Inferiore ha ben presente i problemi che potrebbero turbare i suoi cittadini.

«Lo Stato decentra e riduce i suoi contributi - spiega Baresi - . La scorsa mi sono incontrato con gli altri quattro paesi della Comunità montana valle Elvo: il costo socio assistenziale passato '90 ad oggi 7.500 lire pro capite a 45 mila. E questa differenza evidenzia problema sociale: il forte incremento di assistenza pubblica ai giovani che credo in parte imputabile affettive familiari. I servizi che abbiamo messo insieme mirano ad alleggerire la situazione, ma da soli la possono certo risolvere».

E sempre a questo proposito aggiunge: «Stiamo lavorando anche per gli anziani: l'obiettivo è quello di una sorta di "ala" nostra al Cerino Zegna, e nel futuro dovrà pensare all'ospizio diurno per chi può re- a casa sua se sollevato dai problemi quotidiani».

a proposito dei tagli di contributi regionali statali, Fiorenzo Baresi sta già riflettendo sul futuro dei piccoli Comuni: «Le leggi attuali mi inducono pensare che tutto questo abbia scopo: eliminare i Comuni sotto i 10 mila abitanti. Gestioni accorpate riducono i costi. I tempi non sono maturi, ma pensare seriamente ad un buon "consorzio" più paesi mi pare importante quanto inevitabile».

**Sandigliano**

Occhieppo Inferiore presto sorgerà un nuovo centro polifunzionale

**Taviglia**

### *Riscaldamento «ecologico»*

Entra nella fase operativa il progetto per un impianto di teleriscaldamento a cippato proposto dall'amministrazione comunale di Taviglia- no. La Comunità montana Bassa Valle Cervo intende infatti affidare un incarico professionale per la progettazione preliminare.

L'iniziativa, detto, parte dal Comune di Taviglia- no che ha lanciato l'idea di riscaldare gli uffici pubblici attraver- un impianto alimentato a cippato di legna. Il progetto è finanziato in parte con fondi della Regione e in parte dalla Comunità montana e da Taviglia- no prevede una spesa 310 milioni.

I professionisti interessati dovranno presentare la documentazione negli uffici della Comunità montana, ad Andor- no Micca, entro il 12 novembre: sono richiesti tra l'altro il curriculum professionale e il nominativo del coordinatore nel ca- professionisti riuniti in gruppo di lavoro per l'esecuzione del progetto. [r. mo.]

**IN BREVE**

**Andorno**

**In un appartamento rubati orologi antichi**

Una piccola collezione di chi orologi, valore di oltre 20 milioni, scomparsa dall'abitazione andornese di P. P.. I ladri entrati nell'appartamento attraverso una finestra. Un altro furto in di B. M., di Vigliano, cui sono stati rubati due tv color, alcuni gioielli diversi monili d'oro. [f. p.]

**Campiglia**

**San Giovanni, appalto per la manutenzione**

La Comunità della Bursch ha pubblicato bando di gara per la manutenzione straordinaria del complesso San Giovanni. L'importo base d'asta è di milioni (per la fognaria e la depurazione delle acque). Il termine scade il 10 novembre. [r. mo.]

**Masserano**

**Era senza documenti Espulso marocchino**

Fermato dai carabinieri Hamed Mujahid, 23 anni, domiciliato Masserano, stato trovato pri- di documenti del permesso soggiorno: nei oi confronti iniziata la procedura espulsione. Inoltre è stato segnalato alla prefettura J. A., marocchi- residente a Novara, trovato con 14 grammi di hashish in ta- . [f. p.]

**Pollone**

**In biblioteca si presenta il libro «La vita amica»**

Venerdì alle 21, in biblioteca, Pier Paolo Benedetto presenta il libro «La vita amica», sul Fondo Edo Tempia. [g. co.]

A Sandigliano

# L'antifurto tradisce i banditi

SANDIGLIANO. A circa an- dal colpo compiuto al magazzino della Acquadro, un'altra azienda di dolci, la Griss Dol, è entrata nel mirino dei ladri, costretti però alla fuga all'arrivo del proprietario. La zo- la stessa di allora: il polo industriale lungo la Trossi, tra Gaglianico e Sandigliano. banditi hanno agito poco prima delle 23 di domenica: hanno tagliato un gruppo di fili esterni, che pensavano alimentassero telefoni antifurto dell'azienda. Ma l'impianto d'allarme scattato ugualmente, e i ladri, spiazzati, hanno rimediato spruzzando una tossica sulla sirena, distruggendo a colpi di spranga la centralina dell'impianto. Ma precauzione s'è rivelata inutile, perché il sistema d'allarme collegato al telefono del proprietario era già entrato funzione.

Il titolare dell'azienda ha deciso di andare in fabbrica per vedere che stava succedendo. Quando si accorti stati scoperti, i ladri fuggiti. Gli uomini della Questura hanno trovato un cancello e un portoncino forzati e le inferriate alcune finestre divelte. Inoltre gli agenti hanno rinvenuto altro materiale che poteva servire per neutralizzare il sistema d'allarme, tra cui alcuni stracci, scala di alluminio, due sacchetti di cemento a pre- rapida una tanica vuota da litri. Inutili, finora, le ricerche dei banditi. [f. p.]

A Gaglianico

# Un successo il week end di «Aage»

GAGLIANICO. E' stato un suc- l'avvio di «Aage», l'esposizione dedicata al settore dell'artigianato e organizzata Biella Fiere. La manifestazione organizzata Studio Pr 75, resterà aperta al pubblico fino domenica 1° novembre.

Tutti rappresentati i settori merceologici distribuiti su 400 stand allestiti da 200 espositori: arredamento, abbigliamento, articoli per la casa, oggetti regalo, articoli per l'edilizia e prefabbricate, porte, infissi, scale, finestre, generi alimentari, prodotti sardi, vini, liquori, biancheria, maglieria, auto moto, pellicceria e articoli in pelle, coralli, impianti per riscaldamento, stufe e caminetti, arredogiardino, tende, lampadari, impianti di sicurezza, informatica, servizi fotografici, ristoranti, abiti da sposa, oreficeria. Nel secondo padiglione, inoltre, è stato organizzato un «Festival latinoamericano», il cui elemento più rappresentativo la gastronomia. Non mancano inoltre gli spazi dedicati alla solidarietà: a Biella Fiere c'è infatti uno stand allestito dal Fondo Tempia e dai giovani di «Tutti insieme per vita».

Questi gli orari di apertura della rassegna: dalle 15 23 il sabato, dalle alle 23 la do- i festivi, dalle alle 23 nei giorni feriali. Il costo del biglietto intero 8 mila lire e l'ingresso è gratuito per i bambini fino ai 12 anni. [f. p.]

I progetti del Comune: nel mirino le strade l'acquedotto

# «Passa dall'Euro-villaggio la rinascita di Sordevolo»

E' il progetto dell'Eurovillaggio la grande occasione di rilancio del paese. Ne è convinto il sindaco Pier Francesco Nicolo, che parla dei futuri investimenti del Comune e altre opere che renderan- più vivibile Sordevolo.

Di una delle iniziative più interessanti abbiamo parlato settimana scorsa: all'associazione Alpina sarà una parte del parco ex Ambrosetti, dove saranno costruiti due campi tennis, un ristorante e un bar. proprio alle associazioni il riconoscimento del primo cittadino: «Vorrei ringraziarle tutte. Si stanno attivando e rinnovando, e mi sembra giusto sottolinearlo. Un paese "esiste" nella misura in cui i suoi abitanti lo vivono. Apprezzo la collaudata volontà organizzativa dell'Alpina l'impegno della Pro loco, che sta preparando interventi mirati a far rinascere i negozi. In questo modo, non mo più costretti ad andare altrove per fare acquisti. Anche l'associazione sportive ha idee che non mancheranno di sortire effetti positivi, soprattutto per i giovani. La banda musicale capace sostenere ogni confronto e gli Alpini sono una vera istituzione, sempre disposti a dare una mano a chiunque lo chieda».

perché manca in paese un luogo aggregazione, come un Centro d'incontro? Risponde il sindaco: «Non manca solo quello. Anche il dovrebbe tornare ad fruibile. Sono certo di capito dei sordevolesi: i soldi del bilancio, purtroppo, non ci consentono investimenti che vadano oltre le opere primarie necessità. Si solo di pazientare: sono sicuro che l'Eurovillaggio cui siamo capofila ovvierà a tutti questi limiti, e lavorerà anche in quella direzione».

E passiamo ai aperti, da poco chiusi. L'elenco delle opere pubbliche è abbastanza lungo. Racconta Pier Francesco Nicolo: «Abbiamo sistemato asfaltato strada (250 milioni di spesa) quella che noi chiamiamo "Roggia", danneggiata dall'alluvione. Si tratta di una conduttura che dall'Elvo, nel passato, portava acqua a le industrie, e che ancora oggi riempie le tipiche "vasche" in pietra. L'opera costerà circa 700 milioni, ma a monte può lavorare soltanto pochi mesi l'anno, considerata l'altitudine».

Altri interventi fatti sulle tubature dell'acquedotto in varie del paese. Sono stati ristrutturati gli alpeggi comunali «Muanda» e «Serrabella»; i 17 alloggi nell'ex casa Gastaldi sono alle rifinitu- conclusive (costo 2 miliardi 300 milioni). programma, poi, ci il rifacimento dell'asfalto lungo le strade comunali e la sistemazione quelle cubettate (80 milioni).

Attraverso la Comunità montana verrà rimessa a nuovo la strada strada Buggi. Sono poi previsti il rifacimento del muro lungo via Santa Marta milioni) e la sistemazione dell'ala a levante del cimitero (360 milioni). [d. sa.]

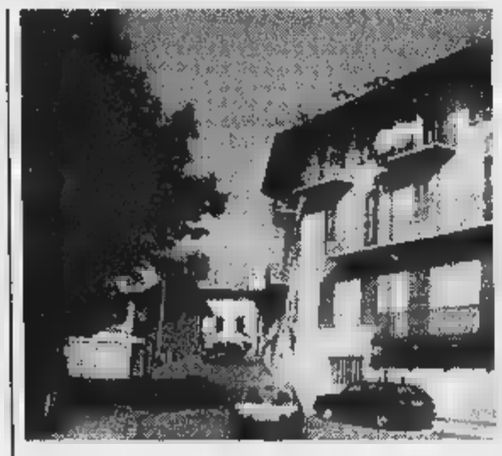

Sordevolo scommette sul progetto del turismo «europeo», che potrebbe risolvere molti problemi del paese e di altri due centri della Valle Elvo Intanto proseguono i restauri strade e acquedotto

Sos al sindaco: più investimenti per la viabilità

# Cossato, diktat dei Verdi La crisi non è scampata

COSSATO. La verifica di maggioranza di venerdì è risolutiva: l'assessore viabilità e all'ambiente, Giuliano Mosca, resta alla sua scelta di «dimissioni irremovibili», mentre gruppo dei Verdi valuterà nei prossimi giorni se ci saranno le condizioni per rimanere al governo.

«Abbiamo sollevato questioni fondamentali, che riguardano il metodo di lavoro e le garanzie economiche - sottolinea il capogruppo degli ecologisti, Ermanno Borio -, affinché proceda a investimenti nel settore della viabilità proporzionali alla loro importanza».

La posizione degli ambientalisti non è ancora ben delineata e lo spettro crisi non sembra allontanarsi. I nodi da sciogliere principalmente : sostenere risorse adeguate il settore delle (e nella fattispecie piano urbano del traffico, quantificandone ci- fra) coinvolgere direttamente l'assessorato all'ambiente, di cui Mosca responsabile, nella progettazione degli interventi carattere urbano. soluzioni - afferma Borio - Scaramal ha condiviso parole, e che valuteremo nel breve periodo si tradurranno in fatti concreti. Nel contrario si potrebbe arrivare an- rottura». [c. gi.]

L'assessore Giuliano Mosca, dei Verdi di Cossato, ha confermato le dimissioni

Tra novembre e dicembre 3 grandi voci al Teatro Barbieri e in Auditorium

# Tornano le regine del blues

## *A Vercelli e Gaglianico il nuovo Festival*

**VERCELLI.** La città sta vivendo la sua stagione d'oro per il blues. Determinante è stato il primo Vercelli Blues Festival ed ora ci sarà «Blues al femminile». Il denominatore comune rimane l'interpretazione dell'animo nero, la nazionalità statunitense delle performers - considerando i nomi eccellenti scelti - la garanzia di buoni spettacoli avallata dal Centro Jazz Torino. Ancora una volta si ritorna, grazie all'apporto dell'assessorato Cultura del Comune ed a Promovercelli, al palco più «raccolto» del Barbieri, dopo l'esperienza (non certo da tutto esaurito) dell'anno scorso al Civico. I concerti nell'area biellese si svolgeranno come sempre anche a Gaglianico, a cura dell'assessorato Cultura locale, all'Auditorium.

Non resta quindi che avventurarsi tra le pieghe del ghiotto menù, che senza dubbio è appetibile dai palati raffinati degli aficionados, da chi ascolta il blues in modo viscerale e (perchè no?) dai neofiti che vogliono farsi le ossa.

**AUDREY MORRIS.** A Vercelli: lunedì 9 novembre, ore 21; a Gaglianico: sabato 14 novembre, ore 21. Unica sfumatura bianca, sangue irlandese nelle vene, nata e cresciuta nel South Side di Chicago. In questo suo primo tour italiano, è accompagnata dal marito Stu Genovese, con cui ha registrato per la Fancy Faire la bella raccolta «Afterthoughts», carica di suggestioni, con brani come «Nobody» o «His Own Little Islands». Al basso c'è invece Nick Schneider: con la Morris, quest'ultimo ha inciso, per la Audiophile, l'album «Look Me Now».

Da sinistra Audrey Morris e Irene Reid, protagoniste di «Blues al femminile»

**IRENE REID.** A Gaglianico: sabato novembre, ore 21; a Vercelli: venerdì 4 dicembre, ore 21. E' di Savannah, Georgia. Da giovanissima cominciò a cantare il gospel nella chiesa battista. Alla scuola media ebbe parti di primo piano come soprano, nelle operette. E «per imparare più il blues» dovette scegliere la via dell'emigrazione nei meandri fumosi dei clubs della Grande Mela. La sua esperienza la portò, nella seconda metà degli Anni 40, sullo stage dell'«Apollo Amateur Hour», uno spettacolo che gli organizzatori del famoso teatro di Harlem, a caccia di nuovi talenti, realizzavano in quei tempi: fu il suo trampolino. Tra i maggiori risultati discografici c'è quel «Million Dollar Secret» registrato l'anno per l'etichetta di New York, Savant-High Note, che l'ha vista protagonista con l'accompagnamento, tra l'altro, di Charles Earland all'organo Hammond B3. Nel concerto del Barbieri si presenterà con William Phipps sax, Don Militello alle tastiere, Clarence Bean alla batteria e Geary Moore alla chitarra.

**ALGIA MAE HINTON.** A Gaglianico: sabato 12 dicembre, ore 21; a Vercelli: lunedì 21 dicembre, ore 21. Arriva dall'area pedemontana, a Sud Est degli Appalachi, in North Carolina. Snocciolerà, cantando, un rosario di ballate rurali (sorta di country nero) con chitarra suonata in stile fingerpicking. E con lei sarà il chitarrista armonicista Mike «Lightnin» Wells.

Oggi alle 21,15, con gli Amici del teatro di Sordevolo

# Per «Biellesi in scena» ultimo atto al Sociale

**BIELLA.** Ultimo atto per «Biellesi in scena», la rassegna dedicata al teatro amatoriale che da settembre è in cartellone tutti i martedì al Sociale Villani. Questa sera, il compito di chiudere la manifestazione è stato affidato agli Amici del teatro di Sordevolo, un gruppo giovane e vivace che da quindici anni calca le scene misurandosi con testi satirici e brillanti.

La serata, che ha inizio alle 21,15, è l'ultima di otto appuntamenti organizzati dall'assessorato alla Cultura in collaborazione con l'associazione Anniverdi. In novembre, in data ancora da definire, il cartellone avrà il suo epilogo con una conferenza, «Spettacoli dove e per chi?», durante la quale verranno premiati i vincitori della tredicesima rassegna teatrale regionale che si è svolta in estate.

Al Sociale gli «Amici del teatro» presentano «A l'è mei veine doe», di Mario Leoni, trasformato in due atti da Dino Belmondo. Per il filodrammatica si tratta della prima prova in dialetto piemontese, un'esperienza nuova scelta dai dieci protagonisti dopo aver recitato i testi di autori brillanti quali Feydeau, Wilde, Bisson ed altri

«Amici del teatro di Sordevolo» che recitano stasera al Sociale

Titolo originale della pièce era «Seconde noces», lavoro che fu rappresentato per la prima volta nel 1881. La trama ruota attorno alla singolare vicenda di Giuspin Poret che, abbandonato dalla prima moglie, si risposa con Luisa, ottima donna ma esasperata dal fatto di sentire continuamente il marito ricordarle virtù e pregi della ex-consorte. Il protagonista vorrebbe dare in sposa la figlia Rita al figlio del suo amico Cusma la ragazza è di parere contrario. E a complicare la situazione ci si mette anche il fratello di Giuspin, l'avvocato Enrico, che gli gioca uno scherzo feroce. E fra colpi di scena la commedia regala al pubblico anche alcune «pillole» di saggezza popolare. [p. g.]

## E NOTTE

### Biella

#### Il Premio Incisione

S'intitola «Incontro» e presenta le incisioni di Francesco Franco, Giacomo Soffiantino, Virgilio Tramontin e Remo Wolf. La rassegna, organizzata dal Premio internazionale Biella per l'incisione, si è inaugurata domenica a Villa Galvani a Pordenone e resterà aperta fino all'8 novembre.

### Vercelli

#### Live all'Oscar Wilde

Venerdì alle 22,30, all'irish pub Oscar Wilde, terranno concerto i componenti de La Scuola di Hokuto, provenienti da Alessandria.

### Vercelli

#### Suoni per Kastigo

Live, domani sera dopo le 22,30, all'Astoria Remake. Saranno in pedana, con un repertorio di cover, i Kastigo.

### Biella

#### I Nomadi in concerto

Conto alla rovescia per i Nomadi e la loro «Storia da raccontare». Il complesso si esibirà giovedì sera al Palasport. Le prevendite sono in corso dal Musichiere, da Paper Moon e alla Totoricevitoria Lux di Biella e da Disco d'oro a Cossato.

### Faletti band al Dragone

Al Dragon's pub di via Piemonte è per sabato dopo le 22,30 il concerto di Alessandra Faletti Quintet.

### Santhià

#### Il fuego al Beverly

Questa sera dopo le 21,30, al dancing Beverly Hills di casello autostrada Torino-Milano, i maestri di ballo Dany e Graziano, con il loro gruppo di animazione, terranno lezione di danza latina. Giovedì sera, stesso orario, suonerà il gruppo di Patrizia.

### Biella

#### Diapositive all'Iti

Gli amici di Avventure nel mondo hanno organizzato giovedì sera, nell'aula magna dell'Iti, una proiezione di diapositive sulla Nuova Zelanda. Enrica e Guido Baravaglio illustreranno il loro reportage. L'appuntamento è alle 21.

In cartellone anche recital di Bruno Canino

# Grande classica a Biella con il «Lodovico Lessona»

Dieci concerti «itineranti», nomi prestigiosi e collaborazioni con enti ed associazioni musicali. Il «Lodovico Lessona» annuncia una nuova stagione di appuntamenti che prenderà il via il novembre nel salone di Biverbanca (come tradizione vuole con il recital dei vincitori del Concorso internazionale pianistico «Viotti»).

Anche questa edizione della rassegna, sponsorizzata dalla Provincia, dal Comune, dalla fondazione Cassa di Risparmio di Biverbanca, prevede alcuni recital di grande richiamo. Martedì 24 si esibirà al teatro Sociale il pianista Bruno Canino con il «New art ensemble» mentre il marzo, per l'ultimo concerto, interverrà l'Orchestra d'archi italiana con il violoncellista Mario Brunello.

Le altre serate annunciate: il 12 dicembre nella chiesa di San Filippo si esibiranno il e l'orchestra del Gruppo vocale Armonia; il 12 gennaio sarà la volta pianista Michel Dalberto al teatro Sociale ed il 23, al circolo Sociale, recital del

Il pianista Bruno Canino

complesso vincitore al concorso internazionale di Pinerolo; il 6 febbraio sempre al circolo, pianoforte a 4 mani con Pinuccia Giarmanà e Alessandro Lucchetti, il tocca al Quartetto David mentre a ancora al circolo Sociale il 6 suona duo di Stefano e Giancarlo Guarino (pianoforte e violoncello) e il 13 sarà la volta del Trio Debussy. [p. g.]

## GIOCHIAMO AL LOTTO

### MASSIMI RITARDI

| | | | | | |
|---|---|---|---|---|---|
| BARI | 58 | 6 | 2 | 90 | |
| | 71 | 59 | 46 | | |
| CAGLIARI | | 64 | | | |
| | 117 | 73 | 70 | 66 | 64 |
| FIRENZE | 69 | | 83 | 86 | |
| | 60 | 59 | 56 | 53 | 53 |
| GENOVA | 51 | 26 | 10 | | |
| | 102 | 65 | 59 | 57 | |
| MILANO | 25 | 69 | 7 | | |
| | 51 | 50 | 50 | 44 | 43 |
| NAPOLI | 73 | 31 | 21 | | |
| | 60 | 58 | 53 | 52 | 51 |
| PALERMO | | 50 | 25 | 21 | |
| | 87 | 60 | 46 | 44 | |
| ROMA | 85 | 51 | 80 | 13 | |
| | 69 | 67 | | 40 | |
| TORINO | 5 | 26 | | | |
| | 86 | 67 | | 63 | |
| VENEZIA | 63 | 5 | 78 | 62 | |
| | 67 | 57 | 60 | 53 | |

### IL COMPUTER SUGGERISCE

**Ambi centrati.** Ambi centrati sul n. 41 di Milano. Ecco le 30 coppie su cui puntare. Il gioco va programmato per almeno 4 settimane consecutive come gli altri sistemi:

41-1 41-10 41-13 41-16 41-26;
41-74 41-2 41-20 41-89 41-18;
41-35 41-42 41-3 41-30 41-88;
41-28 41-75 41-21 41-4 41-40;
41-87 41-38 41-85 41-38 41-5
41-50 41-86 41-48 41-17 41-80.

**Ambate mature.** Sono ambate in scadenza d'uscita, infatti tra parentesi indichiamo la presunta scadenza in settimane:
Bari 36 (4); Cagliari 17 (4); Firenze 76 (0); Genova 71 (5); Milano 20 (2); Napoli 72 (5); Palermo 13 (2); Roma 56 (4); Torino 74 (4); Venezia 81 (2).

Per questa estrazione il computer ci consiglia i 40 ambi in frequenza sulla ruota di Firenze:

18-10 18-3 18-12 7-21 7-50;
18-71 18-8 18-42 7-31 7-16;
18-22 18-40 18-54 7-52 7-60;
18-49 7-18 7-58;
18-50 7-10 7-3 7-12;
18-31 18-16 7-71 7-8 7-42;
18-52 18-60 7-22 7-40 7-54;
18-16 7-84 7-49 7-86.

Per cadenza la lunghetta più in ritardo sviluppata per ambo e terno da giocare a Bari:

1-11-21 21-71-81 51-61-71;
1-31-41 21-1-11 51-81-1;
1-51-61 31-41-51 51-11-21;
1-71-81 31-61-71 51-31-41;
11-21-31 31-81-1 61-71-81;
11-41-51 31-11-21 51-1-11;
11-61-71 41-51-61 61-21-31;
11-81-1 41-71-8 61-41-51;
21-31-41 41-1-11 71-81-1;
21-51-61 41-21-31 71-11-21.

### SUPER ENALOTTO - CACCIA AL JACKPOT

**Combinazione normali e sistemi integrali**

L. 1500 — 5 - 11 - 28 - 34 - 66 - 90
15 - 21 - 38 - 44 - 68 - 19
2 combinazioni

L. 5600 — 18 - 39 - 41 - 9 - 19 - 45 - 71 - 84
7 combinazioni

L. — base fisse prese 1 a 1 = 37 - 82 - 1 - 60
combinazioni — varianti = 17 - 34 - 76 - 71 - 87 - 84 - 82 - 9

Statistiche a cura della ... n° ... di Torino e Liliana Miola, via Viana 27, Candelo.

## AL CINEMA

**BIELLA**

**IMPERO.** Inf. tel. 015-22.736 - 31.... **Gallo cedrone** di e con Carlo Verdone, Regina Orioli. Ore 12.000; 10.000.

... tel. 015-22.735 - 31.312. OGGI RIPOSO.

... Inf. tel. 015-22.735 - 31.312. Serata organizzata dal Comune di ....

... Inf. tel. 0163-22.698. OGGI RIPOSO.

**CORSO**

**SPLENDOR.** CHIUSO.

**IL PRIMAVERA.** Inform. tel. ... OGGI RIPOSO.

... RIPOSO.

... OGGI RIPOSO.

... tel. 015-767.323. OGGI RIPOSO.

**SALA COMUNALE.** CHIUSO.

**IDEAL.** Inf. tel. 0339-240.53.69. ... RIPOSO.

... Inf. tel. 015-242.31.18. CHIUSO.

**DESA.** Tel. 0161-828.600. OGGI RIPOSO.

**SETTORIVA.** Tel. 0163-54.265. OGGI RIPOSO.

**ASTRA.** Inf. or. tel. 0161-255.045. OGGI RIPOSO.

**NUOVO ITALIA.** ... tel. ...-257.744. Inf. spett. ... 0161-69.633. **Storie** ...nore di J. Stubr. Ore 21,20 spettacolo unico. Ingresso con ....

**PRINCIPE.** Inf. tel. 0161-259.047. OGGI RIPOSO.

... Inf. ... tel. 0161-250.845. **... cedrone**, di e con Carlo Verdone, Regina Orioli. Ore: 21,45. L. 12.000; 10.000.

... Inf. tel. 0161-215.018. OGGI ....

**LUX.** Inf. tel. 0161-213.375. ... RIPOSO.

**BARONEGI.** Via Parini 1. CHIUSO.

**TEATRO** ... Inf. tel. 0161-255.544. CHIUSO.

... Via G. Ferraris 103. CHIUSO.

SCEGLI IL CINEMA
Dove c'è fantasia per la tua fantasia.

## NELLE SALE DI TORINO

**ADUA 200** c. G. Cesare 67, tel. ... **Racconto d'autunno**, di E. Rohmer. Or.: 16; 18,10; 20,20; 22,30.
**ADUA 400** c. G. Cesare 67, tel. ... **Gallo cedrone.** Or.: 15; 16,55; 18,50; 20,45; 22,45.
... MULTISALA c. V. Emanuele II 52, tel. 547.007. *Sala 1:* Anteprima ad inviti del film: **La leggenda ... pianista sull'oceano**. *Sala 2:* ... Or.: 16; 18,10; 20,20; 22,30. *Sala 3:* **Sliding Doors.** Or.: 16; 18,10; 20,20; 22,30.
... c. Sommeiller 22, tel. 581.7190. **Delitto perfetto (A perfect murder).** Or.: 16; 18,10; 20,20; 22,30.
**CAPITOL** via San Dalmazzo 24, tel. 540.605. **Gallo cedrone.** Or.: 16; 18,10; 20,20; 22,30.
**CENTRALE** v. C. Alberto 27, tel. 540.110. **Lola corre.** Or.: 15,50; 17,30; 19,10; 20,50; 22,30.
**C. CHAPLIN 1** v. Garibaldi 32/a, tel. 436.07.23. **L'uomo che sussurrava ai cavalli.** Or.: 15,30; 16,45; 22.
**C. CHAPLIN 2** v. Garibaldi 32/a, tel. 436.07.23. **Il Pap'occhio.** Or.: 16,30; 18,30; 20,30; 22,30.
**CIAK** c. Giulio Cesare 106, tel. 232.029. **The Truman Show.** Or.: 16; 18,10; 20,20; 22,30
**CRISTALLO** v. Gobo 5, tel. 650.71.00. **Il signor Quindicipalle.** Or.: 16; 18,10; 20,20; 22,30.
**DORIA** v. Gramsci 9, tel. 542.422. **Tutti pazzi per Mary.** Or.: 15,15; 17,40; 20,05; 22,30.
**ELISEO GRANDE** p. Sabotino, tel. 447.52.41. **Gallo cedrone.** Or.: 15; 16,55; 18,50; 20,45; 22,45.
**ELISEO BLU** piazza Sabotino, tel. 447.52.41. **Così ridevano.** Or.: 15; 17,30; 20; 22,30.
**ELISEO ROSSO** p. Sabotino, ... 447.52.41. **Godzilla.** Or.: 15; 17,30; 20; 22,30.
... p. Vittorio Veneto 5, tel. 817.16.42. **Radicfreccia.** Or.: 14; 16,10; 18,20; 20,30; 22,40.
**ERBA 1** c. Moncalieri 241, tel. 661.54.47. **Dark City.** Or.: 20,30; 22,30.
**ERBA 2** c. Moncalieri 241, tel. 661.54.47. **Obsession.** Or.: 20,15; 22,30.
**ETOILE** v. B. Buozzi ang. v. Roma, tel. 530.353. **L'uomo che sussurrava ai cavalli.** Or.: 15,30; 18,45; 22.
... Po 30, tel. 817.83.23. ...
**FIAMMA** c. Trapani 57, tel. 385.2057. **Small Soldiers.** Or.: 15; ... 20; 22,30.
**IDEAL** c. Beccaria 4, tel. 521.4316. **Il signor Quindicipalle.** ... 16; 18,10; 20,20; 22,30.
**KING** v. Po 21, tel. 812.59.96. **Sliding Doors.** Or.: 16; 18,10; 20,20; 22,30.
**KONG** v. S. Teresa 5, ... 534.614. **Character.** Or.: 15; 17,30; 20; 22,30.
**LUX** Gall. S. Federico, t. ... **Armageddon - ... finale.** Or.: 15,50; 19,05; 22,20.
**MASSIMO UNO** v. Montebello 8, t. 817.10.46. **Racconto d'autunno.** (Francia, 1998 102' versione originale sott. it.). Or.: 16,30; 18,30; 20,30; 22,30.
**NAZIONALE 1** v. Pomba 7, t. 812.4173. **Gallo cedrone.** Or.: 15; 16,50; 18,40; 20,30; 22,35.
**NAZIONALE 2** v. Pomba 7, tel. 812.4173. **Godzilla.** Or.: 15; 17,30; 20; 22,30.
**OLIMPIA 1** v. Arsenale 31, tel. 532.448. **Sliding Doors.** Or.: 16; 18,10; 20,20; 22,30.
**OLIMPIA 2** v. Arsenale 31, tel. 532.449. **City of Angels.** Or.: 15,15; 17,40; 20,05; 22,30.
**REPOSI** v. XX Settembre 15, tel. 531.400. *Sala 1:* ... **perfetto.** Or.: ... 17,50; ... 22,30. *Sala 2:* **Small Soldiers.** Or.: 15,45; 18; 20,15; 22,30. *Sala 3:* **The Truman Show.** Or.: 16; 18,10; 20,20; 22,30. *Sala 4:* **La spada magica.** Or.: 14,30; 16,30; 18,30; 20,30; 22,30. *Sala 5 Lilliput:* **Elizabeth.** Or.: 15,15; 17,40; 20,05; 22,30.
**ROMANO** Gall. Subalpina, tel. 562.01.45. **Così ridevano.** Or.: 15; 17,30; 20; 22,30.
**STUDIO RITZ** v. Acqui 2, tel. 819.01.50. **Elizabeth.** Or.: 15; 17,30; 20; 22,30.
**VALENTINO 1** Teatro Nuovo c. d'Azeglio 17, tel. 650.02.05. **Vampires.** Or.: 20,20; 22,30.
**VITTORIA** via Roma 336, t. 5621789. **Sei giorni sette notti.** Or.: 16; 18,10; 20,20; 22,30.

**TEATRO REGIO.** Stagione d'Opera 1998-99. Inizio vendita dei biglietti per i primi cinque titoli in cartellone: **Don Giovanni, Don Pasquale, Il Trionfo del Tempo e del Disinganno, Le Comte Ory** (in luogo di **Semiramide**) e **La Bisbetica domata.** Biglietteria (ore 10,30-18). Per informazioni telefonare 8815.241/242.

Specchio della Stampa
In ... sabato ... ottobre

✓ ***Italia multietnica.*** *Le nostre città hanno cambiato faccia. Ma come si vive da stranieri in Italia? Un grande reportage sugli immigrati che ce l'hanno fatta.*

✓ ***Auto, il giocattolo ... cambiò la vita.*** *Quello che all'inizio ... considerato soltanto come uno stravagante passatempo è diventato l'invenzione che ha trasformato il mondo. Passiamo in rassegna tutti i modelli che hanno fatto storia.*

✓ ***E il vocabolario creò l'italiano.*** *Dopo la Crusca, dopo la riforma manzoniana e dopo il primato della lingua parlata è in arrivo una nuova rivoluzione per il nostro idioma: quella elettronica. Ecco uno straordinario strumento per tutti: "Disc Compact" ... Specchio della prossima settimana.*

✓ ***Vigogna, il tesoro delle ...*** *La stoffa più preziosa del mondo si ... col pelo di un piccolo animale sudamericano. Vi raccontiamo come ... stato scongiurato il pericolo che si estinguesse.*

✓ ***Trompe-l'oeil, ... inganno.*** *Guida ... una tecnica artistica intrigante ... antichissima, basata sui giochi prospettici che creano profondità e spessori. Oggi tornata in auge con l'aiuto della tecnologia.*

## *Dall'8 al 13 febbraio '99*

# LA STAMPA IN CLASSE

è il grande progetto didattico (N.I.E.)
riservato quest'anno esclusivamente ai ragazzi
delle **scuole medie inferiori,**
che si propone con nuove
schede di lavoro.

Porta alla lettura critica del giornale, avvalendosi di esercizi che ne aiutano la comprensione.

L'insegnante che desidera aderire al progetto dovrà compilare **con precisione** il tagliando qui sotto pubblicato.

Tale tagliando dovrà pervenirci entro il **21 novembre p.v.**, solo dopo che l'insegnante abbia ben definito:

- il numero degli studenti partecipanti;
- il numero delle copie da acquistare;
- l'indirizzo, preciso e dettagliato, dell'edicola dove avverrà l'acquisto.

Il materiale per sviluppare gli esercizi sarà inviato gratuitamente alle classi aderenti entro fine gennaio '99.

Le copie di LA STAMPA riferite al progetto **dovranno essere acquistate** dagli studenti **ogni giorno dall'8 al 13 febbraio 1999 compresi***.

LA STAMPA IN CLASSE - Compilare chiaramente in stampatello

SCUOLA MEDIA:
*(scrivere per esteso il nome della scuola)*
Classe Via N°
Città Prov. C.A.P.
Tel. / Preside
*(pref. numero)*
Nome e cognome dell'insegnante
N° allievi partecipanti N° COPIE CHE ACQUISTERANNO (previsione realistica)

NOME DELL'EDICOLA DOVE AVVERRÀ L'ACQUISTO
Via N°
C.A.P. Città Prov. Tel. /
*(pref. numero)*
Nome e cognome del TITOLARE DELL'EDICOLA

LA STAMPA

**Il tagliando dovrà pervenire entro il 21 novembre 1998, per FAX al n° 011-568.24.96**

**N.B. Sono necessarie precisione e completezza dei dati, con particolare riguardo al "n° copie/acquisto" (la previsione deve essere realistica) e al "nome e indirizzo edicola": per quest'ultimo dato suggeriamo di prendere contatto con l'edicola scelta. Ricordare poi agli studenti di effettuare l'acquisto unicamente presso tale edicola.**

*** Il progetto ha piena validità didattica solo se sviluppato tutti i 6 giorni: gli studenti sono pertanto invitati a recarsi in edicola quotidianamente.**

**AVVERTENZA: Non verranno accettati tagliandi incompleti o compilati in modo generico.**

Per informazioni: Numero Verde **167-243614**

**ATTENZIONE: Per le SCUOLE MEDIE SUPERIORI c'è il grande concorso giornalistico**

# In qualsiasi momento.

Lo sappiamo, desiderate che le vostre spedizioni vengano consegnate velocemente e arrivino proprio all'ora prestabilita. E vorreste anche scegliere personalmente i tempi di ritiro e consegna. Quello di cui avete bisogno è un esperto in grado di rispondere a tutte le vostre domande. E TNT ha proprio quello che cercate: più di 50.000 esperti in oltre 200 paesi e un grande rispetto per la puntualità. Ogni settimana, consegnamo circa 10 milioni di spedizioni per le quali il fattore tempo è essenziale. L'importante, infatti, è che documenti, posta, pacchi e merci arrivino in orario. E con TNT potete esserne sicuri. Volete scoprire cosa vi può offrire TNT? Chiamateci: allo 011-2226111 per i servizi di trasporto espresso e posta internazionale, oppure allo 02-33231111 per i servizi logistici. O visitate il nostro sito Internet: www.tnt.it.

**Global Express, Logistics & Mail** TNT

Finalmente, al terzo tentativo, prima vittoria interna della squadra biellese

# Con Ribeiro l'Ing prende il volo

## *Pozzuoli ko 91-81 in un match spettacolo*

**BIELLA**. Hanno dovuto attendere la terza partita casalinga, gli appassionati biellesi di basket, per assistere alla prima vittoria interna della loro squadra. Tanta pazienza, però, è stata premiata e i 2300 spettatori presenti domenica al palazzetto, non solo sono stati testimoni dello storico successo per 91 a 81 a spese del Pozzuoli ma, soprattutto nel primo tempo, hanno potuto seguire una partita divertente e spettacolare.

Dopo lo show iniziale di Fabio Riberio, autore di 7 punti consecutivi, è salito in cattedra Nate Erdmann. Ben coadiuvato da Blair, Compagni, Muzio, Sorrentino, Raggi, Minessi e Volpato, l'americano della Fila ha messo a segno 3 centri su 4 tentativi dalla distanza e 4 «bombe» su altrettanti tiri dalla linea dei 6 metri.

«Abbiamo interpretato la partita nel modo giusto e il punteggio di 54 a 35 con cui si è chiuso il primo tempo ha rispecchiato i valori visti in campo - dice coach Federico Danna -. Nella ripresa invece non abbiamo più trovato il giusto ritmo, abbiamo sciupato troppi palloni ed abbiamo allentato la difesa. Comprensibile quindi il recupero dei campani anche se il risultato finale di 91 a 81 ci sta un poco stretto. Abbiamo vinto grazie ai 34 punti di Erdmann ma anche per merito delle prestazioni di tutti gli altri giocatori che, a turno, sono stati determinanti. Zamberlan, in vista anche dell'impegno di giovedì a Sassari, è rimasto in panchina per non peggiorare la discopatia che lo ha tormentato per tutta la scorsa settimana».

Esordio positivo per Fabio Ribeiro che ha dimostrato di essere molto utile al gioco della Fila Biella anche se è calato vistosamente alla distanza. «Mi è stato detto che questa era una partita importante per i tifosi biellesi e sono contento che questa vittoria sia coincisa con il mio esordio - ha dichiarato il brasiliano -. Purtroppo la mia condizione atletica non è al meglio, ma cercherò di mettermi al passo con i compagni al più presto».

Pienamente soddisfatto anche il presidente Alberto Savio. «La squadra del primo tempo ha dimostrato di poter vincere contro qualsiasi avversario - afferma il patron rossoblù -. Questa vittoria è preziosa per la nostra classifica ma anche e perchè i ragazzi l'hanno ottenuta con il cuore».

Per Filippo Volpato, vincere contro Pozzuoli è stato come uscire da un incubo. «A Pesaro, dove ho militato per sei stagioni, ho giocato la più brutta partita della mia carriera e questo pensiero mi ha accompagnato per tutta la settimana - dichiara il numero nove rossoblù -. Questa vittoria è molto importante perchè ottenuta contro giocatori esperti come Lulli, Guerra e Faggiano e mostri sacri come Smith, Jones e Richmond».

Proprio Charles Smith, l'avversario più temuto alla vigilia per i 25 punti e i 10 assist messi a segno otto giorni prima contro il Forlì, è risultato il peggior giocatore in campo realizzando nemmeno un punto nei 26 minuti in cui è stato impiegato. Ben controllati da Ribeiro, Compagni e Blair, i lunghi campani (Jones, pericoloso solo nella ripresa, e Richmond, condizionato dai falli), non hanno inciso più del previsto sulle sorti dell'incontro.

«Sono contento per Ribeiro e per Erdmann - conclude Joseph Blair -. Hanno dimostrato tutto il loro valore. Dobbiamo però ancora lavorare molto per evitare momenti di indecisione, come quelli passati in avvio di ripresa che rischiano di compromettere il buon esito delle partite». **[w.d.b.]**

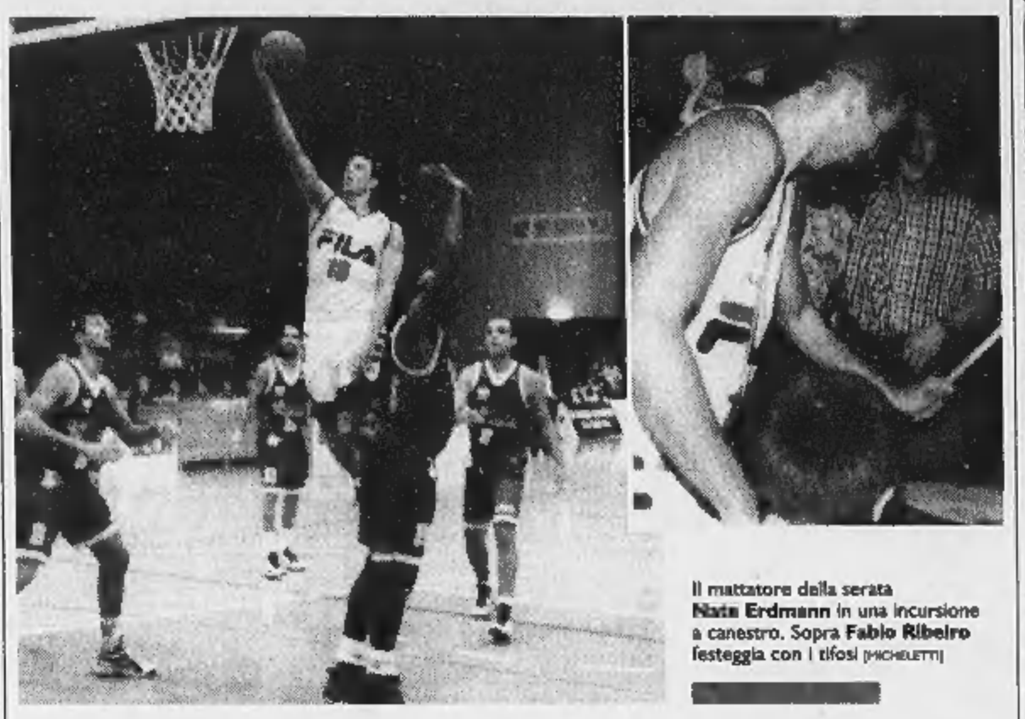

Il mattatore della serata **Nate Erdmann** in una incursione a canestro. Sopra **Fabio Ribeiro** festeggia con i tifosi (MICHELETTI)

Una quota delle iscrizioni devoluta a società sportive

Una festosa immagine dell'edizione scorsa della Straconi: anche agonismo ma soprattutto divertimento e voglia di celebrare tutti insieme gli 800 anni della capitale della «Granda»

# Straconi, per solidarietà non solo per agonismo

**CUNEO**. La «Straconi» si disputerà domenica 8 novembre, ma per le adesioni bisogna fare in fretta: i Gruppi sportivi hanno tempo fino a sabato prossimo. Gli individuali possono prendersela con più calma: per loro il termine ultimo sarà giovedì 5 novembre.

Contemporaneamente alla marcia in città (6 chilometri facili facili con partenza e arrivo in piazza Galimberti), gli organizzatori de «Il Podio» guidati da Sergio Costamagna riproporranno l'«Asics-run», corsa podistica competitiva a livello internazionale a inviti, promossa da Franco Arese: sono gli olimpionici Maurizio e Giorgio Damilano a selezionare gli atleti che parteciperanno alle due prove separate, maschile e femminile. L'«Asics-run», che scatterà subito dopo la «Straconi», sarà trasmessa in diretta tv sulla Rai.

Già ai tempi della terribile alluvione '94, gli organizzatori della «Straconi» avevano saputo distinguersi in lodevoli iniziative di solidarietà, unendo il nome della camminata a quello di «Specchio dei Tempi» per raccogliere fondi tra gli iscritti a favore delle popolazioni disastrate del Cuneese. Nelle edizioni successive hanno proseguito con le idee illuminanti, distribuendo decine di milioni di lire in contributi alle società sportive con il maggior numero di adesioni. Semplice il meccanismo: delle 7 mila lire di tassa iscrizione, mille sono state destinate ad una cassa speciale: la somma, integrata da versamenti di qualche generoso sponsor, è stata messa a disposizione dei Gruppi, entusiasti del progetto. Anche quest'anno, come nelle precedenti occasioni, la consegna dei contributi avverrà a Natale. «Il nostro non è un regalo sotto l'albero - spiega Sergio Costamagna, il capo della "Straconi" -, ma un ringraziamento dovuto a chi ci segue e soprattutto un aiuto concreto per sviluppare l'attività sportiva di base nel Cuneese».

Per gli ottocento anni di Cuneo, gli organizzatori della «Straconi» hanno studiato una serie di omaggi in linea con l'evento. Ogni iscritto riceve la parure «Cuneo 800» con il portachiavi e il distintivo che riproducono il logo degli otto secoli. E, in più, una serie di dodici cartoline a colori con le caricature di Danilo Paparelli di importanti personaggi che hanno messo il loro nome nella storia della città, dal Beato Angelo Carletti (il patrono) al matematico Peano, da Barbaroux a Giolitti, da Garibaldi a Tazio Nuvolari, il mitico pilota che nel 1930 trionfò nella Mille Miglia e nella scalata da Cuneo al Colle della Maddalena.

Gli omaggi non finiranno qui. Per la «Straconi» del 2000 gli organizzatori stanno già pensando in grande: dal prossimo anno scatterà il «trittico di fine millennio» con tre splendide monete da collezione raffiguranti i simboli del Barocco cuneese (le chiese di Santa Maria, Santa Chiara e Santa Croce) che saranno distribuite nel 1999, 2000 e 2001.

**Lorenzo Tanaceto**

GIOCO DEL LOTTO

| Estrazioni del 24 Ottobre | | | | | | Estrazioni di domani | | | | | Numeri in ritardo/Estrazioni | | | |
|---|---|---|---|---|---|---|---|---|---|---|---|---|---|---|
| Bari | 26 | 1 | 40 | 54 | 48 | | | | | | 56/71 | 52/67 | 6/59 | 2/46 |
| Cagliari | 50 | 40 | 29 | 57 | 72 | | | | | | 28/117 | 31/73 | 64/70 | 53/66 |
| Firenze | 27 | 6 | 16 | 12 | 26 | | | | | | 63/60 | 32/59 | 33/56 | 83/53 |
| Genova | 74 | 6 | 90 | 43 | 30 | | | | | | 39/102 | 51/96 | 26/65 | 12/59 |
| Milano | 4 | 42 | 50 | 53 | 29 | | | | | | 25/61 | 69/50 | 8/50 | 7/44 |
| Napoli | 74 | 83 | 50 | 13 | 84 | | | | | | 73/60 | 31/58 | 61/53 | 21/52 |
| Palermo | 84 | 72 | 33 | 37 | 64 | | | | | | 42/87 | 31/60 | 50/50 | 25/46 |
| Roma | 77 | 73 | 28 | 74 | 75 | | | | | | 44/91 | 65/69 | 51/67 | 60/50 |
| Torino | 18 | 56 | 45 | 6 | 27 | | | | | | 13/89 | 5/86 | 63/67 | 26/67 |
| Venezia | 20 | 24 | 60 | 53 | 23 | | | | | | 21/87 | 63/67 | 5/60 | 79/55 |

| Dove seguire le estrazioni |
|---|
| TUTTE LE SERE SU RAI 2 "Il Lotto alle otto" |
| 20,00 RAI 2<br>23,01 RADIO 1<br>23,10 RAI 1 |
| Internet: www.lottomatica.it |
| *E su tutti i quotidiani il giorno dopo l'estrazione* |

# Un posto allo stadio? Si compra in ricevitoria

Volete acquistare i biglietti delle partite della Juventus? Ora potete farlo anche nelle ricevitorie del lotto. Il servizio, che è stato attivato in via sperimentale in dieci ricevitorie di Torino e che presto si estenderà ad oltre 300 su tutto il territorio nazionale, alla prima settimana di sperimentazione ha riscosso un grande successo di pubblico. Ed infatti Arnaldo Caldera, nella sua tabaccheria in via San Donato 6, vicino piazza Statuto, appare molto soddisfatto mentre ci spiega come funziona il sistema: "Abbiamo venduto quasi tutti i 500 biglietti che ci sono stati messi a disposizione per Juventus-Inter. Ed ora abbiamo quelli per Juventus-Sampdoria di domenica prossima. Come funziona? La Lottomatica, concessionaria dello Stato, tramite la sua consociata LIS Lottomatica Italia Servizi, ci ha messo a disposizione un computer collegato on-line con una banca dati dove viene tempestivamente aggiornata la disponibilità dei posti venduti al Delle Alpi. Così il nostro cliente può comprare il suo biglietto in tempo reale e che noi provvediamo immediatamente a stampare con un'apposita stampante (che imprime sul biglietto un codice a barre che ne garantisce l'autenticità e ne impedisce le contraffazioni, n.d.r.), anch'essa messaci a disposizione dalla LIS. La fase sperimentale durerà ancora per alcune partite. Poi potremo prenotare e stampare i biglietti direttamente con il nostro terminale con cui registriamo le giocate del lotto. E questo sarà solo il primo passo per arrivare a trasformare la ricevitoria in un centro di servizi per il cittadino: potremo infatti fornirgli i certificati anagrafici, le visure catastali, il bollo dell'auto...".

**Quanto si vince**

**ESTRATTO** Se giochi 1.000 lire su una ruota vinci 11.200 lire.

**AMBO** Se giochi 1.000 lire su una ruota vinci 250.000 lire.

**TERNO** Se giochi 1.000 lire su una ruota vinci 4.250.000 lire.

**QUATERNA** Se giochi 1.000 lire su una ruota vinci 80 milioni

**CINQUINA** Se giochi 1.000 lire su una ruota vinci 1miliardo

Gli importi della vincita sono al lordo delle ritenute di legge (3%) destinate allo Stato e arrotondati alle 10 lire come da regolamento

| PIEMONTE | VERCELLI |
|---|---|
| VINTI 4.329.161.679 | VINTI 176.085.541 |

| IN ITALIA |
|---|
| VINTI 56.026.272.936 |

**REBUS (8-8)**

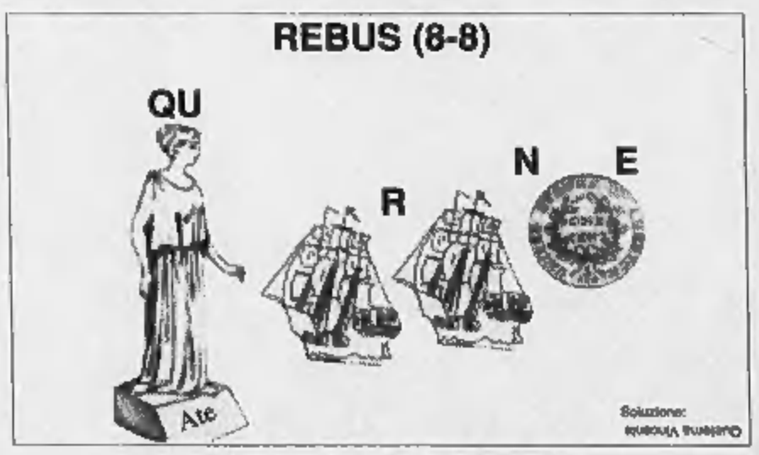


Soluzione: quercia, timone

**E SE VOLETE INCASSARE...**

**Vincite fino a lire 4.500.000**
*Pagamento presso la Ricevitoria dove si è giocato. Basta consegnare lo scontrino vincente. Il Ricevitore controlla lo scontrino, lo ritira e vi paga.*
**Vincite da lire 4.500.000 a lire 20.000.000**
*Prenotazione del pagamento presso qualsiasi Ricevitoria. Consegnate al Ricevitore lo scontrino, indicate quale forma di pagamento preferite (conto corrente bancario, conto corrente postale, in contanti presso qualunque sportello della Banca Commerciale Italiana) e ritirate l'attestato di vincita. Il premio è disponibile a tre giorni dalla prenotazione. Se avete scelto di ritirare il premio in contanti, recatevi presso qualunque sportello della Comit e presentate l'attestato. Sarete pagati subito.*
**Vincite oltre lire 20.000.000**
*Prenotazione del pagamento presso qualsiasi sportello della Comit. Presentate, insieme allo scontrino vincente, un documento d'identità e il codice fiscale e indicate quale forma di pagamento preferite. Il premio è disponibile sul vostro conto corrente bancario, postale o presso lo sportello Comit entro pochi giorni.*

# Un "gioiello" all'ombra delle mura di Lucca

Realizzare un centro di cultura di respiro europeo all'interno di un luogo ricco di storia: nasce così il progetto di restauro dell'ex real collegio di Lucca, avviato con un piano di investimenti dai fondi del Lotto di 4 miliardi e 408 milioni di lire per il '98 e 4 miliardi e 872 milioni per il '99. Gli interventi sono rivolti al recupero funzionale degli spazi al pian terreno, destinati alla realizzazione di altre sezioni del Museo di Arte Sacra della città che ospiteranno nel contempo un laboratorio di restauro ed un centro informazioni in convenzione con la Scuola Normale di Pisa. «E' il risultato di circa dieci anni di studio - spiega l'ingegnere Francesco Cecati della Soprintendenza ai Beni Ambientali e Architettonici di Lucca - un progetto impostato a suo tempo da Ragghianti (il celebre storico dell'arte n.d.r.), che vede la straordinaria collaborazione di Regione, Curia, Comune e Soprintendenza». In origine l'edificio fu pensato come un ampliamento dell'antico convento di S.Frediano annesso alla chiesa del VI secolo. «Una basilica di grande importanza - precisa l'ing. Cecati - articolata in tre chiostri di diversa epoca». Il più antico è il chiostro di Santa Caterina, medievale, direttamente connesso con la basilica; gli altri due risalgono rispettivamente al '500 e al '600. Nel 1809 venne istituito un Collegio. Poi, con gli espropri napoleonici, si profilò l'idea, di autentico spirito illuminista, di conservare l'edificio per importanti occasioni ufficiali. Il complesso è un insieme organico in rapporto diretto con le mura della città. Secondo l'ing. Cecati «il fatto di trovarsi vicino alle mura e alla chiesa lo rendono un luogo particolarmente interessante e adatto per un centro culturale». Il restauro da una parte si inserisce nel progetto sulle mura di Lucca che ha trasformato la zona in un parco urbano; dall'altra in un più generale discorso di salvaguardia dell'architettura romanica pisano-lucchese.

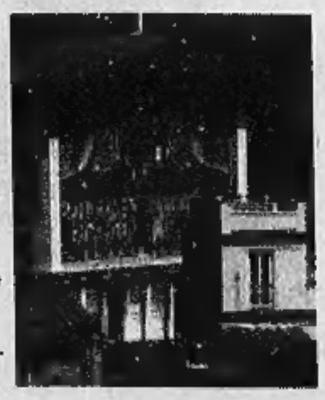

Informazione pubblicitaria

Balzo in avanti di lanieri e vercellesi, ormai protagonisti della stagione

# Biellese e Pro nell'area play off

## *Al Borgosesia non bastano i tanti applausi*

### I bianconeri

*Il riscatto di Morello*

**BIELLA.** La Biellese vola al terzo posto in classifica sospinta dai gemelli del gol Comi e Guidetti (nove centri in otto giornate). Ma l'eroe della vittoria nel derby col Borgosesia è stato il portiere Mauro Morello, che all'8' della ripresa ha parato il rigore di Misso, che poteva dare il pari agli ospiti (atterramento di Casu).

Racconta Morello: «Forse c'è stato un contatto tra l'attaccante con Passariello e Mazzia. A mio avviso il rigore non c'era, ma l'arbitro, che era molto vicino all'azione, ha fischiato il penalty». E Morello, beccato da alcuni tifosi due settimane prima per un'uscita errata che aveva permesso al Novara di andare sullo 0-2, non si è fatto sfuggire l'occasione del riscatto. «Sono stato fermo fino all'ultimo per non agevolare Misso - continua - ed ho capito che avrebbe tirato sulla mia sinistra. La conclusione di piatto era potente, ma non molto angolata, per cui sono riuscito a respingerla. Per me è stata una grande soddisfazione. Dopo la gara persa col Novara per due errori difensivi, di cui uno mio in uscita, ci tenevo molto a rifarmi. Sono consapevole di aver sbagliato in quell'occasione ed ora sono contento di aver disputato una buona prova di fronte al nostro pubblico. A chi dedico il rigore parato? Ai compagni, al mister, ai dirigenti che mi sono stati vicini dopo il match col Novara. In quella settimana avevo il morale a terra». E oltre alla prodezza sul tiro dal dischetto, il numero uno bianconero è stato anche impeccabile nelle uscite. «Ho lavorato molto col preparatore Tara in queste settimane per migliorare sulle palle alte - spiega - e i risultati con Prato e Borgo si sono visti».

Morello ha parato un rigore

Dopo 8 turni la Biellese è sola al terzo posto con 15 punti, a ridosso di Pisa (18) e Fiorenzuola (16). Ma nessuno dei giocatori e dei dirigenti si sbilancia sulle ambizioni della squadra. Conclude Morello: «E' presto per tirare delle conclusioni. Per ora le cose vanno bene e il gruppo è molto compatto. Lavoriamo duro pensando a una partita alla volta e a fine stagione vedremo. Il primo obiettivo è quello di raggiungere la salvezza al più presto. Se poi resterà spazio penseremo ai traguardi superiori». [g. co.]

### I granata

*«Non siamo più la cenerentola»*

**BORGOSESIA.** «Abbiamo giocato bene? Forse troppo. Non credo che i molti complimenti ricevuti domenica siano stati retorici, ma alla fine quello che conta sono i punti e non siamo tornati a casa mani vuote».

Paolo Guidetti, il direttore generale del Borgosesia, non nasconde la delusione per la sconfitta nel derby con la Biellese. Il presidente dei bianconeri Ghirlanda al termine del match ha dichiarato che se fosse finita in parità nessuno avrebbe avuto qualcosa da obiettare... «Le parole del notaio - aggiunge Guidetti - fanno piacere, ma intanto noi siamo in fondo alla classifica».

Rispetto all'inizio della stagione, quello visto nelle ultime settimane è un altro Borgosesia: comunque un buon segno, o no? «Sì, a patto che non si dica "giochiamo bene quindi i risultati prima o poi arriveranno". Non sta scritto da nessuna parte che la cosa sia automatica e analizzando la graduatoria non possiamo essere soddisfatti».

Guidetti teme la pressione psicologica; teme cioè che i giocatori possano di nuovo farsi condizionare dai punti che non arrivano: «Ovvio che tranquilli non possiamo essere. Un po' di nervosismo è normale e forse anche giusto, l'importante è non perdere lucidità».

Misso ha mancato l'1-1

E magari non sbagliare i rigori, come è successo a Misso nel finale della partita con la Biellese...

«Ecco, insieme al bel gioco vorrei vedere un po' più di carattere, di ciò che in gergo viene definita "sana cattiveria", che forse ci permetterebbe di non sciupare certe occasioni».

Comunque di una cosa Guidetti è certo: «Non siamo la cenerentola del girone. Adesso tutti sanno che possiamo dire la nostra in qualunque incontro. Ci ha penalizzati soltanto un avvio di campionato zeppo di problemi. E queste difficoltà non si cancellano con un colpo di spugna. Non si può pensare di cambiare da un giorno all'altro: stiamo pian piano risalendo...».

Il dirigente borgosesiano sottolinea infine il clima che si è registrato domenica al Lamarmora: «I giocatori sono stati corretti in campo e i tifosi tranquilli in tribuna. Un bel gemellaggio tra le due città». [i. fo.]

### I bianchi

*Il regista Fogli promosso leader*

**VERCELLI.** Obiettivo centrato. Il secondo missile della Pro è andato a segno nel migliore dei modi affondando, dopo la Pro Patria, il Cremapergo, che sarà pure destinata a lottare per la sopravvivenza ma che comunque rappresenta pur sempre per chiunque un ostacolo da superare. Specie se poi si gioca come in terra lodigiana. E da Crema la Pro è tornata con i tre punti e la consapevolezza di aver trovato quel giusto equilibrio che le ha permesso di entrare nell'area play off.

**L'assetto.** Ci voleva la prova del nove che è puntualmente venuta: Motta, il mister, ha avuto la conferma che lo spostamento in avanti di Groppi garantisce maggio filtro a centrocampo. Tutto questo consente a Fogli e Col di agire con maggiore libertà. I risultati si vedono: tre vittorie esterne consecutive con nove gol messi a segno. Soprattutto a trarre giovamento da questa impostazione è stato Fogli che dopo il difficoltoso inizio è diventato l'autentico leader dei Mottiani.

**A suon di gol.** Tutti invocano l'acquisto di una punta, ma i dati stanno dando ragione al duo Righi-Fabbrini che con le due reti di domenica ha raggiunto complessivamente quota 8. Se poi si mette a segnare pure Fogli, alla prima marcatura in assoluto tra i prof, di rinforzi offensivi, in teoria, la Pro non ne avrebbe ragione. In realtà l'ideale sarebbe avere ancora un attaccante effettivo a disposizione. Per i tempi grami che arriveranno. Anche se con 15 gol la Pro è la squadra che ha segnato il maggior numero di reti.

Fogli, altra ottima gara a Crema

**Domani sera la Coppa Italia.** Al Piola, con inizio alle 20,30, domani va in scena l'andata del secondo turno di Coppa con i bianchi che affrontano il Saronno. La scelta del match in notturna è stata voluta dalla società per favorire un maggior afflusso di pubblico. Infatti buona parte dell'incasso verrà girata ai giocatori come premio per la qualificazione in un girone agguerrito. Inoltre sarà l'occasione giusta per vedere all'opera anche chi in questo momento gioca poco.

**In tv.** L'ultima annotazione riguarda la trasmissione della partita di Crema: andrà in onda stasera (e non domani) alle 20,45 su Quartarete. [r. eyn.]

### Borgovercelli

## Alla settima vittoria consecutiva

**VERCELLI.** Nella domenica del calcio regionale fari puntati sul Borgovercelli. I biancoazzurri di mister Cirrone hanno superato di slancio anche l'ostacolo Pratese, centrando il settimo successo consecutivo. Nessuna formazione degli otto gironi di Prima categoria può vantare un ruolino di marcia così impressionante.

A confortare la leadership dei vercellesi arriva anche la statistica: il «Borgo» è la formazione più prolifica (16 centri) e, con tre gol al passivo, vanta la seconda miglior difesa del torneo. E il vantaggio sugli immediati inseguitori comincia già a farsi pesante: il Recetto, secondo, viaggia a quattro punti, mentre il ritardo delle terze (Caresanese e Bellinzago) è salito a sei punti.

Uno sguardo agli altri campionati per celebrare, in tema di strisce positive, quella del Biella V.L nel torneo di Eccellenza. Da quando Paolo Rosa ha assunto il timone della formazione laniera, i rossoverdi hanno inanellato un'eccellente serie di successi che ha portato i biellesi a scalare la classifica dall'ultimo al quinto posto. E nella vittoriosa trasferta con il La Chivasso il gol partita è stato siglato da Roano, altro ritorno assai gradito nel clan biellese.

In Promozione sfortunato esordio di mister Girardo sulla panchina della Crescentinese. I granata, sconfitti 3-0 a Trino, sono così diventati gli ultimi della classe, posizione che condividono con la Tronzanese, superata dalla capolista Pro Settimo.

Appena un gradino più sopra il Viverone, che sconfitto dalla Vaudese, vede allungarsi la serie negativa. [p. m. f.]

Fiat Palio Weekend è carica di energia: pronta a fare con te le cose che più ti piacciono e a seguirti ovunque, nelle tue giornate più impegnative come nel tempo libero. Oggi le soddisfazioni cominciano già dal prezzo: il tuo usato che vale zero vale almeno 3.600.000 lire di risparmio per passare a Fiat Palio Weekend. Questa auto sarà tua a partire da 19.900.000 lire. Fiat Palio Weekend: la tua energia non può più aspettare.

** Prezzo comprensivo della valutazione usato L. 3.600.000. Offerta valida fino a fine mese per le vetture disponibili presso la Rete.*

FIAT

CONCESSIONARIE FIAT DELLA PROVINCIA DI VERCELLI

**CELORIA & DELLA PIANA**
Tangenziale Sud, 61
13100 Vercelli - Tel. 016/1392201

**DELLA CASA MARIO & C.**
S.S. 31/bis Km. 11
13039 Trino Vercellese (VC) - Tel. 016/1801375

**LOGICA**
Via Cesare Battisti, 76
13100 Borgosesia (VC) - Tel. 016/324691

GIORGIO ARMANI

OCCHIALI